ООО «БФТ»
129085, г. Москва, ул. Годовикова, д. 9, стр. 17
+7 (495) 784-70-00
ineed@bftcom.com
bftcom.com

Утвержден
БАРМ.00003-45 34 03-7-ЛУ

Система автоматизации процесса управления государственными и муниципальными закупками – Автоматизированный Центр Контроля – Государственный и муниципальный заказ «АЦК-Госзаказ»/«АЦК-Муниципальный заказ»

Блок определения поставщиков
Подсистема определения поставщика (подрядчика, исполнителя)
Проведение торгов на ЭТП

Руководство пользователя

БАРМ.00003-45 34 03-7

Листов 498

© 2022, ООО «БФТ»

АННОТАЦИЯ

В документе приводится описание работы подсистемы «Подсистема определения поставщика (подрядчика, исполнителя)» автоматизированного рабочего места системы «АЦК-Госзаказ»/«АЦК-Муниципальный заказ».

Содержание документа соответствует ГОСТ 19.505-79 «Единая система программной документации. РУКОВОДСТВО ОПЕРАТОРА. Требования к содержанию и оформлению».

«Система автоматизации процесса управления государственными закупками - Автоматизированный Центр Контроля – Государственный заказ» («АЦК-Госзаказ») зарегистрирована в Федеральной службе по интеллектуальной собственности, патентам и товарным знакам, Свидетельство № 2008610925 от 21 февраля 2008 г. «Система автоматизации процесса управления муниципальными закупками - Автоматизированный Центр Контроля - Муниципальный заказ» («АЦК-Муниципальный заказ») зарегистрирована в Федеральной службе по интеллектуальной собственности, патентам и товарным знакам, Свидетельство № 2009615485 от 02 октября 2009 г.

ООО «БФТ» оставляет за собой право вносить изменения в программное обеспечение без внесения изменений в эксплуатационную документацию.

Оперативное внесение изменений в программное обеспечение отражается в сопроводительной документации к выпускаемой версии.

Документ соответствует версии системы «АЦК-Госзаказ»/«АЦК-Муниципальный заказ» – 1.45.0. Последние изменения внесены 02.11.2022 г.

СОДЕРЖАНИЕ

1 Назначение программы ... 8

1.1 Функциональное назначение ... 9

2 Условия выполнения программы ... 17

2.1 Минимальный состав технических средств ... 18

2.2 Минимальный состав программных средств ... 18

2.3 Требования к персоналу (пользователю) ... 18

3 Выполнение программы ... 19

3.1 Запуск программы ... 20

3.2 Формирование решения о проведении торгов на ЭТП ... 26

3.2.1 Создание ЭД «Решение о проведении торгов на ЭТП» ... 26

3.2.1.1 Закладка «Общая информация» ... 31

3.2.1.2 Закладка «Данные закупки» ... 62

3.2.1.3 Закладка «Объект закупки» ... 100

3.2.1.4 Закладка «Дополнительная информация» ... 153

3.2.1.5 Закладка «Отмена закупки» ... 159

3.2.1.6 Закладка «Результаты контроля» ... 162

3.2.1.7 Закладка «Пользовательские поля» ... 162

3.2.2 Обработка ЭД «Решение о проведении торгов на ЭТП» ... 163

3.2.2.1 ЭД «Решение о проведении торгов на ЭТП» на статусе «Отложен» ... 163

3.2.2.2 ЭД «Решение о проведении торгов на ЭТП» на статусе «Экспертиза» ... 266

3.2.2.3 ЭД «Решение о проведении торгов на ЭТП» на статусе «Отказан» ... 267

3.2.2.4 ЭД «Решение о проведении торгов на ЭТП» на статусе «Отказ от проведения» ... 291

3.2.2.5 ЭД «Решение о проведении торгов на ЭТП» на статусе «Отменен» ... 292

3.2.2.6 ЭД «Решение о проведении торгов на ЭТП» на статусе «Обработка завершена» ... 292

3.2.2.7 ЭД «Решение о проведении торгов на ЭТП» на статусе «Перерегистрирован» ... 298

3.2.2.8 ЭД «Решение о проведении торгов на ЭТП» на статусе «Аукцион» ... 298

3.2.2.9 ЭД «Решение о проведении торгов на ЭТП» на статусе «Размещен на ЭТП» ... 302
3.2.2.10 ЭД «Решение о проведении торгов на ЭТП» на статусе «Несоответствие плану» ... 309
3.2.2.11 ЭД «Решение о проведении торгов на ЭТП» на статусе «Рассмотрение вторых частей заявок» ... 310
3.2.2.12 ЭД «Решение о проведении торгов на ЭТП» на статусе «ЭП неверна» ... 319
3.2.2.13 ЭД «Решение о проведении торгов на ЭТП» на статусе «Ожидание» ... 320
3.2.2.14 ЭД «Решение о проведении торгов на ЭТП» на статусе «Перерегистрация» ... 320
3.2.2.15 ЭД «Решение о проведении торгов на ЭТП» на статусе «Рассмотрение первых частей заявок» ... 320
3.2.2.16 ЭД «Решение о проведении торгов на ЭТП» на статусе «Отправлено извещение об отмене» ... 327
3.2.2.17 ЭД «Решение о проведении торгов на ЭТП» на статусе «Ожидание размещения на ЭТП» ... 327
3.2.2.18 ЭД «Решение о проведении торгов на ЭТП» на статусе «Извещение отправлено» ... 329
3.2.2.19 ЭД «Решение о проведении торгов на ЭТП» на статусе «Отправлен протокол рассмотрения» ... 329
3.2.2.20 ЭД «Решение о проведении торгов на ЭТП» на статусе «Отправлен протокол подведения итогов» ... 330
3.2.2.21 ЭД «Решение о проведении торгов на ЭТП» на статусе «Ошибка импорта» ... 330
3.2.2.22 ЭД «Решение о проведении торгов на ЭТП» на статусе «Ожидание выгрузки в ЕИС» ... 330
3.2.2.23 ЭД «Решение о проведении торгов на ЭТП» на статусе «Извещение отправлено в ЕИС» ... 336
3.2.2.24 ЭД «Решение о проведении торгов на ЭТП» на статусе «Ошибка импорта из ЕИС» ... 336
3.2.2.25 ЭД «Решение о проведении торгов на ЭТП» на статусе «Загружен в ЕИС» ... 337
3.2.2.26 ЭД «Решение о проведении торгов на ЭТП» на статусе «Размещен в ЕИС» ... 338
3.2.2.27 ЭД «Решение о проведении торгов на ЭТП» на статусе «Разработка документации» ... 346
3.2.2.28 ЭД «Решение о проведении торгов на ЭТП» на статусе «Загружен на ЭТП» ... 347
3.2.2.29 ЭД «Решение о проведении торгов на ЭТП» на статусе «Протокол рассмотрения загружен» ... 348
3.2.2.30 ЭД «Решение о проведении торгов на ЭТП» на статусе «Протокол подведения итогов загружен» ... 348
3.2.2.31 ЭД «Решение о проведении торгов на ЭТП» на статусе «Ошибка импорта протокола рассмотрения» ... 349

3.2.2.32 ЭД «Решение о проведении торгов на ЭТП» на статусе «Ошибка импорта протокола подведения итогов» ... 349
3.2.2.33 ЭД «Решение о проведении торгов на ЭТП» на статусе «Извещение об отмене отправлено» ... 350
3.2.2.34 ЭД «Решение о проведении торгов на ЭТП» на статусе «Извещение об отмене загружено» ... 350
3.2.2.35 ЭД «Решение о проведении торгов на ЭТП» на статусе «Ошибка загрузки извещения об отмене» ... 350
3.2.2.36 ЭД «Решение о проведении торгов на ЭТП» на статусе «Работа комиссии» ... 351
3.2.2.37 ЭД «Решение о проведении торгов на ЭТП» на статусе «Приостановка определения поставщика» ... 357
3.2.2.38 ЭД «Решение о проведении торгов на ЭТП» на статусе «Контроль извещения не пройден» ... 358
3.2.2.39 ЭД «Решение о проведении торгов на ЭТП» на статусе «Извещение отправлено на контроль» ... 358
3.2.2.40 ЭД «Решение о проведении торгов на ЭТП» на статусе «Контроль протокола не пройден» ... 358
3.2.2.41 ЭД «Решение о торгов на ЭТП» на статусе «Протокол отправлен на контроль» ... 359
3.2.3 Правила проверки соответствия по номеру позиции плана-графика ... 359
3.2.4 Инструмент «Банковские гарантии» ... 359
3.3 Формирование ЭД «Протокол рассмотрения заявок на участие в электронном аукционе (первых частей заявок)» ... 364
3.3.1 Создание ЭД «Протокол рассмотрения заявок на участие в электронном аукционе (первых частей заявок)» ... 364
3.3.1.1 Закладка «Общая информация» ... 366
3.3.1.2 Закладка «Лот» ... 375
3.3.1.3 Закладка «Отмена протокола» ... 387
3.3.1.4 Закладка «Пользовательские поля» ... 389
3.3.2 Обработка ЭД «Протокол рассмотрения заявок на участие в электронном аукционе (первых частей заявок)» ... 389
3.3.2.1 ЭД «Протокол рассмотрения заявок на участие в электронном аукционе (первых частей заявок)» на статусе «Удален» ... 389
3.3.2.2 ЭД «Протокол рассмотрения заявок на участие в электронном аукционе (первых частей заявок)» на статусе «Отложен»/«Новый» ... 389
3.3.2.3 ЭД «Протокол рассмотрения заявок на участие в электронном аукционе (первых частей заявок)» на статусе «Экспертиза заказчика» ... 399
3.3.2.4 ЭД «Протокол рассмотрения заявок на участие в электронном аукционе (первых частей заявок)» на статусе «Экспертиза УО» ... 400
3.3.2.5 ЭД «Протокол рассмотрения заявок на участие в электронном аукционе (первых частей заявок)» на статусе «Работа комиссии» 402

3.3.2.6 ЭД «Протокол рассмотрения заявок на участие в электронном аукционе (первых частей заявок)» на статусе «Отправлен на ЭТП» ... 409
3.3.2.7 ЭД «Протокол рассмотрения заявок на участие в электронном аукционе (первых частей заявок)» на статусе «Ошибка импорта на ЭТП» ... 411
3.3.2.8 ЭД «Протокол рассмотрения заявок на участие в электронном аукционе (первых частей заявок)» на статусе «Загружен на ЭТП». 411
3.3.2.9 ЭД «Протокол рассмотрения заявок на участие в электронном аукционе (первых частей заявок)» на статусе «Опубликован на ЭТП» ... 412
3.3.2.10 ЭД «Протокол рассмотрения заявок на участие в электронном аукционе (первых частей заявок)» на статусе «Обработка завершена» ... 413
3.3.2.11 ЭД «Протокол рассмотрения заявок на участие в электронном аукционе (первых частей заявок)» на статусе «Внесение изменений» ... 414
3.3.2.12 ЭД «Протокол рассмотрения заявок на участие в электронном аукционе (первых частей заявок)» на статусе «Архив» ... 414
3.3.2.13 ЭД «Протокол рассмотрения заявок на участие в электронном аукционе (первых частей заявок)» на статусе «Отмена протокола» ... 414
3.3.2.14 ЭД «Протокол рассмотрения заявок на участие в электронном аукционе (первых частей заявок)» на статусе «Отменен» ... 415
3.4 Формирование ЭД «Протокол проведения электронного аукциона» ... 415
3.4.1 Создание ЭД «Протокол проведения электронного аукциона» ... 415
3.4.1.1 Закладка «Общая информация» ... 416
3.4.1.2 Закладка «Лот» ... 429
3.4.1.3 Закладка «Отмена протокола» ... 433
3.4.1.4 Закладка «Пользовательские поля» ... 435
3.4.2 Обработка ЭД «Протокол проведения электронного аукциона» ... 436
3.4.2.1 ЭД «Протокол проведения электронного аукциона» на статусе «Удален» ... 436
3.4.2.2 ЭД «Протокол проведения электронного аукциона» на статусе «Отложен»/«Новый» ... 436
3.4.2.3 ЭД «Протокол проведения электронного аукциона» на статусе «Обработка завершена» ... 443
3.4.2.4 ЭД «Протокол проведения электронного аукциона» на статусе «Внесение изменений» ... 444
3.4.2.5 ЭД «Протокол проведения электронного аукциона» на статусе «Опубликован на ЭТП» ... 444
3.4.2.6 ЭД «Протокол проведения электронного аукциона» на статусе «Архив» ... 444
3.4.2.7 ЭД «Протокол проведения электронного аукциона» на статусе «Отмена протокола» ... 445

3.4.2.8 ЭД «Протокол проведения электронного аукциона» на статусе «Отменен» ... 445
3.5 Формирование ЭД «Протокол подведения итогов электронного аукциона» ... 446
3.5.1 Создание ЭД «Протокол подведения итогов электронного аукциона» ... 446
3.5.1.1 Закладка «Общая информация» ... 448
3.5.1.2 Закладка «Лот» ... 456
3.5.1.3 Закладка «Отмена протокола» ... 480
3.5.1.4 Закладка «Пользовательские поля» ... 482
3.5.2 Обработка ЭД «Протокол подведения итогов электронного аукциона)» ... 482
3.5.2.1 ЭД «Протокол подведения итогов электронного аукциона» на статусе «Удален» ... 482
3.5.2.2 ЭД «Протокол подведения итогов электронного аукциона» на статусе «Отложен»/«Новый» ... 482
3.5.2.3 ЭД «Протокол подведения итогов электронного аукциона» на статусе «Экспертиза заказчика» ... 496
3.5.2.4 ЭД «Протокол подведения итогов электронного аукциона» на статусе «Экспертиза УО» ... 497
3.5.2.5 ЭД «Протокол подведения итогов электронного аукциона» на статусе «Работа комиссии» ... 499
3.5.2.6 ЭД «Протокол подведения итогов электронного аукциона» на статусе «Протокол отправлен на контроль» ... 509
3.5.2.7 ЭД «Протокол подведения итогов электронного аукциона» на статусе «Контроль протокола не пройден» ... 509
3.5.2.8 ЭД «Протокол подведения итогов электронного аукциона» на статусе «Отправлен на ЭТП» ... 510
3.5.2.9 ЭД «Протокол подведения итогов электронного аукциона» на статусе «Ошибка импорта на ЭТП» ... 511
3.5.2.10 ЭД «Протокол подведения итогов электронного аукциона» на статусе «Загружен на ЭТП» ... 512
3.5.2.11 ЭД «Протокол подведения итогов электронного аукциона» на статусе «Опубликован на ЭТП» ... 514
3.5.2.12 ЭД «Протокол подведения итогов электронного аукциона» на статусе «Обработка завершена» ... 514
3.5.2.13 ЭД «Протокол подведения итогов электронного аукциона» на статусе «Внесение изменений» ... 515
3.5.2.14 ЭД «Протокол подведения итогов электронного аукциона» на статусе «Архив» ... 515
3.5.2.15 ЭД «Протокол подведения итогов электронного аукциона» на статусе «Отмена протокола» ... 515
3.5.2.16 ЭД «Протокол подведения итогов электронного аукциона» на статусе «Отменен» ... 516
3.6 Завершение работы программы ... 516

1

Назначение программы

Взаимодействие между системой «АЦК-Госзаказ»/«АЦК-Муниципальный заказ» и Электронными Торговыми Площадками (далее – ЭТП) обеспечивает возможность передачи на ЭТП всех данных, формируемых в «АЦК-Госзаказ»/«АЦК-Муниципальный заказ» государственными и муниципальными заказчиками, при способе определения поставщика (подрядчика, исполнителя) *Элеткронный аукцион*, и передаче из ЭТП в систему «АЦК-Госзаказ»/«АЦК-Муниципальный заказ» сведений, предоставляемых аккредитованными участниками размещения заказа, при участии в процедуре закупки.

Под *Электронным аукционом* понимается способ определения поставщика (подрядчика, исполнителя), при котором победителем признается участник закупки, предложивший наименьшую цену контракта.

Под процедурой определения поставщика (подрядчика, исполнителя) путем проведения электронного аукциона понимается аукцион, при котором информация о закупке сообщается заказчиком неограниченному кругу лиц путем размещения в единой информационной системе извещения о проведении такого аукциона и документации о нем, к участникам закупки предъявляются единые требования и дополнительные требования, проведение такого аукциона обеспечивается на электронной площадке ее оператором.

Под ЭТП понимается сайт в информационно-телекоммуникационной сети Интернет, на котором проводятся электронные аукционы. Оператором ЭТП является юридическое лицо независимо от его организационно-правовой формы, формы собственности, места нахождения и места происхождения капитала, государственная регистрация которого осуществлена на территории Российской Федерации, которое владеет ЭТП, необходимыми для ее функционирования программно-аппаратными средствами и обеспечивает проведение таких аукционов в соответствии с законодательством Российской Федерации о контрактной системе в сфере закупок. Функционирование электронных площадок осуществляется в соответствии с едиными требованиями, установленными федеральным органом исполнительной власти по регулированию контрактной системы в сфере закупок.

1.1 Функциональное назначение

«Подсистема определения поставщика (подрядчика, исполнителя). Проведение торгов на ЭТП» предоставляет следующие возможности:

- Обмен информации с ЭТП. Данные из ЭТП передаются в ответ на запросы, направляемые в автоматическом режиме или при реакции на определенные действия в системе «АЦК-Госзаказ»/«АЦК-Муниципальный заказ».
- Обработка ЭД «Решение о проведении торгов на ЭТП» системой «АЦК-Госзаказ»/«АЦК-Муниципальный заказ» без выгрузки на ЭТП.

Для отражения информации о проводимой процедуре закупки со способом определения поставщика *Электронный аукцион* в системе «АЦК-Госзаказ»/«АЦК-Муниципальный заказ» используется ЭД «Решение о проведении торгов на ЭТП».

Создание ЭД «Решение о проведении торгов на ЭТП» 26 в системе «АЦК-Госзаказ»/«АЦК-Муниципальный заказ» доступно следующими способами:

- На основании ЭД «Заявка на закупку»:
  - В АРМ «Формирование решений о проведении закупки», вызываемом из пункта меню Размещение заказа→Формирование решений о проведении закупки. В АРМ вручную заполняется следующая информация:
  - поле **Способ определения поставщика (подрядчика, исполнителя)** заполняется способом определения поставщика *Электронный аукцион*;
  - на закладке **Заявки** указывается нужный ЭД «Заявка на закупку»,

  и нажимается кнопка **Создать решение**. В результате сформируется ЭД «Решение о проведении торгов на ЭТП» с установленным ранее способом определения поставщика и включенными в ЭД «Решение о проведении торгов на ЭТП» ЭД «Заявка на закупку».

  - По нажатию кнопки **(Создать)** в списке ЭД «Решение о проведении торгов на ЭТП», вызываемом из пункта меню **Размещение заказа→Решение о проведении торгов на ЭТП**.

  В сформировавшемся ЭД «Решение о проведении торгов на ЭТП» на закладке **Заявки** добавляются нужные ЭД «Заявка на закупку» и нажимается кнопка **Применить**.

- При выполнении действия **Сформировать решение о размещении заказа** в ЭД «Заявка на закупку» на статусе *«Есть лимиты/план»* или *«Принят без лимитов»*.

  В результате формирования ЭД «Решение о проведении торгов на ЭТП» одним из выше указанных способов из ЭД «Заявка на закупку» автоматически наследуется вся указанная информация.

- Без ЭД «Заявка на закупку», если в соответствии с регламентом организатором процедуры закупки является заказчик и регламентом работы системы разрешено создание ЭД «Решение о проведении торгов на ЭТП» без ЭД «Заявка на закупку».

  При создании ЭД «Решение о проведении торгов на ЭТП» без ЭД «Заявка на закупку» внесение всей соответствующей информация осуществляются пользователем вручную. Более подробное описание заполнения необходимой информации см. в соответствующих разделах: Закладка «Общая информация» 31, Закладка «Объект закупки» 100.

- Из ЭД «Закупка» в ЭД «План-график» на статусе *«План утвержден»*, при выполнении действия контекстного меню – **Сформировать документ**, вызываемого правой кнопкой компьютерной мыши.

  В результате формирования ЭД «Решение о проведении торгов на ЭТП» из ЭД «Закупка» автоматически наследуется вся указанная информация.

После заполнения всей необходимой информации осуществляется сохранение ЭД «Решение о проведении торгов на ЭТП» на статусе *«Отложен»*.

Далее к ЭД «Решение о проведении торгов на ЭТП» прикрепляются обязательные документы:

- документация об аукционе;
- проект контракта;
- обоснование начальной (максимальной) цены контракта (если в поле **Обоснование начальной (максимальной) цены контракта** сделана ссылка на приложение к извещению о проведении торгов на ЭТП).

После прикрепления обязательных документов ЭД «Решение о проведении торгов на ЭТП» обрабатывается:

- На статусе «Отложен» 163 выполняется одно из следующих действий: **Удалить** (ЭД удаляется из системы и не подлежит дальнейшей обработке), **Подписать** (ЭД и все прикрепленные документы подписываются ЭП, ЭД остается на текущем статусе), **Подписать и обработать** (ЭД и все прикрепленные документы подписываются ЭП, и ЭД переходит на статус *«Экспертиза»*), **На разработку документации** (переходит на статус *«Разработка документации»*).
- На статусе «Экспертиза» 266 выполняется одно из следующих действий: **Согласовать** (ЭД переходит на статус *«Ожидание выгрузки в ЕИС»*), **Отказать** (ЭД переходит на статус *«Отказан»*), **Отложить** (ЭД переходит на статус *«Отложен»*), **На разработку документации** (ЭД переходит на статус *«Разработка документации»*).
- На статусе «Отказан» 267 доступно действие **Вернуть на согласование** (ЭД возвращается на статус *«Экспертиза»* или *«Несоответствие плану»*).
- На статусе «Отказ от проведения» 291 доступно действие **Вернуть в работу** (ЭД переходит на статус *«Размещен в ЕИС»* или *«Размещен на ЭТП»*).
- На статусе «Отменен» 292 недоступны никакие действия.
- На статусе «Обработка завершена» 292 выполняется одно из следующих действий: **Вернуть** (ЭД переходит на статус *«Рассмотрение вторых частей заявок»*, *«Аукцион»*, *«Размещен в ЕИС»* или *«Размещен на ЭТП»*).
- На статусе «Перерегистрирован» 298 никакие действия недоступны.
- На статусе «Аукцион» 298 выполняется одно из следующих действий:
  - для ЭД «Решение о проведении торгов на ЭТП» на локальной ЭТП: **На рассмотрение** (ЭД переходит на статус *«Рассмотрение вторых частей заявок»* или *«Обработка завершена»*), **Вернуть** (ЭД переходит на статус *«Рассмотрение первых частей»*, *«Размещен в ЕИС»* или *«Размещен на ЭТП»*), **Загрузить протокол** (ЭД переходит на статус *«Рассмотрение вторых частей заявок»*);

- для ЭД «Решение о проведении торгов на ЭТП», выгруженного на ЭТП, недоступны никакие действия.

- На статусе «Размещен на ЭТП» 302 выполняется одно из следующих действий: **На рассмотрение** (ЭД переходит на статус *«Рассмотрение первых частей заявок»*), **Вернуть** (ЭД возвращается на статус *«Ожидание размещения на ЭТП»*), **Загрузить протокол** (ЭД переходит на статус *«Обработка завершена»*, *«Аукцион»* или *«Рассмотрение вторых частей заявок»*), **Перерегистрировать** (ЭД переходит на статус *«Перерегистрирован»*), **Отказаться от проведения** (ЭД переходит на статус *«Отказ от проведения»*).
- На статусе «Несоответствие плану» 309 выполняется одно из следующих действий: **Игнорировать** (ЭД переходит на статус *«Экспертиза»*), **Отложить** (ЭД возвращается на статус *«Отложен»*), **Отказать** (ЭД переходит на статус *«Отказан»*), **Проверить повторно** (ЭД переходит на статус *«Экспертиза»*), **На доработку документации** (ЭД переходит на статус *«Разработка документации»*).
- На статусе «Рассмотрение вторых частей заявок» 310 выполняется одно из следующих действий: **Завершить** (ЭД переходит на статус *«Отправлен протокол подведения итогов»* или *«Обработка завершена»*), **Отменить аукцион** (ЭД переходит на статус *«Отправлено извещение об отмене»*), **Вернуть** (ЭД возвращается на статус *«Рассмотрение первых частей заявок»*, *«Аукцион»*, *«Размещен в ЕИС»* или *«Размещен на ЭТП»*), **Загрузить протокол** (ЭД переходит на статус *«Обработка завершена»*).
- На статусе «ЭП неверна» 319 выполняется одно из следующих действий: **Отложить** (ЭД переходит на статус *«Отложен»*), **Проверить повторно** (ЭД переходит на статус *«Экспертиза»*, *«Несоответствие плану»* или остается на статусе *«ЭП неверна»*).
- Статус «Ожидание» 320 используется как промежуточный между статусами.
- На статусе «Перерегистрация» 320 никакие действия недоступны.
- На статусе «Рассмотрение первых частей заявок» 320 выполняется одно из следующих действий: **Завершить рассмотрение первых частей** (ЭД переходит

на статус *«Обработка завершена»*, *«Рассмотрение вторых частей заявок»*, *«Аукцион»*), **Вернуть** (ЭД переходит на статус *«Размещен на ЭТП»*), **Отправить результат на рассмотрение** (ЭД переходит на статус *«Отправлен протокол рассмотрения»*).

- На статусе «Отправлено извещение об отмене» 327 никакие действия недоступны.
- На статусе «Ожидание размещения на ЭТП» 327 доступны следующие действия: **Вернуть** (ЭД возвращается на статус *«Экспертиза»*), **Опубликовать** (ЭД переходит на статус *«Загружен на ЭТП»*, *«Ожидание выгрузки на ЭТП»*, *«Ошибка импорта»*, или *«Размещен на ЭТП»*).
- На статусе «Извещение отправлено» 329 никакие действия недоступны.
- На статусе «Отправлен протокол рассмотрения» 329 доступны следующие действия: **Вернуть** (ЭД возвращается на статус *«Рассмотрение первых частей заявок»*).
- На статусе «Отправлен протокол подведения итогов» 330 доступны следующие действия: **Вернуть** (ЭД возвращается на статус *«Рассмотрение вторых частей заявок»*).
- На статусе «Ошибка импорта» 330 доступны следующие действия: **Вернуть в работу** (ЭД возвращается на статус *«Ожидание выгрузки в ЕИС»*), **Отказать** (ЭД переходит на статус *«Отказан»*).
- На статусе «Ожидание выгрузки в ЕИС» 330 доступны следующие действия: **Отправить** (ЭД переходит на статус *«Извещение отправлено»*), **Подписать и отправить** (ЭД переходит на статус *«Извещение отправлено»*), **Вернуть** (ЭД переходит на статус *«Экспертиза»*).
- На статусе «Извещение отправлено в ЕИС» 336 никакие действия недоступны.
- На статусе «Ошибка импорта из ЕИС» 336 доступны следующие действия: **Вернуть в работу** (ЭД возвращается на статус *«Ожидание выгрузки в ЕИС»*), **Отказать** (ЭД переходит на статус *«Отказан»*).
- На статусе «Загружен в ЕИС» 337 доступно действие **Вернуть на согласование** (ЭД возвращается на статус *«Экспертиза»*).

- На статусе «Размещен в ЕИС»[338] доступны следующие действия: **Перерегистрировать** (ЭД переходит на статус *«Перерегистрирован»*), **На рассмотрение** (ЭД переходит на статус *«Рассмотрение первых частей заявок»*), **Загрузить протокол** (ЭД переходит на статус *«Обработка завершена»*, *«Аукцион»* или *«Рассмотрение вторых частей заявок»*), **Отказаться от проведения** (ЭД переходит на статус *«Отказ от проведения»* или *«Извещение об отмене отправлено»*).
- На статусе «Разработка документации»[346] выполняется одно из следующих действий: **Вернуть** (ЭД возвращается на статус *«Отложен»*), **На согласование** (ЭД переходит на статус *«Экспертиза»* или *«Несоответствие плану»*).
- На статусе «Загружен на ЭТП»[347] доступно действие **Запросить статус с ЭТП** (ЭД переходит на статус *«Ожидание выгрузки на ЭТП»*, *«Ошибка импорта»* или *«Размещен на ЭТП»*).
- На статусе «Протокол рассморения загружен»[348] доступно действие **Вернуть** (ЭД переходит на статус *«Рассмотрение первых частей заявок»*).
- На статусе «Протокол подведения итогов загружен»[348] доступно действие **Вернуть** (ЭД переходит на статус *«Рассмотрение вторых частей заявок»*).
- На статусе «Ошибка импорта протокола рассмотрения»[349] выполняется одно из следующих действий: **Отправить повторно** (осуществляется повторная выгрузка протокола на ЭТП), **Вернуть** (ЭД переходит на статус *«Рассмотрение первых частей заявок»*).
- На статусе «Ошибка импорта протокола подведения итогов»[349] выполняется одно из следующих действий: **Отправить повторно** (осуществляется повторная выгрузка протокола на ЭТП), **Вернуть** (ЭД переходит на статус *«Рассмотрение вторых частей заявок»*).
- На статусе «Извещение об отмене отправлено»[350] никакие действия недоступны.
- На статусе «Извещение об отмене загружено»[350] доступно действие **Вернуть в работу** (ЭД переходит на статус *«Размещен в ЕИС»*).

- На статусе «Ошибка загрузки извещения об отмене» 350 выполняется одно из следующих действий: **Отправить повторно** (ЭД переходит на статус *«Извещение об отмене отправлено»*), **Вернуть** (ЭД переходит на статус *«Размещен в ЕИС»*).

2

Условия выполнения программы

2.1 Минимальный состав технических средств

Минимальный состав технических средств рассмотрен в Техническом задании на разработку подсистемы.

2.2 Минимальный состав программных средств

Для оптимальной работы рекомендуется использовать браузер Mozilla Firefox начиная с версии 60.0.

Также поддерживается работа в браузерах Google Chrome начиная с версии 67.0, Microsoft Internet Explorer начиная с версии 10.0.

2.3 Требования к персоналу (пользователю)

Минимальное количество персонала, требуемого для работы программы, должно составлять не менее 2 штатных единиц – системного администратора и конечного пользователя программы.

Системный администратор должен иметь профильное образование. В перечень задач, выполняемых системным администратором, должны входить:

- задача поддержания работоспособности технических средств;
- задачи установки (инсталляции) и поддержания работоспособности системных программных средств – операционной системы;
- задача установки (инсталляции) программы.

Конечный пользователь программы должен обладать практическими навыками работы с графическим пользовательским интерфейсом операционной системы.

3

Выполнение программы

3.1 Запуск программы

Работа с web-интерфейсом доступна только для зарегистрированных пользователей системы.

Для перехода к форме авторизации необходимо в адресной строке браузера ввести адрес сервера системы. В результате на экране появится форма авторизации пользователя:

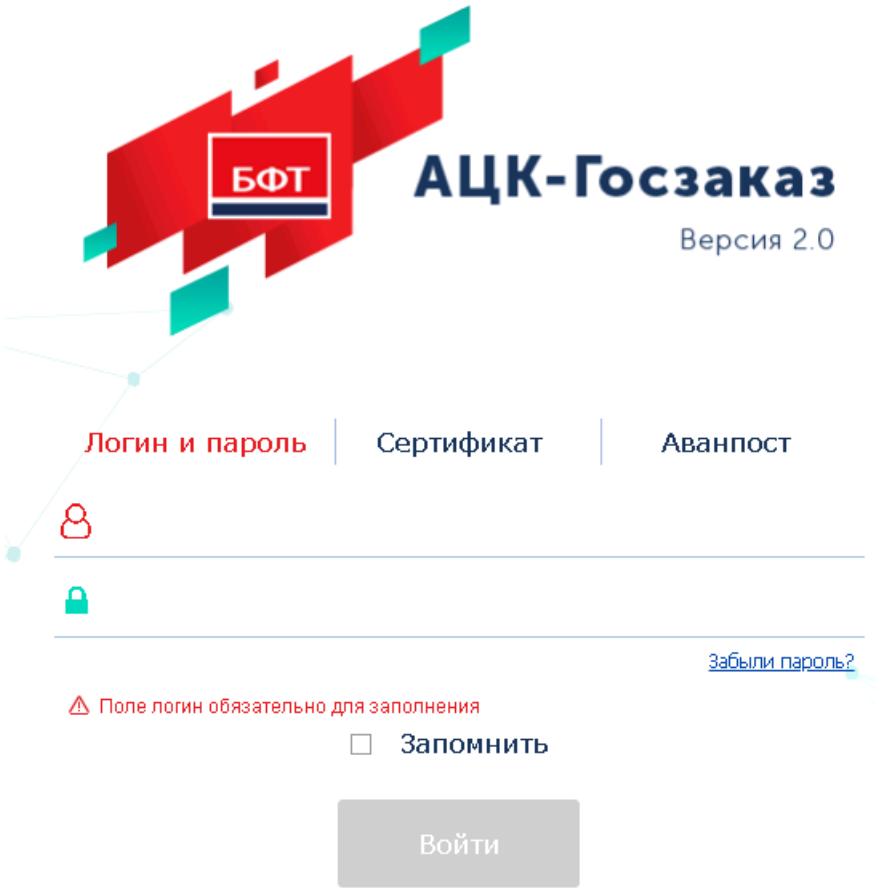

Рисунок 1 – Форма входа в систему

Форма входа содержит три закладки:

- **Вход по паролю** – используется для авторизации пользователя по логину и паролю.
- **Вход по сертификату** – используется для авторизации пользователя по зарегистрированному в системе сертификату ЭП.
- **Вход с использованием системы Аванпост** – используется для авторизации пользователя через систему Аванпост.

Авторизация по логину и паролю осуществляется на закладке **Вход по паролю**. Для этого необходимо заполнить следующие поля:

- **Пользователь** – указывается логин пользователя.
- **Пароль** – указывается пароль пользователя для входа в систему.

После ввода необходимой информации нажимается кнопка **Войти**.

В случае ввода верной информации (указан зарегистрированный в системе пользователь и правильный пароль) на экране появится основная форма программы.

В случае ввода верных данных (указаны зарегистрированный в системе пользователь и правильный пароль) осуществляется вход в web-интерфейс системы.

При вводе неверных данных система выводит следующее сообщение об ошибке:

Рисунок 2 – Сообщение о неверных данных

Для авторизации по сертификату ЭП необходимо перейти на закладку **Вход по сертификату**:

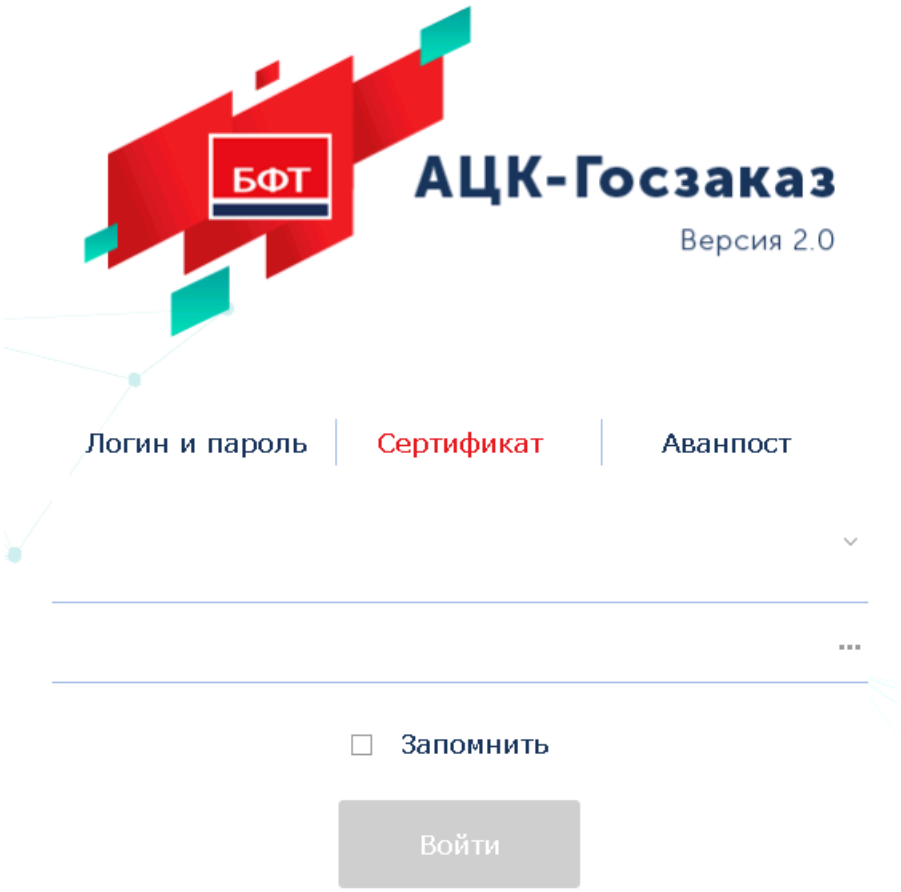

Рисунок 3 – Окно входа в программу, авторизация по сертификату

Табличная часть закладки **Вход по сертификату** заполняется автоматически из списка сертификатов, расположенных в хранилище личных сертификатов операционной системы компьютера пользователя или на внешнем носителе. Система поддерживает работу с криптопровайдерами **КриптоПро CSP** и **ViPNet CSP**.

После выбора нужного сертификата нажимается кнопка **ОК**.

При нажатии кнопки **ОК** осуществляются следующие контроли:

- Контроль наличия выбранного сертификата в системе. Если в справочнике *Сертификаты пользователей* системы «АЦК-Госзаказ»/«АЦК-Муниципальный заказ» отсутствует запись, соответствующая выбранному сертификату, то вход в систему не производится.
- Контроль действительности сертификата в системе. Если в записи справочника *Сертификаты пользователей*, соответствующей выбранному сертификату, активирован признак **Отозван**, то вход в систему не производится.
- Контроль привязки выбранного сертификата к учетной записи, указанной в поле **Пользователь** формы входа в систему. Если учетная запись пользователя отсутствует в списке пользователей на

закладке **Пользователи** записи справочника *Сертификаты пользователей*, соответствующей выбранному сертификату, то вход в систему не производится.

- Контроль наличия у выбранного сертификата владельца в системе. Если на закладке **Пользователи** записи справочника *Сертификаты пользователей*, соответствующей выбранному сертификату, не заполнено поле **Владелец**, то вход в систему не производится.
- Контроль блокировки сертификата в системе. Если в записи справочника *Сертификаты пользователей*, соответствующей выбранному сертификату, активирован признак **Заблокирован**, то вход в систему не производится.
- Если включен системный параметр **Запретить доступ в Систему пользователям, организации которых закрыты**, то при входе в систему проверяется дата закрытия организации пользователя, если дата указана. Если дата указана и наступила (то есть дата закрытия организации меньше или совпадает с датой сервера), то система выводит сообщение об ошибке *AZK-1511*. Вход в систему не производится.

При прохождении всех контролей осуществляется вход в систему.

Для авторизации через систему «Аванпост» необходимо перейти на закладку **Вход с использованием системы Аванпост**:

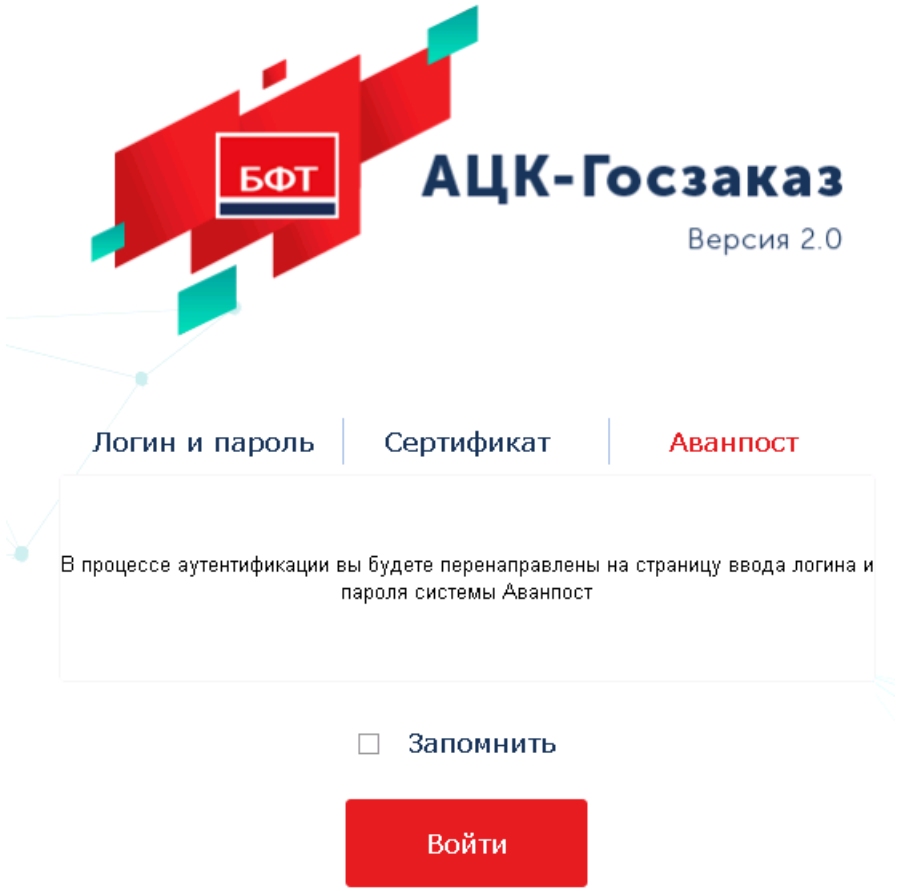

Рисунок 4 – Окно входа в программу, авторизация с использованием системы «Аванпост»

На закладке нажимается кнопка **Войти**, в результате откроется окно браузера со страницей ввода логина и пароля системы «Аванпост».

При авторизации пользователя с недоступным сервером лицензий запуск системы осуществляется в демонстрационном режиме:

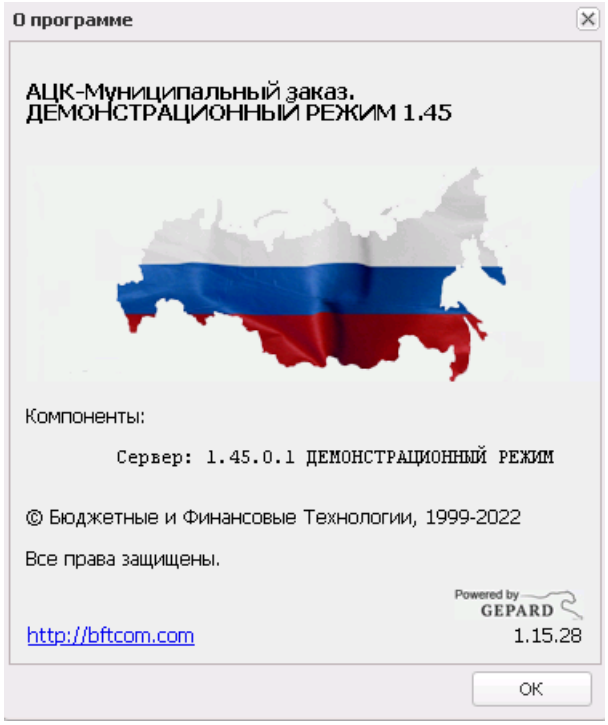

Рисунок 5 – Диалоговое окно «О программе»

Внимание! *Если используется браузер, непредусмотренный для работы с системой ««АЦК-Госзаказ»/«АЦК-Муниципальный заказ»», то в левой верхней части формы появится следующее предупреждение:*

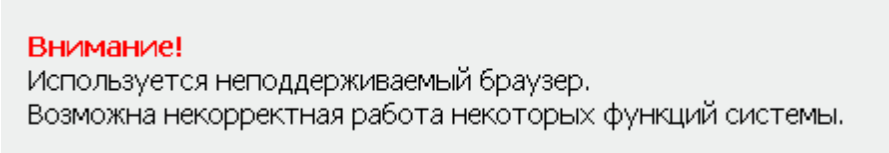

Рисунок 6 – Сообщение о неподдерживаемом браузере

При несоответствии версии используемого браузера, в левой верхней части формы появится следующее предупреждение:

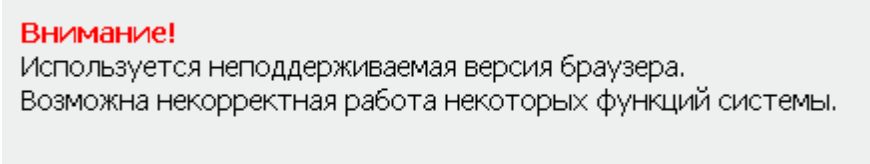

Рисунок 7 – Сообщение о неподдерживаемой версии браузера

***Примечание**. **Браузер** (веб-обозреватель) – прикладное программное обеспечение для:*

- *просмотра веб-страниц;*
- *просмотра содержания веб-документов, компьютерных файлов и их каталогов;*
- *управления веб-приложениями,*

а также для решения других задач. В глобальной сети Интернет браузер используется для запроса, обработки, манипулирования и отображения содержания веб-сайтов.

3.2 Формирование решения о проведении торгов на ЭТП

3.2.1 Создание ЭД «Решение о проведении торгов на ЭТП»

Создание ЭД «Решение о проведении торгов на ЭТП» доступно следующими способами:

- На основе ЭД «Заявка на закупку»:
  - В АРМ «Формирование решений о проведении закупки», вызываемом из пункта меню **Размещение заказа→Формирование решений о проведении закупки**. В АРМ необходимо заполнить поле **Способ определения поставщика (подрядчика, исполнителя)**, указав способ определения поставщика *Электронный аукцион*, выбрать нужный ЭД «Заявка на закупку» и нажать кнопку **Создать решение**. В результате сформируется ЭД «Решение о проведении торгов на ЭТП» с установленным ранее способом определения поставщика и включенными в решение ЭД «Заявка на закупку».

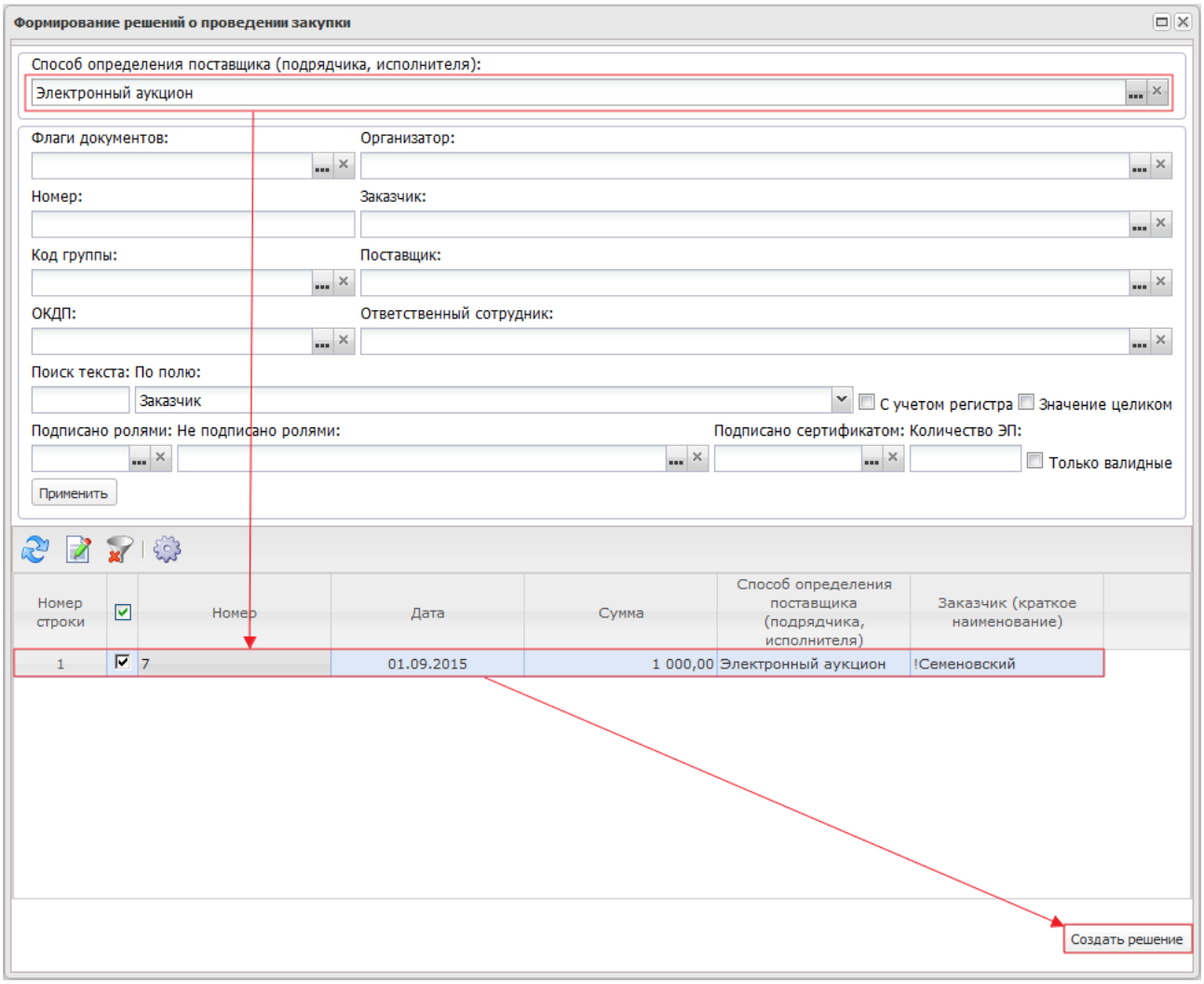

Рисунок 8 – Формирование ЭД «Решение о проведении торгов на ЭТП» в АРМ «Формирование решений о проведении закупки»

- По нажатию кнопки (**Создать**) в списке ЭД «Решение о проведении торгов на ЭТП», вызываемом из пункта меню **Размещение заказа→Решение о проведении торгов на ЭТП**.

Примечание. *Для создания документа с копированием нажимается кнопка* *(**Создать с копированием**). При использовании кнопки копируются значения полей:*

- *в группе полей **Порядок работы комиссии**: Планируемая дата публикации, Дата и время начала подачи заявок, Порядок подачи заявок, Дата и время окончания подачи заявок, Дата рассмотрения 1-х частей, Дата и время проведения, Дополнительная информация.*
- *в группе полей **Информация о комиссии**: **Дата, номер и наименование приказа о создании комиссии** и список **Комиссия**.*
- *в группе полей **Информация о предоставлении разъяснений положений документации**: **Дата и время начала предоставления**, **Дата и время окончания предоставления**, **Порядок предоставления**.*

*Кнопка доступна, если выключен параметр системы **Запретить формировать ЭД "Решение" из списка документов** и в списке выбрана запись.*

В сформировавшемся ЭД «Решение о проведении торгов на ЭТП» на закладке **Заявки** добавляются нужные ЭД «Заявка на закупку»:

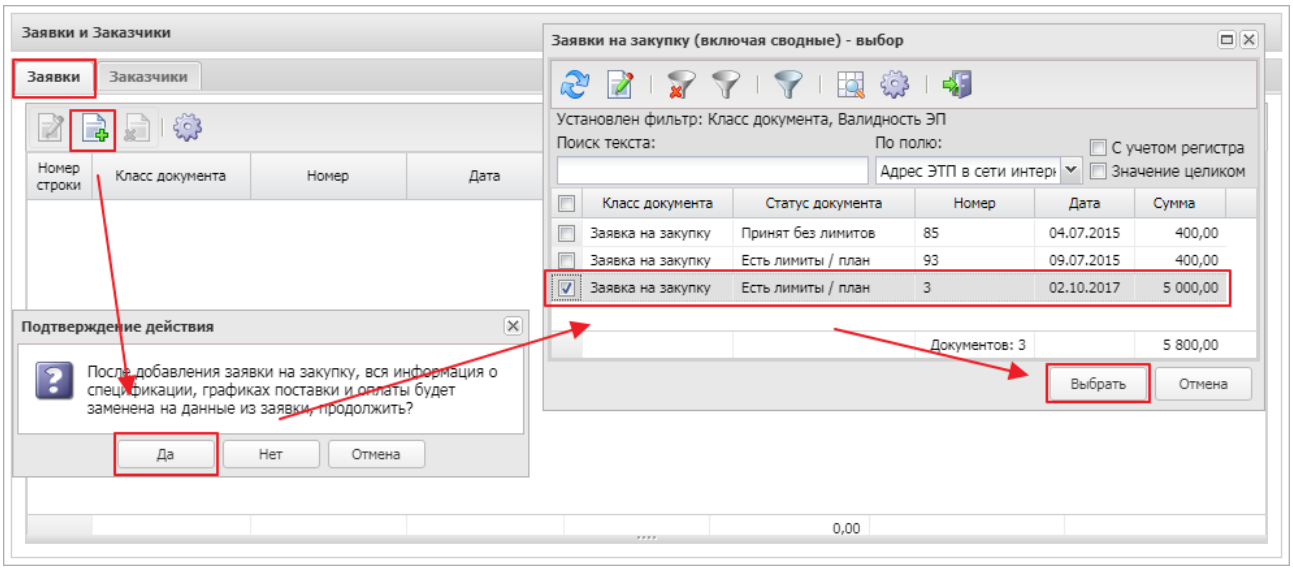

Рисунок 9 – Добавление ЭД «Заявка на закупку» в ЭД «Решение о проведении торгов на ЭТП»

- При выполнении действия **Сформировать решение о размещении заказа** в ЭД «Заявка на закупку» на статусе *«Есть лимиты/план»* или *«Принят без лимитов»*:

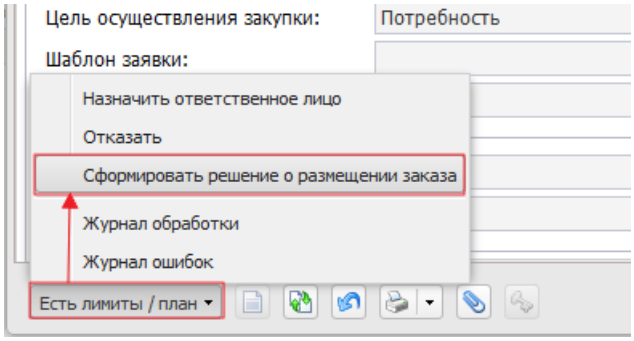

Рисунок 10 – Формирование ЭД «Решение о проведении торгов на ЭТП» из ЭД «Заявка на закупку»

В результате сформируется ЭД «Решение о проведении торгов на ЭТП» с заполненными пользовательскими полями и включенным в решение ЭД «Заявка на закупку».

- Без ЭД «Заявка на закупку», если в соответствии с регламентом организатором процедуры закупки является заказчик и регламентом работы системы разрешено создание ЭД «Решение о проведении торгов на ЭТП» без ЭД «Заявка на закупку».
- Из ЭД «Закупка», включенного в ЭД «План-график» на статусе *«План утвержден»*, при выполнении действия контекстного меню **Сформировать документ**, вызываемого правой кнопкой мыши:

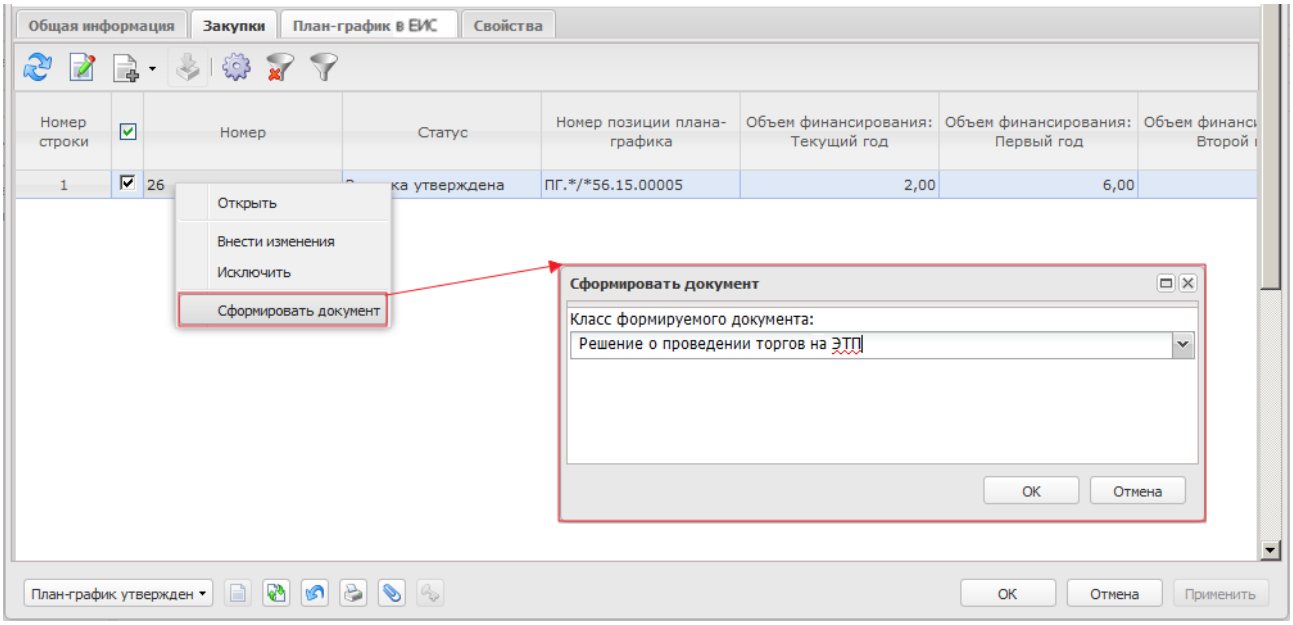

Рисунок 11 – Формирование ЭД «Решение о проведении торгов на ЭТП» из ЭД «План-график»

В результате сформируется ЭД «Решение о проведении торгов на ЭТП» с заполненными пользовательскими полями.

Внимание! *Создание ЭД «Решение о проведении торгов на ЭТП» осуществляется в зависимости от принятого регламента работы в системе.*

После создания ЭД «Решение о проведении торгов на ЭТП» одним из вышеперечисленных способов на экране появится форма ЭД «Решение о проведении торгов на ЭТП»:

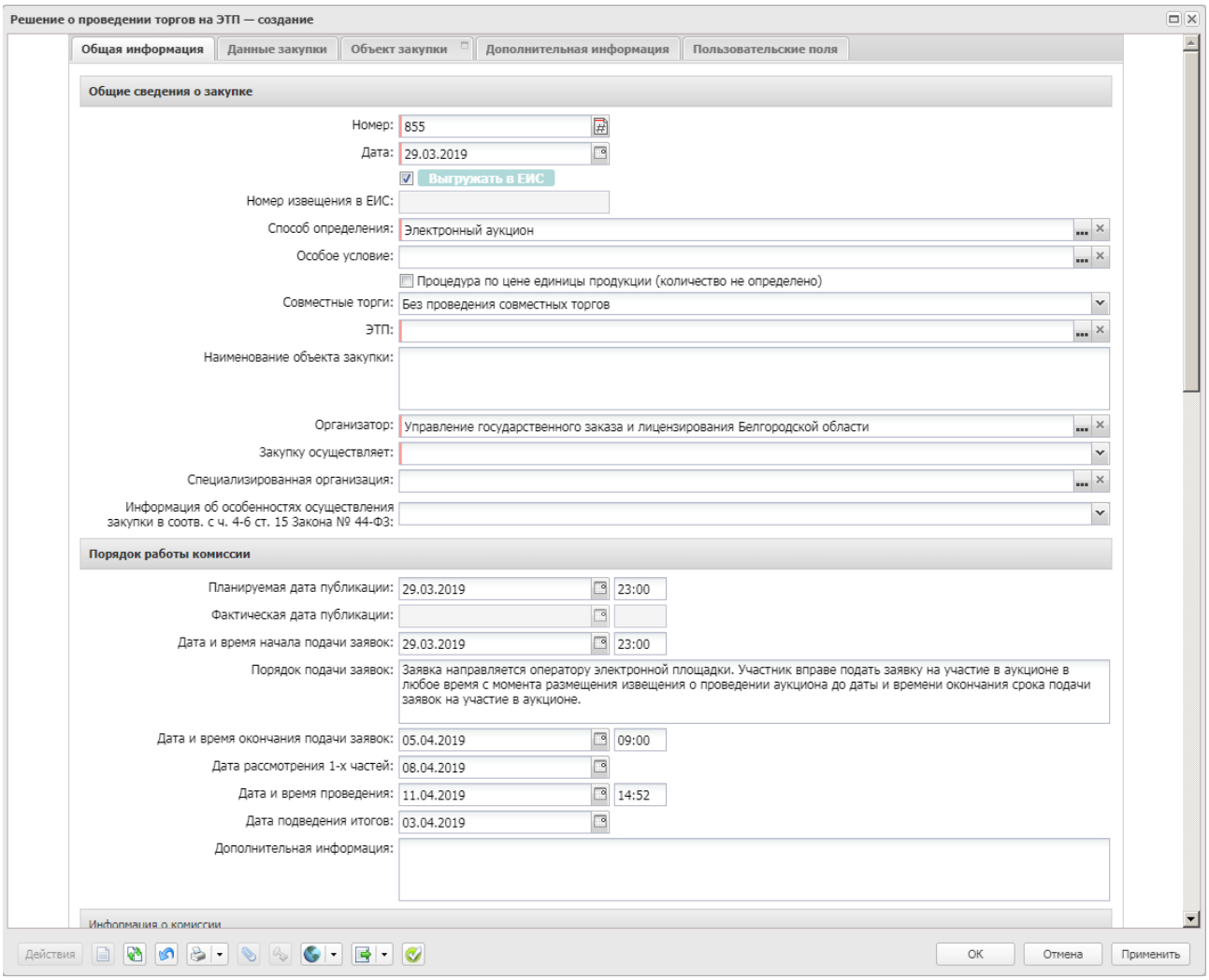

Рисунок 12 – Форма «Решения о проведении торгов на ЭТП»

Форма ЭД «Решение о проведении торгов на ЭТП» содержит закладки:

- Общая информация 31;

- Данные закупки 62;
- Объект закупки 100;
- Дополнительная информация 153;
- Отмена закупки 159;
- Результат контроля 162;
- Пользовательские поля 162.

3.2.1.1 Закладка «Общая информация»

На закладке **Общая информация** содержатся группы полей:

- Общие сведения о закупке 31;
- Порядок работы комиссии 37;
- Заявки и заказчики 53;
- Информация о предоставлении разъяснений положений документации 56;
- Сведения о документации 57;
- Основание внесения изменений 58;
- Комментарии 61.

3.2.1.1.1 Группа полей «Общие сведения о закупке»

В группе полей **Общие сведения о закупке** содержатся поля:

- **Номер** – указывается номер решения о проведении торгов на ЭТП. Заполняется автоматически. Доступно для редактирования на статусе *«Отложен»*. Обязательно для заполнения.

***Примечание**. При включенном системном параметре **Запретить редактировать номер документа** поле **Номер** недоступно и заполняется в соответствии с генератором номеров при создании документа.*

- **Дата** – указывается дата создания документа. Автоматически заполняется текущей датой сервера. Доступно для редактирования на статусе *«Отложен»*. Обязательно для заполнения.
- **Выгружать в ЕИС** – при включении признака извещение о проведении закупки выгружается в ЕИС.

Автоматически включается, если выбранный способ размещения указан в параметре системы **Устанавливать по умолчанию признак "Выгружать в ЕИС" для способов размещения**. Доступен для редактирования на статусе «*Отложен*»:

- при отсутствии родительского документа;
- при наличии прав *Администратор* или *Позволять редактировать признак "Выгружать в ЕИС"*;
- при наличии лицензии **oosint**;
- при включенном признаке **Закупка товара у единственного поставщика на сумму, предусмотренную частью 12 статьи 93 Закона № 44-ФЗ**.

При перерегистрации документа признак наследуется.

- **Выгружать в ЕИС (223-ФЗ)** – признак включается в случае размещения торгов в ЕИС, при этом необходимо на закладке **Данные закупки** заполнить поле **Наименование объекта закупки (предмет договора)**, указав предмет контракта. Признак доступен для редактирования, если значение в поле **Способ определения** не содержится в параметре **Устанавливать по умолчанию признак "Выгружать в ЕИС"** для способов размещения. Если в документе включен признак **Процедура проводится в соответствии с нормами 223-ФЗ**, название признака изменяется на **Выгружать в ЕИС (223-ФЗ)**.
- **Номер извещения в ЕИС** – номер извещения, полученного в ЕИС.

  Заполняется автоматически при получении подтверждения публикации извещения в ЕИС, т.е. при переходе со статуса *«Загружен в ЕИС»* на статус *«Размещен в ЕИС»*.

  Для документов, выгружаемых в ЕИС, поле недоступно для редактирования.

  Для документов, не выгружаемых в ЕИС, поле доступно для редактирования на статусе *«Размещен на ЭТП»*, в зависимости от состояния системного параметра **Номер извещения в ЕИС**.

  При возврате решения со статуса *«Размещен на ЭТП»* поле очищается.
- **Способ определения** – указывается способ определения поставщика. Значение выбирается из справочника *Способы определения поставщика (подрядчика, исполнителя)*. Доступно для редактирования на статусе «*Отложен*» для решений, не имеющих в цепочке родительских документов других решений.Обязательно для заполнения.
- **Особое условие** – указываются особые условия проведения закупки, выбор значения осуществляется из справочника *Особые условия*. При выборе значения из справочника, осуществляется принудительная фильтрация по способу размещения, указанному в документе. В списке отражаются только актуальные записи, у которых значение в поле **Код** отлично от значения поля **Код ЕИС**. Доступно для редактирования на статусе *«Отложен»*/ *Новый* , если поле **Способ определения поставщика (исполнителя, подрядчика)** заполнено.

Если значение выбрано из параметра **Соответствие размещения заказа на энергосервис по справочнику "Особые условия"**, то в группе полей **Обеспечение исполнение контракта** не контролируется сумма обеспечения исполнения контракта на вхождение в границы сумм, определенных группой параметров **Размер обеспечения исполнения контракта**.

Если в документе активированным признак **Процедура проводится в соответствии с нормами 223-ФЗ**, то поле недоступно на форме.

***Примечание**. При включенном системном параметре **Соответствие размещения заказа на работы по строительству, реконструкции, капитальному ремонту, сносу объекта капитального строительства по справочнику "Особые условия"** проверяется что прикреплен хотя бы один файл со значением Файлы проектной документации.*

- **Процедура по цене единицы продукции (количество не определено)** – признак включается, если нет возможности определить точное количество продукции. При включении признака проверяется:
  - наличие включенного признака **Объектом закупки являются лекарственные препараты**;
  - наличие включенного признака **Указать данные о количестве (объеме) закупаемого лекарственного препарата отличном от иных вариантов поставки лекарственного препарата** в любом из вариантов поставки закладки **Лекарственные препараты**.

Если условия выполняются, система выводит сообщение: Данные *о количестве (объеме) закупаемого лекарственного препарата отличном от иных вариантов поставки лекарственного препарата будут очищены. Продолжить?*. Если пользователь подтверждает действие, то во всех вариантах поставки очищается группа полей **Количество (объем) закупаемого лекарственного препарата** и выключается признак **Указать данные о количестве (объеме) закупаемого лекарственного препарата отличном от иных вариантов поставки лекарственного препарата**.

Если для решения существует родительский ЭД «Заявка на закупку», то состояние признака наследуется из родительского документа и признак становится недоступен для редактирования. Доступно для редактирования на статусе *«Отложен»* и если выключен признак **Не выгружать в ЕИС сведения о цене по позиции спецификации**. Недоступно для редактирования, если включен признак **Закупка товара у единственного поставщика на сумму, предусмотренную частью 12 статьи 93 Закона № 44-ФЗ**.

- **Совместные торги** – если в поле указано значение *Осуществляется совместное проведение торгов* и организатор в решении зарегистрирован в ЕИС как *Заказчик* и *УО*, то при выгрузке решения в ЕИС роль организации отправляется как *УО*. Поле доступно для редактирования на статусе *«Отложен»* для первичного документа.

При формировании решения из ЭД «Консолидированная закупка» признак активируется автоматически.

- **ЭТП** – указывается электронная торговая площадка. Значение выбирается из справочника *ЭТП*. Доступно для редактирования на статусе «*Отложен*», если отсутствует родительское решение о размещении заказа. Обязательно для заполнения. Если в качестве способа определения поставщика указан:
  - *Открытый конкурс в электронной форме*, *Открытый конкурс с ограниченным участием в электронной форме*, то для выбора доступны *локальные* ЭТП, а также *ГПБ*, *РАД*, *НЭП*, *Сбербанк-АСТ* и *Тэк-Торг*;
  - *Двухэтапный конкурс в электронной форме*, то для выбора доступны *локальные* ЭТП, а также *НЭП*, *Сбербанк-АСТ* и *Тэк-Торг*;
  - *Запрос котировок в электронной форме*, *Запрос предложений в электронной форме*, то для выбора доступны *локальные* ЭТП, а также *РТС-44*, *АГЗ РТ 44*, *РАД*, *НЭП*, *Сбербанк-АСТ, Тэк-Торг и Заказ РФ (АО АГЗРТ)*;
  - *Открытый аукцион в электронной форме*, то для выбора доступны ЭТП: *РТС-44*, *АГЗ РТ 44*, *ГПБ*, *РАД*, *НЭП*, *Сбербанк-АСТ*, *Тэк-Торг, ЕЭТП, АГЗРТ-44, ЕЭТП-44.*
  - *Электронный аукцион,* то для выбора доступны *локальные* ЭТП, а также *РТС-44*, *АГЗ РТ 44*, *РАД-44*, *НЭП-44*, *Сбербанк-АСТ 44*, *Тэк-Торг 44.*
  - *Электронный аукцион,* и у первого в цепочке решения в поле **Фактическая дата публикации** (если не заполнено – **Планируемая дата публикации**) указано значение меньше *01.01.2022*, то для выбора доступны ЭТП: *АГЗ РТ 44* и *ЕЭТП РТ 44.*

  Если признак **Выгружать в ЕИС**, то доступны только *локальные* ЭТП.

***Примечание**. Поле **ЭТП** отображается на форме, если указан способ определения поставщика:*

- ***Открытый аукцион в электронной форме**;*
- ***Открытый конкурс в электронной форме**;*
- ***Открытый конкурс с ограниченным участием в электронной форме**;*
- ***Двухэтапный конкурс в электронной форме**;*
- ***Запрос котировок в электронной форме**;*
- ***Запрос предложений в электронной форме**;*
- ***Закрытый аукцион в электронной форме**;*
- ***Закрытый конкурс в электронной форме**;*
- ***Закрытый конкурс с ограниченным участием в электронной форме**;*
- ***Закрытый двухэтапный конкурс в электронной форме**;*
- ***Закупка товара у единственного поставщика на сумму, предусмотренную частью 12 статьи 93 Закона № 44-ФЗ**.*

- **Наименование объекта закупки** – вручную вводится наименование товара, работы или услуги. Заполняется автоматически значением поля **Предмет контракта** из включаемых документов, если включен параметр **Наследовать значение предмета контракта заявки на закупку в наименование заказа, лота решения**, поле не заполнено и включаемые ЭД «Заявка на закупку» (лоты) содержат идентичное значение в поле **Предмет контракта**. Обязательное для заполнения поле.

- **Организатор** – указывается организация, ответственная за проведения процедуры закупки. Выбор значения осуществляется из справочника *Организации*. Поле отображается, если в поле **Организатор** выбрана организация, обладающая только ЕИС-ролью *Специализированная организация (код S)*.

  Поле доступно для редактирования на статусе *«Отложен»*, если в поле **Организатор** выбрана организация, обладающая только ЕИС-ролью *Специализированная организация(код S)*. Не обязательно для заполнения.

- **Организация, осуществляющая закупку** – выбор из справочника *Организации* значения поля **Официальное название**. Поле отображается, если в поле **Организатор** выбрана организация, обладающая только ЕИС ролью *Специализированная организация*.

  Поле доступно для редактирования на статусе *«Отложен»*, если в поле **Организатор** выбрана организация, обладающая только ЕИС-ролью *Специализированная организация*. Автоматически добавляется на закладку **Заказчики**, если организация не была добавлена вручную. Не обязательно для заполнения.

- **Закупку осуществляет** – из раскрывающегося списка выбирается орган, осуществляющий закупку. Автоматически заполняется при заполнении поля **Организатор**, если организация обладает только

одной ролью из возможных значений. Если значение в поле **Организатор** изменяется, поле заполняется допустимой ролью новой организации или очищается, если новая организация обладает несколькими допустимыми ролями. Доступно для редактирования и обязательно для заполнения на статусе *«Отложен»*, если заполнено поле **Организатор**. Если документ имеет родительский ЭД, то поле недоступно для редактирования.

Примечание. *Поле* ***Закупку осуществляет*** *отображается на форме, если включен признак* ***Выгружать в ЕИС****.*

- **Договор заключает "Организатор"** – признак устанавливается в соответствии с его значением. Признак доступен на форме, если в поле **Совместные торги** указано значение *Без проведения совместных торгов* и организатор не является заказчиком.
- **Наименование процедуры в соответствии с положением о закупке** – указывается наименование процедуры закупки, если в соответствии с положением о закупке организации предусмотрено наименование, отличное от системного. Доступно на форме, если включен признак **Процедура проводится в соответствии с нормами 223-ФЗ**. Доступно для редактирования на статусе *«Отложен»*. Необязательно для заполнения.
- **Тип процедуры** – из раскрывающегося списка выбирается тип проведения процедуры. Если указано значение:
  - *Аукцион на понижение*, то лучшим предложением признается наименьшее;
  - *Аукцион на повышение*, то лучшим предложением признается наибольшее.

  Доступно на форме, если включен признак **Процедура проводится в соответствии с нормами 223-ФЗ**. Доступно для редактирования на статусе *«Отложен»*. Обязательно для заполнения.

  Если в поле **ЭТП** указана ЭТП с классом **com.bssys.order.fz223.etp.eis.CustomETPImpl**, то поле становится недоступно на форме.
- **Участие в закупке** – из раскрывающегося списка выбирается условие допуска к участию в закупке. Доступно для редактирования на статусе *«Отложен»*. Обязательно для заполнения.
- **Цена учитывается** – из раскрывающегося списка выбирается наличие или отсутствие НДС в предложении участника при выборе победителя. Доступно для редактирования на статусе *«Отложен»*. Обязательно для заполнения.
- **Заявки принимаются вне ЭТП** – если признак включен, то участники процедуры закупки имеют возможность подавать заявки в конвертах, а не на ЭТП. Признак доступен на форме, если включен признак **Процедура проводится в соответствии с нормами 223-ФЗ**. Доступно для редактирования на статусе *«Отложен»*. Необязательно для заполнения.

  Если в поле **ЭТП** указана ЭТП с классом **com.bssys.order.fz223.etp.eis.CustomETPImpl**, то поле становится недоступно на форме.

- **Специализированная организация** – указывается специализированная организация. Значение выбирается из справочника *Организации*. Заполняется автоматически, если решение создается пользователем организации, обладающей ролью *Специализированная организация*.
- **Информация об особенностях осуществления закупки в соотв. с ч. 4-6 ст. 15 Закона № 44-ФЗ** – из раскрывающегося списка выбирается статья закона, в соответствии с которой осуществляется закупка. Доступно для редактирования на статусе *«Отложен»*.

***Примечание**. Поле **Информация об особенностях осуществления закупки в соотв. с ч. 4-6 ст. 15 Закона № 44-ФЗ** отображается на форме, если в документе выключен признак **Процедура проводится в соответствии с нормами 223-ФЗ**.*

3.2.1.1.2 Группа полей «Порядок работы комиссии»

В группе полей **Порядок работы комиссии** содержатся поля:

- **Планируемая дата публикации** – указывается планируемая дата и время публикации извещения о проведении закупки. Автоматически заполняется:
  - при создании нового документа автоматически заполняется значением поля **Планируемая дата публикации** справочника *Типовые значения документов* записи с организацией соответствующей значению в поле **Организатор** и аналогичным способом определения;
  - при создании документа из ЭД «Заявка на закупку» по действию **Сформировать решение о размещении заказа** или из АРМ «Формирование решений о проведении закупки» – значением поля **Планируемая дата публикации** ЭД «Заявка на закупку»;
  - при формировании документа из ЭД «План-график» на основе «Закупка» без признаков, если в параметре системы **Указывать дату "Планируемый срок начала осуществления закупки" в формате** выбрано значение *Месяц* или *Квартал*, – значением последнего дня периода, указанного в поле **Планируемый срок начала осуществления закупки** ЭД «Закупка».

Обязательно для заполнения.

Примечание. *Необходимо учитывать, что при публикации извещения на ЭТП к дате размещения добавляется время. Таким образом, ЭТП не примет решение, если разница между значением в поле* ***Планируемая дата публикации*** *(с учетом часов) и* ***Срок окончания подачи заявок*** *(с учетом времени) будет меньше значения системного параметра* ***Минимальный срок размещения извещения до даты окончания срока подачи заявок (дней)*** *(пункт меню* ***Сервис→Параметры системы****, группа настроек* ***Документооборот****, подгруппа* ***Решение****, подгруппа* ***Аукцион****, закладка* ***Открытый аукцион в электронной форме на ЭТП****). Также это правило необходимо учитывать при разнице в часовых поясах.*

Примечание. *Система выгружает извещения, которые в поле* ***Планируемая дата публикации*** *содержат текущую дату.*

- **Фактическая дата публикации** – дата и время публикации извещения в ЕИС. Автоматически заполняется при переходе документа на статус *«Размещен в ЕИС»*. Недоступно для редактирования.
- **Дата и время начала подачи заявок** – если в поле **Способ определения** указано значение:
  - *Электронный аукцион* и у первого в цепочке ЭД Решение в поле **Фактическая дата публикации** (если не заполнено – **Планируемая дата публикации**) указано значение больше *31.12.2021*, то:
    - поле недоступно для редактирования;
    - автоматически заполняется датой и временем начала подачи заявок по достижении документом статуса *«Размещен в ЕИС»*.
  - *Электронный аукцион* и у первого в цепочке ЭД Решение в поле **Фактическая дата публикации** (если не заполнено – **Планируемая дата публикации**) указано значение меньше 0*1.01.2022*, то:
    - Автоматически заполняется значением поля **Планируемая дата публикации**.
    - Время автоматически заполняется значением поля **Время начала подачи заявок** справочника *Типовые значения документов* записи с организацией соответствующей значению в поле **Организатор** и аналогичным способом определения.
    - Доступно для редактирования на статусе *«Отложен»*, а также на статусе *«Разработка документации»* при наличии специального права.
  - *Закрытый аукцион в электронной форме*, то поле недоступно для редактирования и заполняется автоматически при переходе документа на статус *«Размещен в ЕИС»*.

Примечание. *Поле* ***Дата и время начала подачи заявок*** *не отображается на форме, если включен признак* ***Размещение заказа в соответствии с 94-ФЗ****.*

- **Порядок подачи заявок** – вручную вводится описание порядка подачи заявок на участие в процедуре закупки.

  При формировании ЭД «Решение о проведении торгов на ЭТП» из ЭД «План-график» или на основании ЭД «Заявка на закупку» поле автоматически заполняется значением поля **Порядок подачи заявок** справочника *Типовые значения документов* записи с организацией соответствующей значению в поле **Организатор** и аналогичным способом определения.

  Доступно для редактирования на статусе *«Отложен»* и *«Разработка документации»* при наличии специального права *Позволять редактировать данные на статусе "Разработка документации"*. Обязательно для заполнения.

- **Дата и время окончания подачи заявок** – указывается дата и время окончания подачи заявок на участие в процедуре закупки. Заполняется автоматически в соответствии со следующими правилами:

  - если сумма решения превышает значение системного параметра **Максимальная допустимая сумма при небольших объемах закупки (руб.)**, то по правилу: ***Планируемая дата публикации*** *+ значение системного параметра* ***Минимальный срок размещения извещения до даты окончания срока подачи заявок (дней)***;
  - если сумма решения не превышает значение системного параметра **Максимальная допустимая сумма при небольших объемах закупки (руб.)**, то по правилу: ***Планируемая дата публикации*** *+ значение системного параметра* ***Минимальный срок размещения извещения до даты окончания срока подачи заявок, при небольших объемах закупки (дней)***;
  - если существует родительское решение и сумма решения превышает значение системного параметра **Максимальная допустимая сумма при небольших объемах закупки (руб.)**, то по правилу: ***Планируемая дата публикации*** *+ значение системного параметра* ***Минимальный период продления срока подачи заявок при внесении изменений в извещение о проведении электронного аукциона (дней)***;
  - если существует родительское решение и сумма решения не превышает значение системного параметра Максимальная **допустимая сумма при небольших объемах закупки (руб.)**, то по правилу: ***Планируемая дата публикации*** *+* ***Минимальный период продления срока подачи заявок при внесении изменений в извещение о проведении электронного аукциона, при небольших объемах закупки (дней)***.

  Если изменяется значение поля **Планируемая дата публикации** и параметр **Автоматически пересчитывать сроки размещения** включен, то значение поля **Срок окончания подачи заявок** меняется автоматически в соответствии с правилами описанными выше.

  Если значение поля **Планируемая дата публикации** изменяется, то автоматически изменяется значение данного поля в соответствии с правилами, описанными выше.

Если системный параметр **Разрешить указывать даты проведения не рабочими датами** выключен и расчетная дата попала на выходной или праздничный день, то устанавливается ближайшая следующая рабочая или предпраздничная дата.

Поле времени автоматически заполняется значением поля **Время окончания подачи заявок** из справочника *Типовые значения документов* записи с организацией соответствующей значению в поле **Организатор** и аналогичным способом определения.

Доступно для редактирования на статусе *«Отложен»* и на статусе *«Разработка документации»* при наличии специального права *Позволять редактировать данные на статусе "Разработка документации"*. Обязательно для заполнения.

При сохранении проверяется, что дата равна или больше значения поля **Планируемая дата публикации**.

- **Дата рассмотрения 1х частей** – указывается дата и время окончания рассмотрения заявок на участие в процедуре закупки. Если у первого в цепочке ЭД Решение в поле **Фактическая дата публикации** (если не заполнено – **Планируемая дата публикации**) указано значение меньше 0*1.01.2022*, заполняется автоматически:
  - если в ЭД «Решение о проведении торгов на ЭТП» поле **Особое условие** выбрано значение из системного параметра **Соответствие размещения заказа на работы по строительству**, **реконструкции, капитальному ремонту**, **сносу объекта капитального строительства по справочнику "Особые условия"**:
    - если условие выполняется, поле скрывается с формы;
    - если условие не выполняется, проверяется что значение поля **Сумма закупки** больше значения, указанного в системном параметре **Максимальная допустимая сумма при небольших объемах закупки**:
      - если условие выполняется, то рассчитывается по правилу: ***Дата и время окончания подачи заявок*** + *значение системного параметра* ***Срок рассмотрения первых частей заявок на участие в открытом аукционе в электронной форме со дня окончания срока подачи заявок***;
      - если условие не выполняется, то: ***Дата и время окончания подачи заявок*** + *значение системного параметра* ***Срок рассмотрения первых частей заявок на участие в открытом аукционе в электронной форме со дня окончания срока подачи заявок при небольших объемах закупки***.

Примечание*. Если меняется значение поля* ***Дата и время окончания подачи заявок*** *и параметр* ***Автоматически пересчитывать сроки размещения*** *включен, то автоматически меняется значение поля* ***Дата рассмотрения 1-х частей*** *в соответствии с правилом описанным выше.*

Если параметр **Разрешить указывать даты проведения не рабочими датами** выключен и расчетная дата попала на выходной или праздничный день, то устанавливается ближайшая следующая рабочая или предпраздничная дата.

Поле доступно для редактирования на статусе *«Отложен»* и на статусе *«Разработка документации»* при наличии специального права *Позволять редактировать данные на статусе "Разработка документации"*. Необязательно для заполнения.

***Примечание**. Если в бюджете с признаком **Бюджет автономного/бюджетного учреждения, юридического лица размещающего закупки по 223-ФЗ** для ЭД «Решение о проведении торгов на ЭТП» включен параметр **Не контролировать сроки проведения закупок, при размещении заказа в соответствии с 223-ФЗ** (пункт меню **Система→Параметры системы**, группа настроек **Документооборот**, подгруппа настроек **Решение**), то не осуществляются контроли в соответствии с параметрами: **Контроль срока окончания подачи заявок**; **Контроль даты рассмотрения первых частей заявок**; **Контроль даты проведения аукциона**; **Контроль даты подведения итогов**; **Контроль срока внесения изменений в извещение и документацию**; **Контролировать минимально допустимый срок отказа от проведения открытого аукциона в электронной форме** (группа настроек **Документооборот**, подгруппа настроек **Решение**, подгруппа настроек **Аукцион**, закладка **Открытый аукцион в электронной форме на ЭТП**).*

- **Дата и время проведения** – указывается дата и время проведения процедуры закупки. Если у первого в цепочке ЭД Решение в поле **Фактическая дата публикации** (если не заполнено – **Планируемая дата публикации**) указано значение больше 3*1.12.2021*, поле заполняется автоматически значением даты проведения процедуры подачи предложений о цене контракта либо о сумме цен единиц товара, работы, услуги по достижении документом статуса *«Размещен в ЕИС»*. Недоступно для редактирования. Если у первого в цепочке ЭД Решение в поле **Фактическая дата публикации** (если не заполнено – **Планируемая дата публикации**) указано значение меньше 0*1.01.2022*, поле заполняется автоматически значением:
  - если в ЭД «Решение о проведении торгов на ЭТП» поле **Особое условие** выбрано значение из системного параметра **Соответствие размещения заказа на работы по строительству, реконструкции, капитальному ремонту, сносу объекта капитального строительства по справочнику "Особые условия"**:
    - если условие выполняется, то значение поля **Дата и время проведения = Дата и время окончания подачи заявок** + значение системного параметра **Срок проведения открытого аукциона в электронной форме со дня окончания срока рассмотрения первых частей**

заявок для аукциона по строительству, реконструкции, капитальному ремонту, сносу объекта капитального строительства;

- если условие не выполняется, значение поля **Дата и время проведения = Дата рассмотрения 1-х частей** + значение системного параметра **Срок проведения открытого аукциона в электронной форме со дня окончания срока рассмотрения первых частей заявок на участие в открытом аукционе в электронной форме**.

***Примечание**. Если меняется значение поля **Дата рассмотрения 1-х частей** и параметр **Автоматически пересчитывать сроки размещения** включен, то автоматически меняется значение поля **Дата и время проведения** в соответствии с правилом описанным выше.*

*Если меняется значение поля **Дата и время окончания подачи заявок** и параметр **Автоматически пересчитывать сроки размещения** включен, то автоматически меняется значение поля **Дата и время проведения** в соответствии с правилом описанным выше.*

*Если способ определения **Электронный аукцион** и у первого в цепочке ЭД Решения в поле **Фактическая дата публикации** (если не заполнено – **Планируемая дата публикации**) указано значение больше 31.12.2021, наименование поля меняется на **Дата проведения процедуры подачи предложений о цене контракта либо о сумме цен единиц товара, работы, услуги.***

Если полученная дата является выходным днем, то указывается следующий после выходных рабочий день.

Поле доступно для редактирования на статусе *«Отложен»* и на статусе *«Разработка документации»* при наличии специального права *Позволять редактировать данные на статусе "Разработка документации"*. Обязательно для заполнения.

- **Порядок завершения аукциона** – из раскрывающегося списка выбирается порядок завершения аукциона. Если указано значение:
  - *Аукцион будет автоматически завершен в указанные дату и время*, то аукцион завершится автоматически в соответствии с заданными датой и временем в поле **Дата и время завершения аукциона** или по истечении времени, указанного в поле **Время продления аукциона в минутах**;
  - *Аукцион будет автоматически продлен, если получено предложение от участника*, то после получения последнего предложения от участника или, если не было подано ни одного предложения, в дату и время, заданные в поле **Прогнозируемые дата и время завершения**.

Поле доступно на форме, если в документе включен признак **Процедура проводится в соответствии с нормами 223-ФЗ**. Доступно для редактирования на статусе *«Отложен»*. Обязательно для заполнения.

Если в поле **ЭТП** указана ЭТП РТС 223-ФЗ, то поле становится недоступно на форме.

- **Дата и время завершения аукциона/Прогнозируемые дата и время завершения (если не было подано ни одного предложения)** – указывается дата и время завершения аукциона. Наименование поля зависит от значения, указанного в поле **Порядок завершения аукциона**:
  - если указано значение *Аукцион будет автоматически завершен в указанные дату и время*, то наименование поля изменяется на **Дата и время завершения аукциона**;
  - если указано значение *Аукцион будет автоматически продлен, если получено предложение от участника*, то наименование поля изменяется на **Прогнозируемые дата и время завершения (если не было подано ни одного предложения)**.

Поле доступно на форме, если в документе включен признак **Процедура проводится в соответствии с нормами 223-ФЗ**. Доступно для редактирования на статусе «Отложен». Необязательно для заполнения.

Если в поле **ЭТП** указана ЭТП с классом РТС 223-ФЗ, то поле становится недоступно на форме.

- **Время продления аукциона в минутах** – вручную вводится время продления аукциона. Поле доступно на форме и обязательно для заполнения, если документ создан в бюджете с включенным признаком **Бюджет автономного/бюджетного учреждения, юридического лица размещающего закупки по 223-ФЗ**, в документе включен признак **Процедура проводится в соответствии с нормами 223-ФЗ** и в поле **Порядок завершения аукциона** указано значение *Аукцион будет автоматически продлен, если получено предложение от участника*. Доступно для редактирования на статусе *«Отложен»*.
- **Дата подведения итогов** – отображается дата подведения итогов процедуры закупки. Если в поле **Способ определения** указано значение *Электронный аукцион* и у первого в цепочке ЭД Решение в поле **Фактическая дата публикации** (если не заполнено – **Планируемая дата публикации**) указано значение больше *31.12.2021*, то:
  - автоматически заполняется по формуле: ***Дата и время окончания подачи заявок*** + *значение системного параметра* ***Срок рассмотрения заявок в ЭА20***.

Если у первого в цепочке ЭД Решения в поле **Фактическая дата публикации** (если не заполнено – **Планируемая дата публикации**) указано значение меньше *01.01.2022* и признак **Размещение заказа в соответствии с 94-ФЗ**:

- включен и:
  - сумма решения больше чем значение системного параметра **Максимальная допустимая сумма при небольших объемах закупки** или не указана, то значение поля рассчитывается по формуле: ***Дата проведения*** + *значение системного параметра* ***Срок рассмотрения вторых частей заявок***.

- сумма решения меньше или равна значению системного параметра: **Максимальная допустимая сумма при небольших объемах закупки**, то значение поля рассчитается по формуле: ***Дата проведения*** *+ значение системного параметра* ***Срок рассмотрения вторых частей заявок при небольших объемах закупки****.*

- выключен, то значение поля рассчитывается по формуле: ***Дата проведения*** *+ значение системного параметра* ***Срок рассмотрения вторых частей заявок****.*

Если меняется значение поля **Дата проведения** и включен параметр системы **Автоматически пересчитывать сроки размещения при корректировке дат**, то значение поля пересчитывается по описанному выше правилу.

Контроль и возможность заполнения поля осуществляется в соответствии с системным параметром **Контроль даты подведения итогов** (пункт меню **Сервис→Параметры системы**, группа настроек **Документооборот**, подгруппа **Решение**, подгруппа **Аукцион**, закладка **Открытый аукцион в электронной форме на ЭТП**).

Доступно для редактирования на статусе *«Отложен»* и *«Разработка документации»* при наличии специального права *Позволять редактировать данные на статусе "Разработка документации"*.

Примечание. *Поле* ***Дата подведения итогов*** *не отображается на форме, если в качестве способа определения выбран* ***Закрытый аукцион в электронной форме****.*

- **Дополнительная информация** – вручную вводится дополнительная текстовая информация. Доступно для редактирования на статусе *«Отложен»*, а также на статусе *«Разработка документации»* при наличии специального права *Позволять редактировать данные на статусе "Разработка документации"*. Автоматически заполняется значением поля **Дополнительная информация** справочника *Типовые значения документов* записи с организацией соответствующей значению в поле **Организатор** и аналогичным способом определения

- **Место подачи заявок** – вручную вводится место подачи заявок.

  По умолчанию указывается, что заявки подаются на ЭТП. Если заявки принимаются в конвертах, то указывается место приема заявок.

  При создании документа с помощью АРМ «Формирование решения» из ЭД «План-график» («План закупок (223-ФЗ)») поле по умолчанию заполняется значением *Электронная торговая площадка*.

  Доступно на форме, если в документе включен признак **Процедура проводится в соответствии с нормами 223-ФЗ**. Доступно для редактирования на статусе *«Отложен»*.

- **Место рассмотрения заявок** – вручную вводится место рассмотрения заявок участников комиссией. Автоматически заполняется значением поля **Место проведения закупок** из карточки организации при создании решения с помощью АРМ «Формирование решения» из ЭД «План-график» («План закупок (223-ФЗ)»).

Доступно на форме, если в документе включен признак **Процедура проводится в соответствии с нормами 223-ФЗ**. Доступно для редактирования на статусе *«Отложен»*. Необязательно для заполнения.

- **Место подведения итогов** – вручную вводится место подведения итогов по процедуре комиссией. Автоматически заполняется значением поля **Место проведения закупок** из карточки организации при создании решения с помощью АРМ «Формирование решения» из ЭД «План-график» («План закупок (223-ФЗ)»).

  Доступно на форме, если в документе включен признак **Процедура проводится в соответствии с нормами 223-ФЗ**. Доступно для редактирования на статусе *«Отложен»*.Необязательно для заполнения.

- **Наименование, номер, дата приказа о создании комиссии** – вводится вручную или заполняется автоматически значением одноименного поля справочника *Комиссии* при выполнении одного из следующих условий:
  - Если в момент создания документа заполнено поле **Заказчик** и в справочнике *Комиссии* существует уникальная и актуальная комиссия с идентичным значением с типом *Единая комиссия*, и в ЭД указан способ определения, совпадающий с типом комиссии.
  - Если при изменении значения в поле **Организатор** и в справочнике *Комиссии* существует уникальная и актуальная комиссия с типом *Единая комиссия* или в ЭД указан способ определения, совпадающий с типом комиссии.

  Поле заполняется, если в организации принято формирование комиссии перед каждой процедурой закупки. Необязательно для заполнения.

Примечание. *Поле* ***Наименование, номер, дата приказа о создании комиссии*** *не отображается на форме, если в качестве способа определения выбран* ***Закрытый аукцион в электронной форме****.*

После заполнения необходимых полей формируется состав комиссии. Чтобы добавить комиссию из справочника, необходимо нажать кнопку (**Из справочника**), указать соответствующую комиссию и нажать кнопку **Выбрать**. Для выбора доступны только те комиссии, которые принадлежат:

- организации пользователя;
- организатору в документе;
- все комиссии без привязки к организации.

Если указанная комиссия обладает типом **Комиссия из ЕИС**, то:

- для редактирования доступны поля **Отсутствовал** и **Примечание**;
- при обработке документов не требуется наличие председателя комиссии.

При включении признаков **Отсутствовал** и **И. О. председателя** не осуществляется проверка на наличие *Председателя*, признак **И.О. председателя** может быть установлен только одному члену комиссии.

При попытке удаления члена комиссии из ЕИС удаляются все члены комиссии.

Для создания комиссии поименно на панели инструментов списка нажимается кнопка (**Создать**) и из справочника *Персоналии* указывается каждый член комиссии в отдельности:

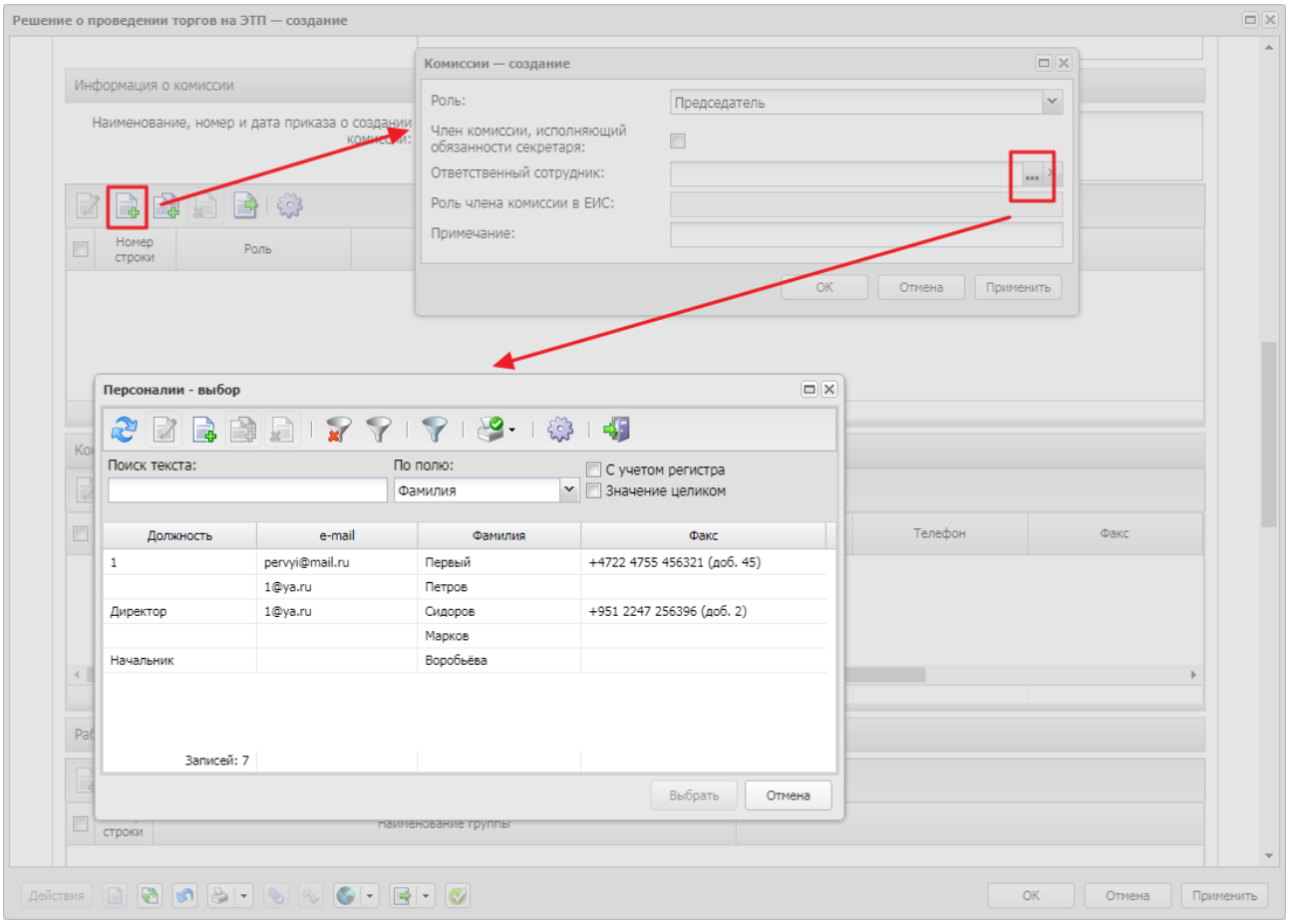

Рисунок 13 – Поименное формирование состава комиссии

При выборе члена комиссии из справочника в форме *Комиссии* необходимо указать роль члена комиссии и нажать кнопку **ОК**.

При сохранении члена комиссии осуществляются следующие проверки:

- Проверяется, что в списке отсутствуют члены комиссии с одинаковыми ролями. Если такая запись уже существует, то система выводит сообщение об ошибке: *Такой член комиссии уже существует*.
- Проверяется, что состав комиссии не меньше значения системного параметра **Минимальное кол-во членов комиссии**. Если условие не выполнено, то система выводит сообщение об ошибке: *Состав комиссии не должен быть меньше <значение> человек*.
- Проверяется, что отсутствующий член комиссии не отмечен как **И.О. председателя**, если в АРМ указана комиссия без типа **Комиссия из ЕИС**. Если условие не выполнено, то система выводит сообщение об ошибке: *Отсутствующий член комиссии не может быть исполняющим обязанности председателя*.
- Проверяется, что присутствует член комиссии с ролью *Председатель*, если в АРМ указана комиссия без типа **Комиссия из ЕИС**. Если условие не выполнено, то система выводит сообщение об ошибке: *В состав комиссии должен входить сотрудник с ролью "Председатель комиссии"*.
- Проверяется, что отсутствуют записи с признаком **И.О. председателя**, если в АРМ указан член комиссии с ролью *Председатель* и не помечен как отсутствующий. Если условие не выполнено, то система выводит сообщение об ошибке: *Председатель комиссии уже присутствует, не может быть исполняющего обязанности председателя*.
- Проверяется, что указан только один член комиссии с ролью *Секретарь*. Если условие не выполнено, то система выводит сообщение об ошибке: *В состав комиссии может входить только один сотрудник с ролью "Секретарь"*.

Примечание. *Список членов комиссии не отображается на форме, если в качестве способа определения выбран* ***Закрытый аукцион в электронной форме****.*

Внимание! *При настроенной интеграции «АЦК-Госзаказ»/«АЦК-Муниципальный заказ» и ЭТП ТЭК-Торг, если одной комиссией осуществляется рассмотрение заявок (подведение итогов) по нескольким процедурам в один день и требуется изменение состава комиссии, то перед внесением изменений необходимо отправить на ЭТП и подписать в личном кабинете на ЭТП протокол с первоначальным составом данной комиссии.*

Список *Контактные лица* содержит персоналии для связи по разъяснению закупки. Список имеет следующий вид:

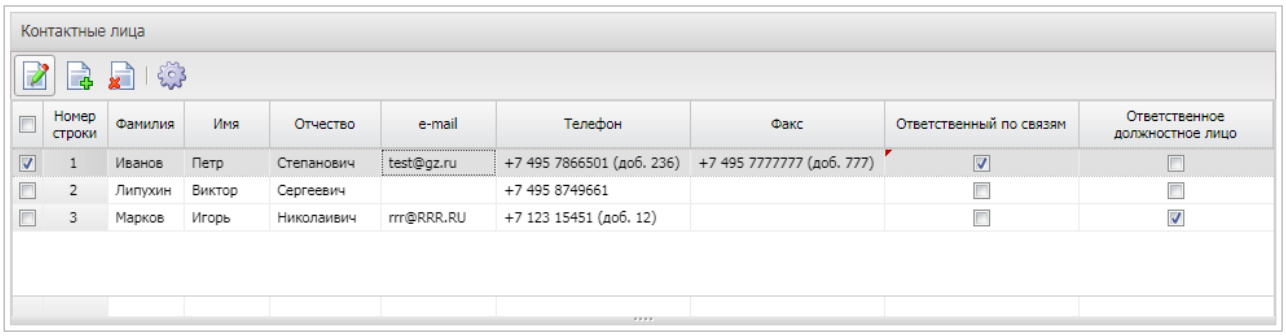

Рисунок 14 – Список «Контактные лица»

Для добавления контактного лица нажимается кнопка (**Создать**), на экране появится форма редактора *Контактные лица*:

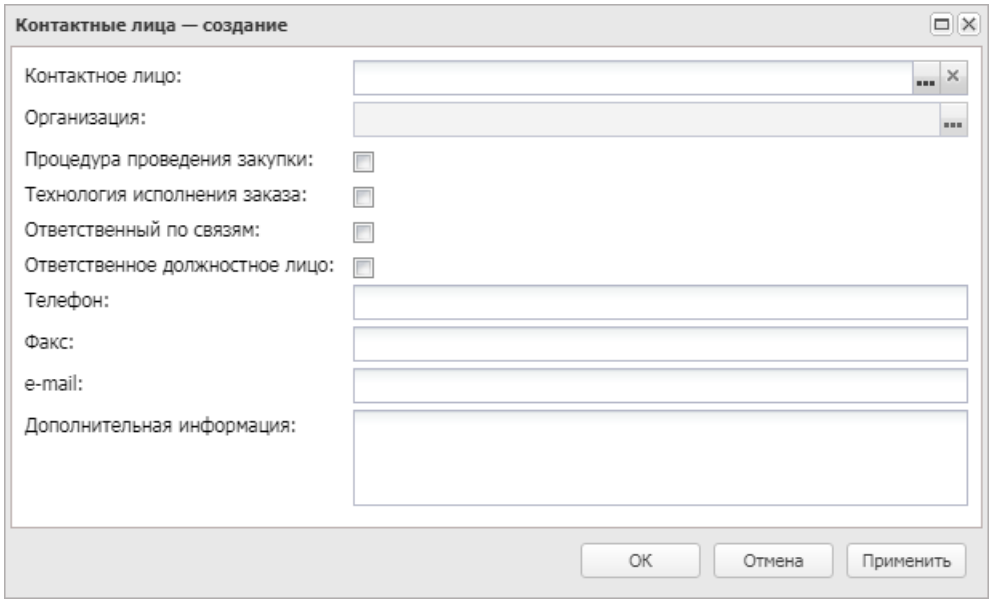

Рисунок 15 – Редактор контактного лица

В форме редактора содержатся следующие поля:

- **Контактное лицо** – указывается персоналия для связи по разъяснению закупки. Значение выбирается из справочника *Персоналии*. Обязательно для заполнения.
- **Организация** – организация контактного лица. Автоматически заполняется при заполнении поля **Контактное лицо**. Недоступно для редактирования.

Примечание. *Так как в ЕИС в качестве организации, размещающей заказ, указывается организация контактного лица, то в поле* ***Контактное лицо*** *рекомендуется указывать сотрудника данной организации.*

- **Процедура проведения закупки** – вид ответственности, соответствует значению справочника *Виды ответственности*.
- **Технология исполнения заказа** – вид ответственности, соответствует значению справочника *Виды ответственности*.
- **Ответственный по связям** – вид ответственности, соответствует значению справочника *Виды ответственности*.
- **Ответственное должностное лицо** – вид ответственности, соответствует значению справочника *Виды ответственности*.

Примечание. *Если в решении о размещении заказа указана персоналия без вида ответственности, но в справочнике* ***Организации*** *для данной персоналии указан вид ответственности* ***Ответственное должностное лицо****, то данный вид ответственности добавляется автоматически.*

- **Телефон** – вручную вводится номер телефона контактного лица. Автоматически заполняется при заполнении поля **Контактное лицо** из справочника в формате: *<Код страны> (<Код города>) <Телефон> (<Добавочный номер>)*. Доступно для редактирования на статусе *«Отложен»*.
- **Факс** – вручную вводится номер факса контактного лица. Автоматически заполняется при заполнении поля **Контактное лицо** из справочника в формате: *<Код страны> (<Код города>) <Телефон> (<Добавочный номер>)*. Доступно для редактирования на статусе *«Отложен»*.
- **e-mail** – вручную вводится адрес электронной почты контактного лица. Автоматически заполняется при заполнении поля **Контактное лицо** из справочника. Доступно для редактирования на статусе *«Отложен»*.
- **Дополнительная информация** – вручную вводится дополнительная информация о контактном лице.

Список заполняется автоматически:

- при создании решения о размещении заказа:
  - из ЭД «План-график»;
  - в АРМ «Формирование решений о проведении закупки», если выключен параметр системы **Наследовать информацию о контактных лицах из заявки на закупку в решение**;
  - из ЭД «Заявка на закупку» при выполнении действия **Сформировать решение**.

- значением справочника *Организации*, если для организации, указанной в качестве организатора проведения закупки, указана только одна персоналия с видом ответственности **Ответственный по связям**.

Примечание. *В записи группы полей* ***Контактные лица*** *поля* ***Телефон***, ***Факс*** *автоматически заполняются значением из справочника* ***Персоналии*** *в формате: <Код страны> (<Код города>) <Телефон> (<Добавочный номер>).*

Если включен признак **Выгружать в ЕИС**, то при выгрузке извещения осуществляются следующие проверки:

- Проверяется, что для контактного лица корректно заполнены поля **Телефон** и **E-mail**.
- Если указано несколько контактных лиц, то проверяется, что для одного из них указан признак **Ответственный по связям** (информация об этом контактном лице будет выгружена в ЕИС).

После заполнения всех необходимых данных нажимается кнопка **ОК**.

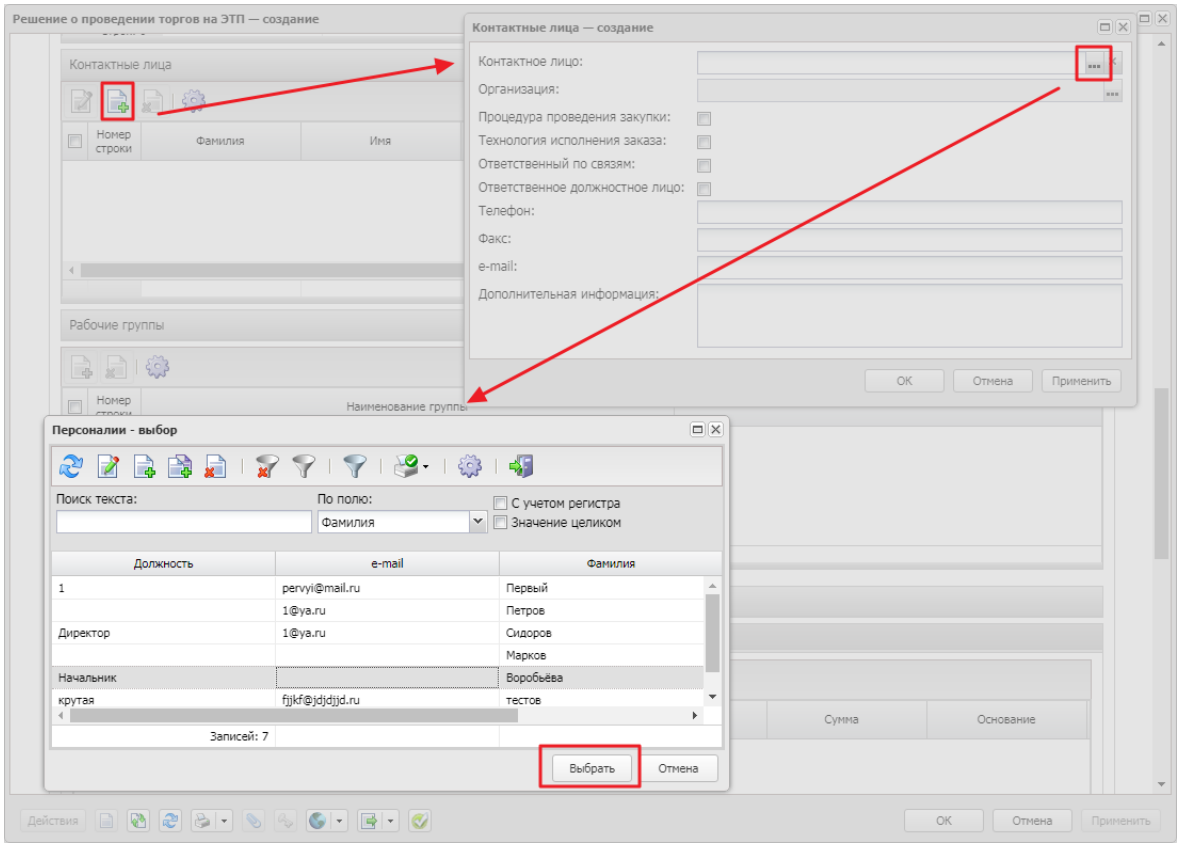

Рисунок 16 – Добавление контактного лица

Если в документе включен признак **Процедура проводится в соответствии с нормами 223-ФЗ**, то на форме становится доступен список *Рабочие группы*:

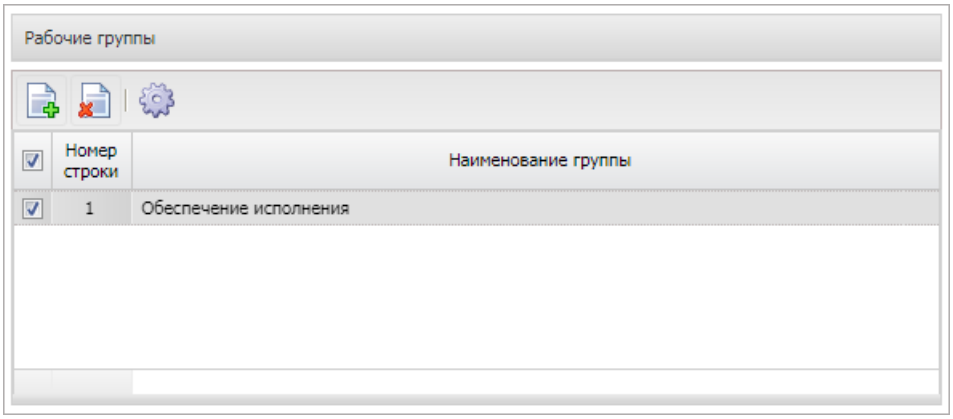

Рисунок 17 – Список «Рабочие группы»

Для добавления новой рабочей группы нажимается кнопка (**Создать**), на экране появится форма *Рабочие группы ЭТП – выбор*:

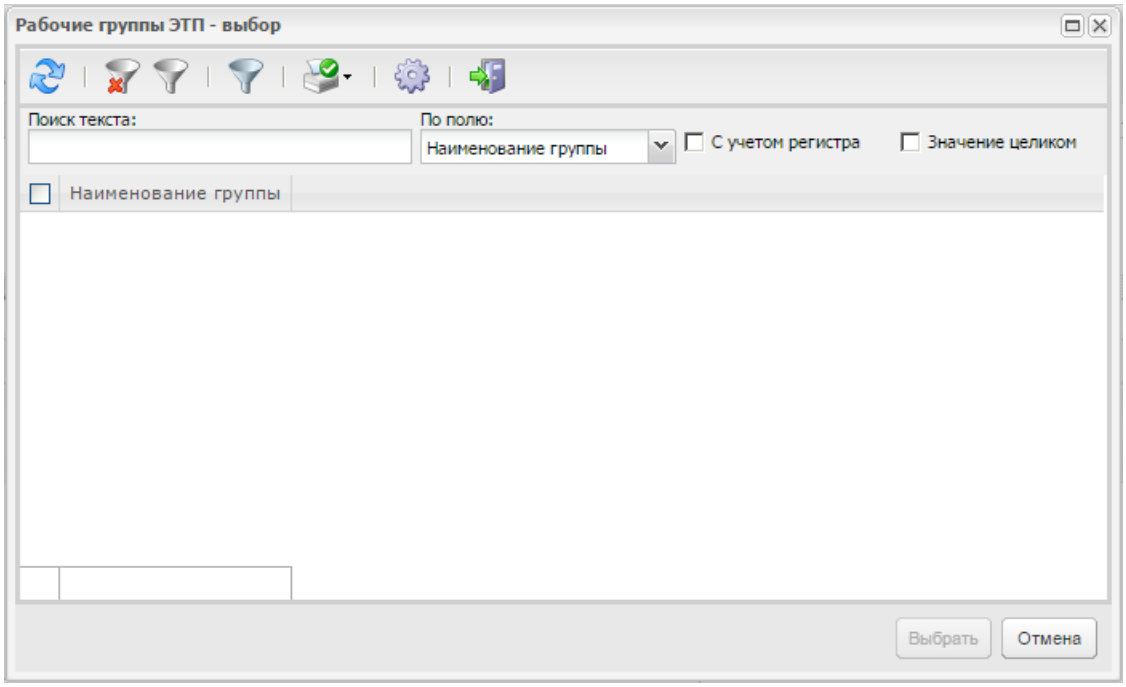

Рисунок 18 – Справочник «Рабочие группы»

Для добавления рабочей группы в документ нажимается кнопка **Выбрать**.

Примечание. *Список* ***Рабочие группы*** *доступен для редактирования на статусе* ***«Ожидание выгрузки на ЭТП»****.*

Примечание. *Если в поле* ***ЭТП*** *указана ЭТП с классом* ***com.bssys.order.fz223.etp.eis.CustomETPImpl****, то список* ***Рабочие группы*** *становится недоступен на форме.*

При сохранении документа проверяется, что дата, указанная в поле **Дата и время начала подачи заявок**, больше или равна значению поля **Планируемая дата публикации**. Если условие не выполнено, система выводит сообщение об ошибке: *Поле "Дата и время начала подачи заявок" должно быть больше или равно полю "Планируемая дата публикации"*.

Примечание. *Проверка не выполняется, если есть родительское решение о размещении заказа на статусе «Перерегистрация».*

- Проверяется, что если поля **Дата подведения итогов** и **Дата и время проведения** заполнены, то значение даты в поле **Дата подведения итогов** больше или равно значению даты в поле **Дата и время проведения**.

3.2.1.1.3 Группа полей «Заявки и заказчики»

Группа полей **Заявки и заказчики** состоит из закладок:

- **Заявки**;
- **Заказчики**.

Внесение данных на закладке **Заказчики** предоставляет возможность обработки решения без указанного родительского ЭД «Заявка на закупку».

***Примечание**. Добавление информации о заявках и заказчиках недоступно, если ЭД сформирован по выделенному в отдельную процедуру лоту или закупка по лоту отменена.*

На закладке **Заявки** указывается ЭД «Заявка на закупку», на основе которого формируется решение о размещении заказа.

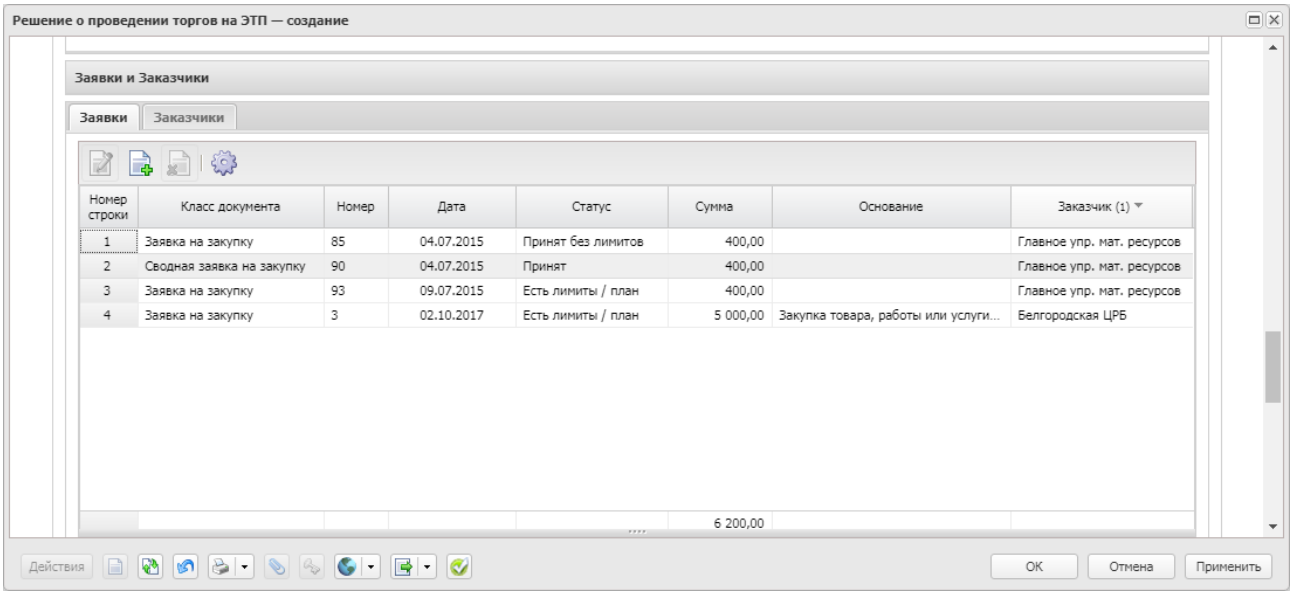

Рисунок 19 – Закладка «Заявки»

Для добавления нового документа в решение нажимается кнопка (**Создать**).

На экране появится список ЭД «Заявка на закупку» на статусах *«Есть лимиты/планы»*, *«Принят без лимитов»* и *«Принят организатором»*.

Примечание. *Если включены системные параметры* ***Устанавливать по умолчанию способ определения поставщика при выборе заявок на закупку*** *и* ***Устанавливать значение по умолчанию в фильтре "Способ определения поставщика (подрядчика, исполнителя)"****, то при выборе ЭД «Заявка на закупку» из списка в группе полей* ***Общие сведения о закупке*** *решения проверяется заполнение поля* ***Способ определения****:*

- *если поле заполнено, то на панели фильтрации списка ЭД «Заявка на закупку» заполняется поле* ***Способ определения поставщика (подрядчика, исполнителя)*** *и ЭД «Заявка на закупку» отображаются в соответствии с заполненным фильтром;*
- *если поле не заполнено, то для выбора доступны ЭД «Заявка на закупку» с любыми значениями поля* ***Способ определения*** *на закладке* ***Общая информация****.*

Если системный параметр ***Устанавливать значение по умолчанию в фильтре "Способ определения поставщика (подрядчика, исполнителя)"*** *выключен, то для выбора доступны ЭД «Заявка на закупку» с любыми значениями поля* ***Способ определения*** *на закладке* ***Общая информация****.*

Если в решение о размещении заказа внесены данные о заказчиках вручную, то при попытке добавить ЭД «Заявка на закупку» система выводит предупреждение: *После добавления заявки на закупку, вся информация о спецификации, графиках поставки и оплаты будет заменена на данные из заявки, продолжить?* Если пользователь подтверждает действие, удаляются все данные о заказчиках, спецификации, местах поставки, бюджетных строках, графиках поставки и оплаты в решении, и добавляется ЭД «Заявка на закупку», перенося все данные из документа.

Примечание. *Заказчик из ЭД «Заявка на закупку» отображается на закладке только после сохранения документа.*

При нажатии на кнопку **Удалить**, из решения удаляется ЭД «Заявка на закупку». Если в решении есть присоединённые файлы и включён системный параметр **Удалять файлы из решения при исключении ЭД "Заявка на закупку,** система выводит предупреждение: *После исключения заявки на закупку и сохранения решения все прикрепленные файлы будут удалены". После сохранения удалять все файлы из списка "Присоединенные файлы*.

При нажатии на кнопку **Применить** ЭД «Заявка на закупку» включается в решение и переходит на статус «*В обработке*».

Примечание. *Если в системных параметрах установлен параметр* ***Включать в решения о закупке заявки подведомственных*** *(пункт меню* ***Сервис→Параметры системы****, группа настроек* ***Документооборот****, подгруппа настроек* ***Решение****), то для выбора доступны документы, в которых указана организация, являющаяся в справочнике* ***Иерархия организаций*** *подведомственной по отношению к организации пользователя.*

Примечание. *Если в поле* ***Совместные торги*** *выбрано значение* ***Осуществляется совместное проведение торгов****, в решение возможно выбрать заявки на закупку нескольких заказчиков.*

На закладке **Заказчики** содержится список организаций заказчиков. Для добавления организации нажимается кнопка (**Создать**), на экране появится форма *Заказчики*:

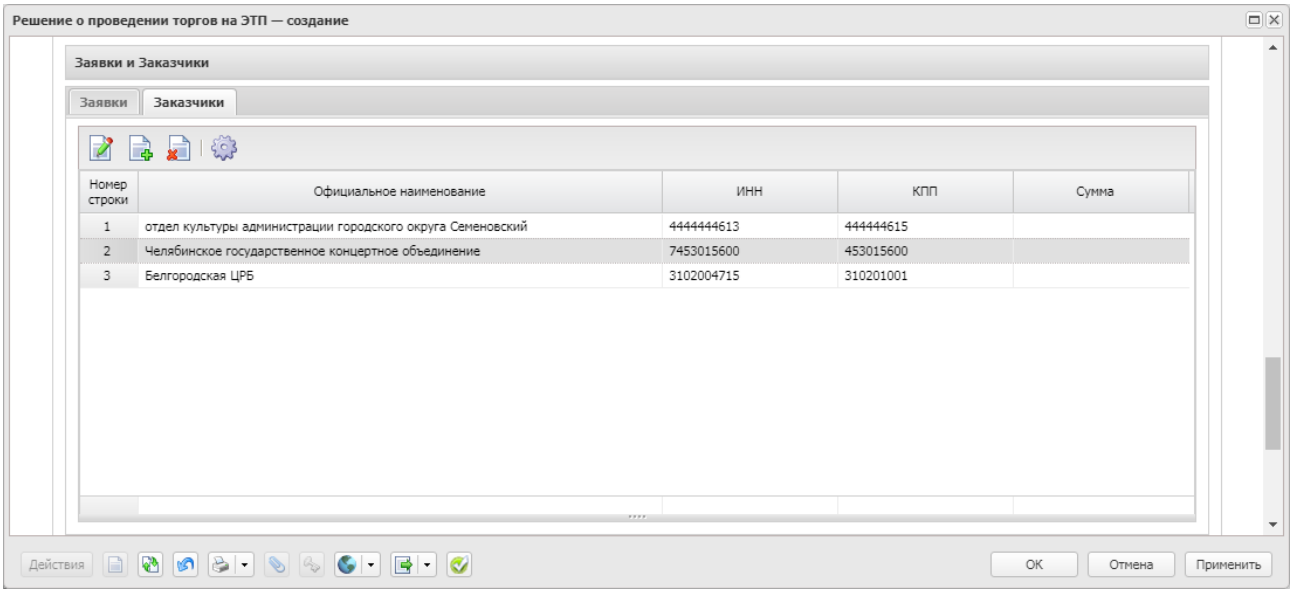

Рисунок 20 – Закладка «Заказчики»

В открывшейся форме в поле **ИНН** из справочника *Организации* указывается нужная организация и нажимается кнопка **Выбрать**. В результате автоматически заполняются все необходимые поля, если соответствующая информация внесена в справочник. Для сохранения организации в списке нажимается кнопка **ОК** или **Применить**.

3.2.1.1.4 Группа полей «Информация о предоставлении разъяснений положений документации»

Группа полей **Информация о предоставлении разъяснений положений документации** содержит информацию о предоставлении разъяснений положений документации.

Примечание. *Группа полей доступна на форме только в документе, созданном в бюджете 44-ФЗ и со способом определения поставщика* ***Электронный аукцион****.*

Группа полей имеет вид:

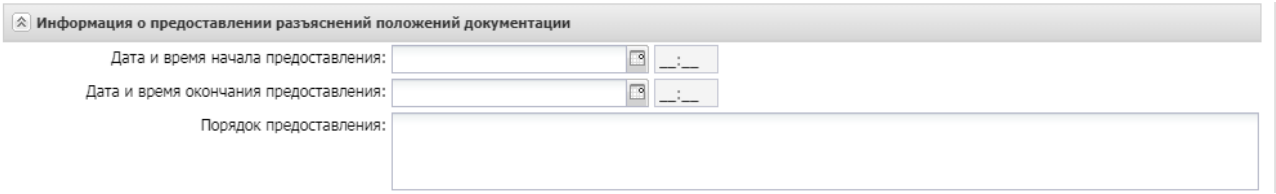

Рисунок 21 – Вид группы полей «Информация о предоставлении разъяснений положений документации»

В группе полей содержатся поля:

- **Дата и время начала предоставления** – указывается дата и время начала предоставления разъяснения положений документации. Доступно для редактирования на статусе *«Отложен»*.
- **Дата и время окончания предоставления** – указывается дата и время окончания предоставления разъяснения положений документации. Доступно для редактирования на статусе *«Отложен»*.
- **Порядок предоставления** – вручную вводится порядок предоставления разъяснения положений документации. Доступно для редактирования на статусе *«Отложен»*. Автоматически заполняется значением поля **Порядок предоставления** справочника *Типовые значения документов* записи с организацией соответствующей значению в поле **Организатор** и аналогичным способом определения.

Примечание*. Поля группы полей* ***Информация о предоставлении разъяснений положений документации*** *доступны для редактирования при наличии спецправа* ***Позволять редактировать данные на статусе "Разработка документации"****).*
Группа полей ***Информация о предоставлении разъяснений положений документации*** *не отображается на форме для ЭД «Решение о проведении торгов на ЭТП» со способом определения* ***Электронный аукцион*** *и у которых у первого в цепочке ЭД «Решение о проведении торгов на ЭТП» в поле* ***Фактическая дата публикации*** *(если не заполнено –* ***Планируемая дата публикации****) указано значение больше 31.12.2021.*

3.2.1.1.5 Группа полей «Сведения о документации»

Группа полей **Сведения о документации** содержит сведения о предоставляемой документации.

Внимание! *Группа полей доступна на форме, если включен признак* ***Процедура проводится в соответствии с нормами 223-ФЗ****.*

В группе полей содержатся поля:

- **Срок предоставления с/по** – указывается срок предоставления документации. Обязательно для заполнения.
- **Место предоставления документации** – указывается место предоставления документации. Обязательно для заполнения, если в решении включен признак **Выгружать в ЕИС**.
- **Порядок предоставления документации** – указывается порядок предоставления документации. Обязательно для заполнения, если в решении включен признак **Выгружать в ЕИС**.
- **Язык предоставления документации** – заполняется автоматически из данных одноименного поля организации **Организатора**.
- **Способы предоставления документации** – указываются способы предоставления документации по закупке. Доступно для редактирования на статусе *«Отложен»*, на статусе *«Разработка документации»* при наличии специального права *Позволять редактировать данные на статусе "Разработка документации"*. Не обязательно для заполнения.
- **Сайт размещения документации** – наименование официального сайта, на котором размещена документация. Обязательно для заполнения, если в решении включен признак **Выгружать в ЕИС**.
- **Шаблоны пакета документации** – осуществляется выбор из справочника *Шаблоны КД и ДОА*. Обязательно для заполнения, если в решении включен признак **Выгружать в ЕИС**.

Примечание. *Поле* ***Шаблоны пакета документации*** *доступно на форме при наличии модуля* ***reptemplate****.*

- **Предусмотрена плата за документацию** – при включении признака становятся доступны поля:
  - **Срок и порядок внесения платы** – указывается срок и порядок внесения платы за предоставление документации. Обязательно для заполнения, если в решении включен признак **Выгружать в ЕИС**.
  - **Сумма** – сумма.
  - **Номер лицевого счета внесения платы** – номер лицевого счета внесения платы. Выбор значения осуществляется из справочника *Счета организаций*. Обязательно для заполнения, если в решении включен признак **Выгружать в ЕИС**.

- **Номер расчетного счета** – номер расчетного счёта внесения платы. Выбор значения осуществляется из справочника *Счета организаций*. Обязательно для заполнения, если в решении включен признак **Выгружать в ЕИС**.

  Поле заполняется автоматически при указании значения в поле **Номер лицевого счета внесения платы** связанным банковским счетом, после чего поле становится не доступно для редактирования.

  Если у указанного лицевого счета нет связанного с ним банковского, то поле **Номер расчетного счета** не заполняется и становится недоступным для редактирования. При обработке такого документа выводится сообщение об игнорируемой ошибке: *В информации о плате за документацию для лицевого счета не указан расчетный счет*.

- **БИК** – автоматически заполняется на основании данных расчетного счета.
- **Валюта** – валюта. Выбор из справочника *Валюты*, по умолчанию установлено *Рубли*.

Примечание. *При формировании решения автоматически заполняется информация из организации. Если у организации включен параметр* ***Предусмотрена плата за документацию****, то автоматически заполняется вся соответствующая информация. Если параметр не включен, но счета указаны, то и информация о счетах заполняется автоматически только в том случае, если в решении вручную включен признак* ***Предусмотрена плата за документацию****.*

3.2.1.1.6 Группа полей «Основание внесения изменений»

В группе полей **Основание внесения изменений** содержатся поля:

Группа полей **Основание внесения изменений** имеет вид:

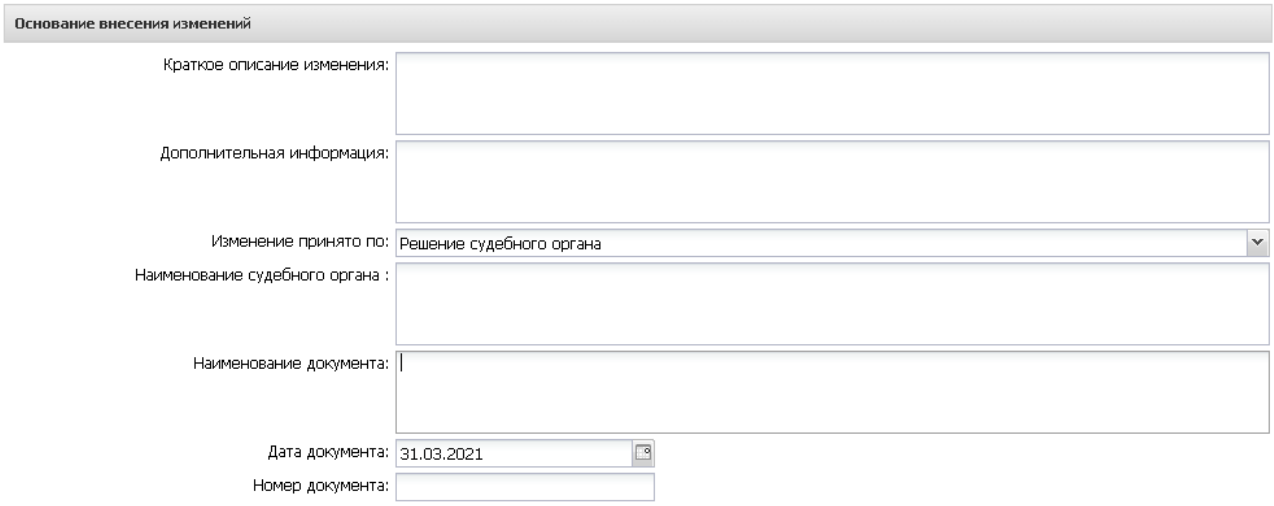

Рисунок 22 – Группа полей «Основание внесения изменений»

Внимание! *Группа полей* ***Основание внесения изменений*** *отображается на форме в следующих случаях:*

- *если существует родительский документ идентичного класса;*
- *если в решении выключен признак* ***Процедура проводится в соответствии с нормами 223-ФЗ****; в этом случае отображается только поле* ***Краткое описание изменения****.*

В группе полей содержатся поля:

- **Краткое описание изменения** – вручную вводится содержание изменений при перерегистрации документа. Доступно для редактирования при перерегистрации документа.
- **Номер изменения** – при перерегистрации решения значение поля увеличивается на единицу относительно предыдущего документа. Обязательно для заполнения. Не отображается, если в поле **Способ определения** выбрано значение *Запрос предложений в электронной форме*.
- **Дополнительная информация** – вручную вводится дополнительная текстовая информация.
- **Изменение принято по** – из раскрывающегося списка выбирается инициатор изменений в процедуре закупки. Доступно для редактирования только в перерегистрированных документах на статусе *«Отложен»*.
- **Данные о предписании** – из раскрывающегося списка выбирается признак наличия или отсутствия данных о предписании в реестре ЕИС. Обязательно для заполнения. Отображается и доступно для редактирования, если в поле **Изменение принято по** выбрано значение *Предписание органа, уполномоченного на осуществление контроля.*
- **Номер предписания** – вручную вводится номер предписания. Отображается и доступно для редактирования, если в поле **Данные о предписании** выбрано значение *Есть в реестре результатов контроля.*

- **Номер результата контроля** – вручную вводится номер результата контроля по предписанию. Отображается и доступно для редактирования, если в поле **Данные о предписании** выбрано значение *Есть в реестре результатов контроля*.
- **Вид органа** – из раскрывающегося списка выбирается одно из значений:
  - *Федеральная антимонопольная служба;*
  - *Федеральная служба по оборонному заказу;*
  - *Орган исполнительной власти субъекта РФ;*
  - *Орган местного самоуправления муниципального района, городского округа.*

  Обязательно для заполнения. Отображается и доступно для редактирования, если в поле **Данные о предписании** указано *Отсутствует в реестре результатов контроля*.
- **Наименование органа, уполномоченного на осуществление контроля** – вручную вводится наименование органа, уполномоченного на осуществление контроля. Отображается и доступно для редактирования, если в поле **Данные о предписании** указано *Отсутствует в реестре результатов контроля*.
- **Наименование судебного органа** – вручную вводится наименование судебного органа. Доступно для редактирования, если в поле **Изменение принято по** выбрано значение *Решение судебного органа*.
- **Наименование документа** – вручную указывается наименование документа. Поле отображается и доступно для редактирования в следующих случаях:
  - если в поле **Данные о предписании** указано *Отсутствует в реестре результатов контроля*;
  - в поле **Изменение принято по** указано *Решение судебного органа* или *Общественное обсуждение*.
- **Основание внесения изменений по предписанию** – вручную вводится основание внесения изменений. Отображается и доступно для редактирования, если в поле **Данные о предписании** выбрано значение *Есть в реестре результатов контроля*.
- **Дата документа** – вручную вводится дата документа. Доступно для редактирования, если в поле **Данные о предписании** выбрано значение *Отсутствует в реестре результатов контроля*. Если в поле **Изменение принято по** указано *По решению заказчика (организации, осуществляющей размещение)*, то название поля изменяется на **Дата принятия решения**.
- **Номер документа** – вручную вводится номер документа. Доступно для редактирования если:
  - в поле **Данные о предписании** выбрано значение *Отсутствует в реестре результатов контроля*;
  - в поле **Изменение принято по** выбрано одно из значений: *Решение судебного органа*,

Общественное обсуждение.

Примечание. *Поля доступны для редактирования на статусе* ***«Отложен»****, если существует родительский документ на статусе* ***«Перерегистрация»****,* ***«Перерегистрирован»****,* ***«Завершение первого этапа»****,* ***«Первый этап завершен»****.*

При сохранении документа проверяется, что если в поле **Изменение проводится по инициативе** указано значение *Предписание контролирующего органа (отсутствует в реестре ЕИС)*, то количество символов в поле **Номер документа** не более ста. Если условие не выполнено, то система выводит соответствующее сообщение об ошибке.

3.2.1.1.7 Группа полей «Комментарии»

В группе полей **Комментарии** отображаются системные сообщения, автоматически формируемые при выполнении обработки документа (отказ уполномоченного органа, ошибка импорта и т. д.), а также введенные вручную краткие текстовые комментарии к документу. Внесение комментариев доступно на любом статусе ЭД после его сохранения.

Рисунок 23 – Группа полей «Комментарии»

Для добавления комментария нажимается кнопка (**Редактировать**). Далее в открывшейся форме нажимается кнопка (**Новый**) и вручную вводится текстовый комментарий. Для форматирования введенного текста используется панель инструментов

формы редактора. Для удаления комментария нажимается кнопка (**Удалить**). Удаление доступно только для не сохраненных комментариев.

3.2.1.2 Закладка «Данные закупки»

На закладке **Данные закупки** содержатся группы полей:

- Общие сведения о закупке 62;
- Документы и требования 71;
- Требования и информация по заказчику 79.

3.2.1.2.1 Группа полей «Общие сведения о закупке»

Группа полей **Общие сведения о закупке** имеет вид:

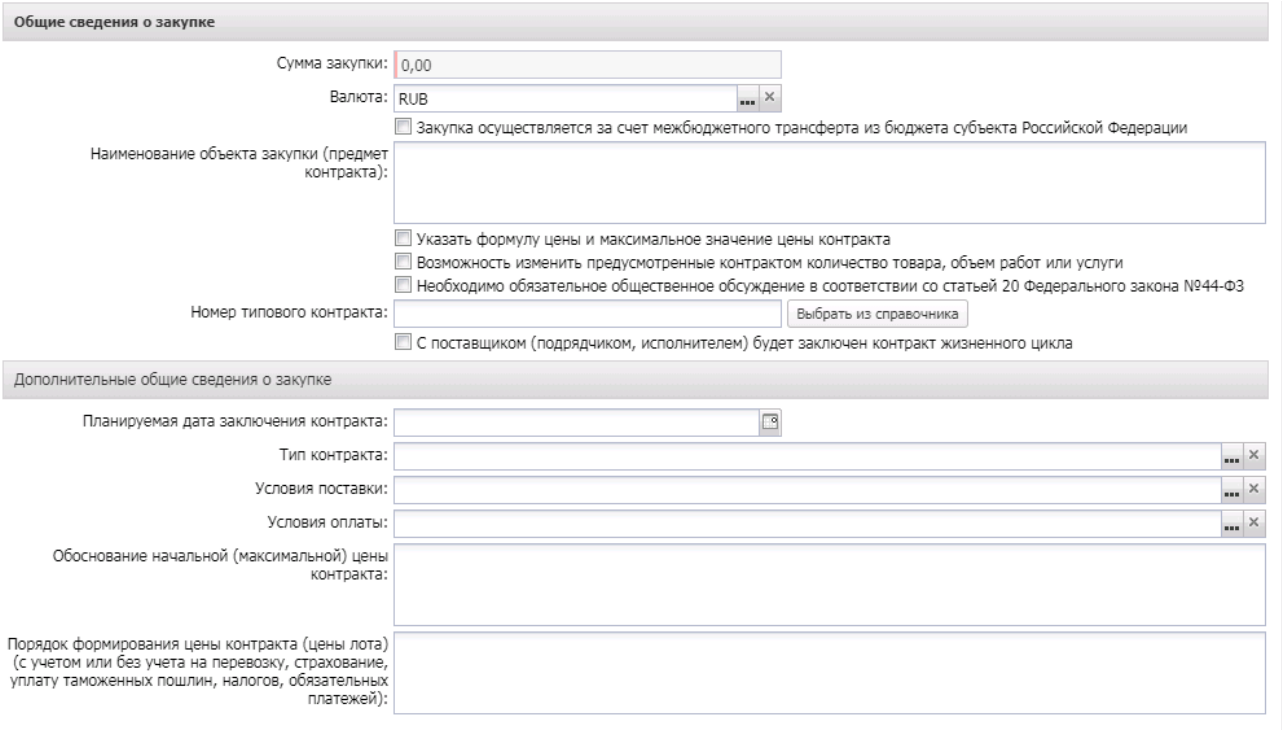

Рисунок 24 – Вид группы полей «Общие сведения о закупке»

В группе полей содержатся поля:

- **Сумма закупки** – выводится сумма закупки. Недоступно для редактирования.

- **Валюта** – указывается валюта, в которой будет осуществляться оплата товаров, работ или услуг. Выбор значения осуществляется из справочника *Валюты*. Автоматически заполняется значением системного параметра **Валюта** или наследуется из ЭД «Заявка на закупку». Доступно для редактирования на статусе *«Отложен»*. Обязательно для заполнения.
- **Закупка осуществляется за счет межбюджетного трансферта из бюджета субъекта Российской Федерации** – признак включается, если для закупки из бюджета предоставляются межбюджетные трансферты. Доступен для редактирования на статусе *«Отложен»*.
- **Наименование объекта закупки (предмет контракта)** – вручную вводится описание предмета закупки. Доступно для редактирования на статусе *«Отложен»*.

Примечание. *Если в документе включен признак* ***Процедура проводится в соответствии с нормами 223-ФЗ****, то наименование поля изменяется на* ***Наименование объекта закупки (предмет договора)****.*

- **Дата подведения итогов** – вручную вводится дата подведения итогов. Доступно для редактирования на статусе *«Отложен».* Обязательно для заполнения для документов с типом протокола **Проект протокола подведения итогов определения поставщика ЭЗТ.** При сохранении проверяется, что значение меньше или равно текущей даты, если условие не выполняется система выводит сообщение об ошибке *AZK-3698*.
- **Указать формулу цены и максимальное значение цены контракта** – признак включается в соответствии с его значением. . Доступно для редактирования на статусе *«Отложен»*.

Внимание! *Признак* ***Указать формулу цены и максимальное значение цены контракта*** *не отображается на форме, если включен признак* ***Процедура проводится в соответствии с нормами 223-ФЗ*** и ***Закупка товара у единственного поставщика на сумму, предусмотренную частью 12 статьи 93 Закона № 44-ФЗ****.*

- **Необходимо обязательное общественное обсуждение в соответствии со статьей 20 Федерального закона №44-ФЗ** – признак включается, если необходимо проведение обязательного общественного обсуждения в соответствии со статьей 20 Федерального закона №44-ФЗ. Отображается в документах если заполнено при наследовании из ЭД «Закупка» и ЭД «Заявка на закупку». Доступен для редактирования на статусе *«Отложен»*.

Внимание! *Признак доступен на форме, если способ определения поставщика* ***Открытый конкурс***, ***Конкурс с ограниченным участием***, ***Двухэтапный конкурс***, ***Электронный аукцион***, ***Закупка у единственного поставщика (исполнителя, подрядчика)***, ***Запрос котировок***, ***Запрос предложений***, ***Открытый конкурс в электронной форме***, ***Открытый конкурс с ограниченным участием в электронной форме***, ***Двухэтапный конкурс в электронной форме***, ***Запрос котировок в электронной форме***, ***Запрос предложений в электронной форме*** *или* ***Способ определения поставщика (подрядчика, исполнителя), установленный Правительством Российской Федерации в соответствии со ст. 111 Федерального закона № 44-ФЗ*** *и выключен признак* ***Закупка товара у единственного поставщика на сумму, предусмотренную частью 12 статьи 93 Закона № 44-ФЗ****.*

- **Сведения об общественном обсуждении** – из раскрывающегося списка выбирается одно из значений: *Общественное обсуждение проводится в ЕИС*, *Общественное обсуждение проводится не в ЕИС.* Доступно для редактирования на статусе «*Отложен*».

Внимание! *Поле* ***Сведения об общественном обсуждении*** *доступно на форме, если заполнено, для ЭД «Решение о проведении торгов на ЭТП» и ЭД «Решение о проведении конкурса».*

Внимание! *Поле* ***Сведения об общественном обсуждении*** *доступно на форме, если включен признак* ***Необходимо обязательное общественное обсуждение в соответствии со статьей 20 Федерального закона №44-ФЗ****.*

- **Номер типового контракта** – вручную вводится номер типового контракта. Также доступен выбор значения из справочника *ЭД «Типовой контракт, типовые условия контракта»*. При формировании решения из ЭД «Заявка на закупку» значение поля наследуется.

Примечание. *Признаки* ***Закупка осуществляется за счет межбюджетного трансферта из бюджета субъекта Российской Федерации***, ***Необходимо обязательное общественное обсуждение в соответствии со статьей 20 Федерального закона №44-ФЗ*** *и поле* ***Номер типового контракта*** *отображаются на форме, если выключен признак* ***Процедура проводится в соответствии с нормами 223-ФЗ****.*

- **Срок подписания договора участником (в днях)** – вручную вводится срок подписания договора участником и отправки его заказчику. При нарушении указанного срока участник может быть признан уклонившимся от заключения договора. Доступно для редактирования на статусе

«Отложен». Необязательно для заполнения.

- **Срок заключения договора (в днях)** – вручную вводится общий срок, отведенный на заключение договора сторонами. Доступно для редактирования на статусе *«Отложен»*. Необязательно для заполнения.
- **Не учитывать закупку при расчете совокупного годового объема договоров, в соответствии с п. 5 ПП РФ от 11.12.2014 г. № 1352** – признак включается, если закупка не учитывается при расчете совокупного годового объема договоров. Доступен для редактирования на статусе «*Отложен*».
- **Категория закупки** – выбор актуальных категорий осуществляется из справочника *Категории закупки*. Доступно для редактирования на статусе «*Отложен*». Обязательно для заполнения, если включен признак **Закупка не учитывается в соответствии с пунктом 7 постановления Правительства РФ от 11.12.2014 № 1352**.

Примечание. *Признак* ***Не учитывать закупку при расчете совокупного годового объема договоров, в соответствии с п. 5 ПП РФ от 11.12.2014 г. № 1352*** *и поле* ***Категория закупки*** *отображаются на форме, если включен признак* ***Процедура проводится в соответствии с нормами 223-ФЗ****.*

- **С поставщиком (подрядчиком, исполнителем) будет заключен контракт жизненного цикла** – признак включается, если с участником закупки заключается контракт жизненного цикла. Значение признака наследуется.

Примечание*. Признак* ***С поставщиком (подрядчиком, исполнителем) будет заключен контракт жизненного цикла*** *доступен на форме, если в документе включен признак* ***Процедура проводится в соответствии с нормами 223-ФЗ*** *и указан один из следующих способов определения поставщика:*

- ***Электронный аукцион****;*
- ***Открытый конкурс в электронной форме****;*
- ***Открытый конкурс с ограниченным участием в электронной форме****;*
- ***Двухэтапный конкурс в электронной форме****;*
- ***Запрос котировок в электронной форме****;*
- ***Запрос предложений в электронной форме****;*
- ***Закрытый аукцион в электронной форме****;*
- ***Закрытый конкурс в электронной форме****;*
- ***Закрытый конкурс с ограниченным участием в электронной форме****;*
- ***Закрытый двухэтапный конкурс в электронной форме****.*

- **Условия, запреты и ограничения допуска товаров, происходящих из иностранного государства или группы иностранных государств, работ, услуг, соответственно выполняемых, оказываемых**

иностранными лицами (согласно п. 7 ч. 5 ст. 63 Федерального закона № 44-ФЗ) – вручную вводятся соответствующие ограничения. При формировании документа из ЭД «План-график» на основании ЭД «Закупка», созданного без признаков и имеющего связь с ЭД «Консолидированная закупка», значение поля наследуется. Доступно для редактирования на статусе *«Отложен»*. Если включен признак **Процедура проводится в соответствии с нормами 223-ФЗ**, поле недоступно на форме.

- **Возможность изменить предусмотренные контрактом количество товара, объем работ или услуги** – при включении признака становится возможным изменение предусмотренного контрактом количества продукции. Доступен для редактирования на статусе *«Отложен»*. Необязателен для включения. Значение признака наследуется.

Примечание. *Признак* ***Возможность изменить предусмотренные контрактом количество товара, объем работ или услуги*** *отображается на форме, если в качестве способа определения поставщика выбран:*

- ***Открытый конкурс****;*
- ***Запрос предложений****;*
- ***Электронный аукцион****;*
- ***Закрытый аукцион****;*
- ***Закрытый аукцион в электронной форме****;*
- ***Закрытый конкурс в электронной форме****;*
- ***Закрытый конкурс с ограниченным участием в электронной форме****;*
- ***Закрытый двухэтапный конкурс в электронной форме****.*

В группе полей **Дополнительные общие сведения о закупке** содержатся поля:

- **Планируемая дата заключения контракта** – указывается планируемая дата заключения контракта. Обязательно для заполнения, если включен параметр системы **Осуществлять проверку документов на соответствие планам**. Формат даты зависит от параметра **Указывать дату заключения в формате** (пункт меню **Сервис→Параметры системы**, группа настроек **Документооборот**, подгруппа настроек **Решение**, закладка **Общее**) и может отображаться в одном из следующих форматов: *День*, *Месяц*, *Квартал*. Если пользователь обладает спецправом *Позволять редактировать поле "Номер позиции плана-графика"*, поле доступно для редактирования на статусе «*Обработка завершена*».

  Примечание. *Если в документе включен признак* ***Процедура проводится в соответствии с нормами 223-ФЗ****, то наименование поля изменяется на* ***Планируемая дата заключения договора****.*

- **Тип контракта** – указывается файл шаблона контракта. Значение выбирается из справочника *Типы*

контрактов и договоров. Доступно для редактирования на статусе «*Отложен*». Обязательно для заполнения, если включен параметр системы **Требовать указания шаблона контракта в заявке на закупку**.

Примечание. *Если в документе включен признак* ***Процедура проводится в соответствии с нормами 223-ФЗ****, то наименование поля изменяется на* ***Тип договора****.*

- **Условия поставки** – указывается условие поставки продукции. Значение выбирается из справочника *Условия поставки*. Обязательно для заполнения, если решение о размещении заказа выгружается в ЕИС.
- **Условия оплаты** – указывается условие оплаты продукции. Значение выбирается из справочника *Условия оплаты*. Обязательно для заполнения, если решение о размещении заказа выгружается в ЕИС.
- **Обоснование начальной (максимальной) цены контракта** – вручную вводится текстовое обоснование начальной (максимальной) цены контракта. Обязательность заполнения зависит от одноименного параметра системы (пункт меню **Сервис→Параметры системы**, группа настроек **Документооборот**, подгруппа настроек **Решение**). Автоматически заполняется значением поля **Обоснование начальной (максимальной) цены контракта** справочника *Типовые значения для документов* записи с организацией соответствующей значению в поле **Организатор** и аналогичным способом определения, если в параметре **Контроль заполнения поля «Обоснование начальной (максимальной) цены контракта»** указано значение *Разрешать заполнение* или *Требовать заполнение*.

Примечание. *Если в документе включен признак* ***Процедура проводится в соответствии с нормами 223-ФЗ****, наименование поля изменяется на* ***Обоснование начальной (максимальной) цены договора****.*

- **Ограничение участия в определении поставщика в соответствии с п. 4 ст. 42 Федерального закона № 44-ФЗ** – вручную вводятся условия ограничения на участие в процедуре закупки при размещении процедуры закупки среди субъектов малого предпринимательства и социально ориентированных некоммерческих организаций в соответствии со *статьей 30 Федерального закона № 44-ФЗ*. Доступно для редактирования на статусе *«Отложен»*. Информация данного поля загружается в одноименное поле в ЕИС. Необязательно для заполнения. Если включен признак **Процедура проводится в соответствии с нормами 223-ФЗ**, то поле недоступно на форме.
- **Порядок формирования цены контракта (цены лота) (с учетом или без учета расходов на перевозку, страхование, уплату таможенных пошлин, налогов и других обязательных платежей)** – вручную указываются данные о включенных/не включенных в цену товаров, работ, услуг расходах При формировании документа из ЭД «План-график» на основании ЭД «Закупка» значение поля

наследуется.

Примечание. *Если в документе включен признак* ***Процедура проводится в соответствии с нормами 223-ФЗ****, наименование поля изменяется на* ***Порядок формирования цены договора (цены лота) (с учетом или без учета расходов на перевозку, страхование, уплату таможенных пошлин, налогов и других обязательных платежей)****.*

- **Возможность делать ставки после себя** – при включении признака становится доступна возможность подавать ценовые предложения, если предыдущее предложение подано тем же участником. Доступно для редактирования на статусе *«Отложен»*. Необязательно для заполнения. Признак доступен на форме, если включен признак **Процедура проводится в соответствии с нормами 223-ФЗ**. Если в поле **ЭТП** указана ЭТП с классом ООО «РТС-тендер», то поле становится недоступно на форме.
- **Аукцион с шагом** – при включении признака появляются дополнительные настройки проведения аукциона с шагом. Доступно для редактирования на статусе *«Отложен»*. Необязательно для заполнения. Признак доступен на форме, если включен признак **Процедура проводится в соответствии с нормами 223-ФЗ**. Если в поле **ЭТП** указана ЭТП с классом ООО «РТС-тендер», то поле становится недоступно на форме.
- **Тип шага** – из раскрывающегося списка выбирается тип шага. Доступно на форме, если включены признаки **Аукцион с шагом** и **Процедура проводится в соответствии с нормами 223-ФЗ**. Доступно для редактирования на статусе *«Отложен»*. Необязательно для заполнения.
- **Размер шага аукциона** – вручную вводится размер шага аукциона. Если в поле **Тип шага** указано значение:
  - *Процент от начальной суммы*, то допустимо вводить значение числа в формате (6,4);
  - *Фиксированная сумма*, то допустимо вводить значение числа в формате (12,2).

  Доступно на форме и обязательно для заполнения, если включены признаки **Аукцион с шагом** и **Процедура проводится в соответствии с нормами 223-ФЗ**. Доступно для редактирования на статусе *«Отложен»*.

  Если в поле **Тип шага** указано значение **Процент от начальной суммы**, то после поля следует знак «**%**» (процент).
- **Подача ставки в пределах шага** – при включении признака удаляются значения следующих полей:
  - **Возможность подачи ставки около нуля**;
  - **Возможность делать кратные шагу ставки**;
  - **Автоматическое снижение шага**;
  - **Величина снижения шага**;

- **Предел снижения шага**;
- **Интервал снижения шага (в минутах)**

и становится доступно поле **Нижний предел шага аукциона**.

Признак доступен на форме, если включены признаки **Аукцион с шагом** и **Процедура проводится в соответствии с нормами 223-ФЗ**. Доступно для редактирования на статусе *«Отложен»*. Необязательно для заполнения.

- **Нижний предел шага аукциона** – вручную вводится нижний предел шага при проведении аукциона. Если в поле **Тип шага** указано значение:
  - *Процент от начальной суммы*, то допустимо вводить значение числа в формате (6,4);
  - *Фиксированная сумма*, то допустимо вводить значение числа в формате (12,2).

  Доступно на форме и обязательно для заполнения, если включены следующие признаки: **Аукцион с шагом**, **Подача ставки в пределах шага**, **Процедура проводится в соответствии с нормами 223-ФЗ**. Доступно для редактирования на статусе *«Отложен»*.

  Если в поле **Тип шага** указано значение *Процент от начальной суммы*, то после поля следует знак «**%**» (процент).

- **Возможность подачи ставки около нуля** – признак устанавливается в соответствии с его значением. Доступен на форме, если включены признаки **Аукцион с шагом** и **Процедура проводится в соответствии с нормами 223-ФЗ**, а признак **Подача ставки в пределах шага** выключен. Доступно для редактирования на статусе *«Отложен»*. Необязательно для заполнения.
- **Возможность делать кратные шагу ставки** – признак устанавливается в соответствии с его значением. Доступен на форме, если включены признаки **Аукцион с шагом** и **Процедура проводится в соответствии с нормами 223-ФЗ**, а признак **Подача ставки в пределах шага** выключен. Доступно для редактирования на статусе *«Отложен»*. Необязательно для заполнения.
- **Автоматическое снижение шага** – признак устанавливается в соответствии с его значением.

  Доступен на форме, если:
  - включены признаки **Аукцион с шагом** и **Процедура проводится в соответствии с нормами 223-ФЗ**;
  - признак **Подача ставки в пределах шага** выключен;
  - в поле **Тип шага** указано значение *Процент от начальной суммы*.

  Доступно для редактирования на статусе *«Отложен»*. Необязательно для заполнения.

- **Величина снижения шага** – вручную вводится процент величины снижения шага. Доступно на форме и обязательно для заполнения, если включены признаки **Автоматическое снижение шага** и **Процедура проводится в соответствии с нормами 223-ФЗ**. Доступно для редактирования на статусе *«Отложен»*.

- **Предел снижения шага** – вручную вводится процент предела снижения шага. Доступно на форме и обязательно для заполнения, если включены признаки **Автоматическое снижение шага** и **Процедура проводится в соответствии с нормами 223-ФЗ**. Доступно для редактирования на статусе *«Отложен»*.
- **Интервал снижения шага (в минутах)** – вручную вводится интервал времени снижения шага. Доступно на форме и обязательно для заполнения, если включены признаки **Автоматическое снижение шага** и **Процедура проводится в соответствии с нормами 223-ФЗ**. Доступно для редактирования на статусе *«Отложен»*.
- **Срок подписания договора участником (в днях)** – вручную вводится срок подписания договора участником и отправки его заказчику. Доступно для редактирования на статусе *«Отложен»*. Необязательно для заполнения. Доступно на форме, если включен признак **Процедура проводится в соответствии с нормами 223-ФЗ**. Если в поле **ЭТП** указана ЭТП с классом ООО «РТС-тендер», то поле становится недоступно на форме.
- **Срок заключения договора (в днях)** – вручную вводится общий срок, отведенный на заключение договора сторонами. Доступно для редактирования на статусе *«Отложен»*. Необязательно для заполнения. Доступно на форме, если включен признак **Процедура проводится в соответствии с нормами 223-ФЗ**. Если в поле **ЭТП** указана ЭТП с классом ООО «РТС-тендер», то поле становится недоступно на форме.
- **Количество мест** – вручную вводится количество мест, при присвоении которых участник обязан заключить договор. Доступно для редактирования на статусе *«Отложен»*. Необязательно для заполнения.

Процедура завершается заключением договора по результатам процедуры либо завершением без заключения договора, то есть отменой.

Если установлено обеспечение заявки, то блокировка суммы, перечисленной в качестве обеспечения заявки, сохраняется до заключения договора участников, занявших указанное количество мест в итоговой ранжировке начиная с 1. Если обеспечение не установлено, то указывается количество мест в итоговой ранжировке начиная с 1, занятых участниками с которыми может быть заключен договор.

Доступно на форме, если включен признак **Процедура проводится в соответствии с нормами 223-ФЗ**. Если в поле **ЭТП** указана ЭТП с классом ООО «РТС-тендер», то поле становится недоступно на форме.

Также в группе полей расположен список *Причины заключения контракта жизненного цикла*. Список предназначен для указания причин заключения контракта в соответствии с *ч.16, статьи 34, Федерального закона от 05.04.2013 N 44-ФЗ (ред. 31.12.2017)*. Для добавления новой записи списка нажимается кнопка (**Создать**), на экране появится форма справочника *Случаи*

заключения контракта жизненного цикла. В справочнике указывается соответствующая причина и нажимается кнопка **Выбрать**.

Примечание. *Список доступен на форме, если включен признак* ***С поставщиком (подрядчиком, исполнителем) будет заключен контракт жизненного цикла****.*

При сохранении документа проверяется, что если поле **Номер типового контракта** заполнено, то его значение состоит из 16 цифр. Если условие не выполнено, система выводит сообщение об ошибке: «*Поле "Номер типового контракта" должно содержать 16 цифр*».

3.2.1.2.2 Группа полей «Документы и требования»

В группе полей **Документы и требования** содержатся списки:

- В списке *Требования, предъявляемые к участнику, ограничение участия* указываются требования, предъявляемые непосредственно к участнику закупки. Если решение формируется на основе консолидированной закупки, в список наследуются записи закладки **Преимущества и требования** ЭД «Консолидированная закупка».

Форма просмотра записи доступна по кнопке (**Открыть**).

Для добавления нового требования нажимается кнопка (**Создать**), на экране появится форма *Требования к участнику и ограничения*:

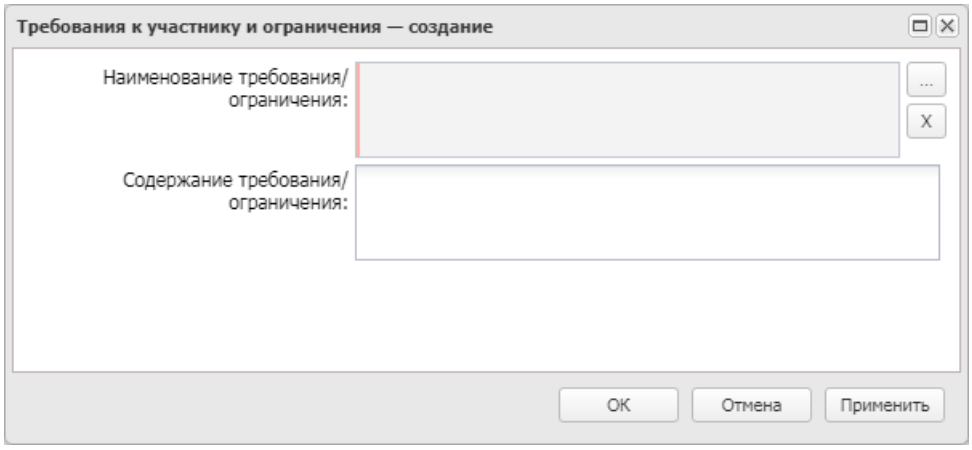

Рисунок 25 – Форма «Требования к участнику и ограничения»

На форме содержатся поля:

- **Наименование требования/ограничения** – указывается наименование требования/ограничения. Значение выбирается из *Справочника особенностей размещения заказа* по нажатию кнопки ... . Для выбора доступны только актуальные записи справочника и записи, в которых способ определения поставщика совпадает со способом определения поставщика в документе, с незаполненным полем **Краткое наименование родительской записи** и выключенным признаком **Особенность устарела** (если в поле **Планируемая дата публикации** (**Фактическая дата публикации**) у первого в цепочке решения указано значение больше *31.12.2021*)
- **Содержание требования/ограничения** – вручную вводится описание требования/ограничения, предъявляемого к участнику закупки. Автоматически заполняется при нажатии на кнопку **Сформировать содержание на основании НПА**, если в списке *НПА, регулирующие запрет или ограничение участия* содержится хотя бы одна запись.
- **Объем требования (%)** – заполняется данными из поля **Дополнительная информация**. Доступно на статусе *«Отложен»*/*«Новый»*.

Для сохранения требования/ограничения в списке нажимается кнопка **ОК**.

При сохранении записи осуществляются контроли:

- При добавлении требования/ограничения, если в решении (лоте решения) требование с таким наименованием уже существует, то система выводит следующее сообщение об ошибке: *Уже существуют требования с таким наименованием*.

Также на форме редактора расположен список *Перечень НПА, конкретизирующих особенности применения национального режима (ЕИС)*. Список отображается при выполнении одного из следующих условий:

- в списке *Особенности размещения* содержится запись с типом *Ограничение*, указанная в параметре системы **Соответствие особенностей размещения заказа с применением запретов и ограничений при осуществлении контроля национального режима по справочнику "Особенности размещения заказа"**;
- в списке имеется хотя бы одна запись.

Для добавления нормативно-правового акта нажимается кнопка (**Создать**). Для выбора доступны записи справочника *Нормативно-правовые акты, регулирующие допуск товаров, работ, услуг в соответствии со ст. 14 Закона 44-ФЗ*.

В редакторе списка *Перечень НПА, конкретизирующих особенности применения национального режима (ЕИС)* содержатся поля:

- **Нормативно-правовой акт** – указывается наименование нормативно-правового акта. Значение выбирается из справочника *Нормативно-правовые акты, регулирующие допуск товаров,*

работ, услуг в соответствии со ст. 14 Закона 44-ФЗ. Обязательно для заполнения.

- **Вид требования: условия допуска** – признак вида требования. Включается автоматически в зависимости от значения, выбранного в поле **Нормативно-правовой акт**.
- **Вид требования: ограничения допуска** – признак вида требования. Включается автоматически в зависимости от значения, выбранного в поле **Нормативно-правовой акт**.
- **Вид требования: запрет** – признак вида требования. Включается автоматически в зависимости от значения, выбранного в поле **Нормативно-правовой акт**.
- **Присутствуют обстоятельства, допускающие одновременное установление запрета и условий допуска** – признак включается при наличии исключений, при которых запрет или ограничение допуска применяется одновременно. Отображается и доступно для редактирования, если включен признак **Вид требования: запрет**.
- **Присутствуют обстоятельства, допускающие исключение, влекущее неприменение запрета, ограничение допуска** – признак включается при наличии исключений, при которых запрет или ограничение допуска не применяется.
- **Обоснование невозможности запрета, ограничения допуска** – вручную вводится обоснование невозможности запрета или ограничения. Поле отображается и доступно для редактирования, если включен признак **Присутствуют обстоятельства, допускающие исключение, влекущее неприменение запрета, ограничения допуска**.
- **Примечание** – вручную вводится необходимое примечание.

При сохранении записи выполняются контроли:

- Проверяется, что для особенности отсутствуют другие записи со ссылкой на тот же НПА. Если контроль не пройден, система выводит сообщение об ошибке: *Данный НПА уже указан для особенности*.
- Проверяется, что:
  - включен хотя бы один из признаков: **Вид требования: условия допуска**, **Вид требования: ограничения допуска**, **Вид требования: запрет**. Если условие не выполняется, система выводит сообщение об ошибке: *Необходимо указать хотя бы один из видов требования НПА*.
  - одновременно включено не более двух признаков: **Вид требования: условия допуска**, **Вид требования: ограничения допуска**, **Вид требования: запрет**. Если условие не выполняется, система выводит сообщение об ошибке: *Для НПА одновременно может быть указано не более двух видов требования*.

Далее расположен список *НПА, регулирующие запрет или ограничение участия*. В списке указывается наименование нормативно-правового акта, регулирующего запрет или ограничение на допуск товаров при применении национального режима. Список становится доступен на форме,

если в поле **Наименование требования/ограничения** содержится хотя бы одна запись, указанная в параметре системы **Соответствие особенностей размещения заказа с применением запретов и ограничений при осуществлении контроля национального режима по справочнику "Особенности размещения заказа"**.

Примечание. *При формировании ЭД из ЭД «Закупка», имеющего связь с ЭД «Консолидированная закупка», из ЭД «Консолидированная закупка» наследуются связанные с особенностью записи списка* ***НПА, регулирующие запрет или ограничение****.*

- В списке *Преимущества* указывается, каким видам организаций будут предоставляться преимущества. Если документ формируется на основе консолидированной закупки, в список наследуются записи закладки **Преимущества и требования** ЭД «Консолидированная закупка». Для добавления нового преимущества нажимается кнопка (**Создать**), на экране появится форма *Преимущества*:

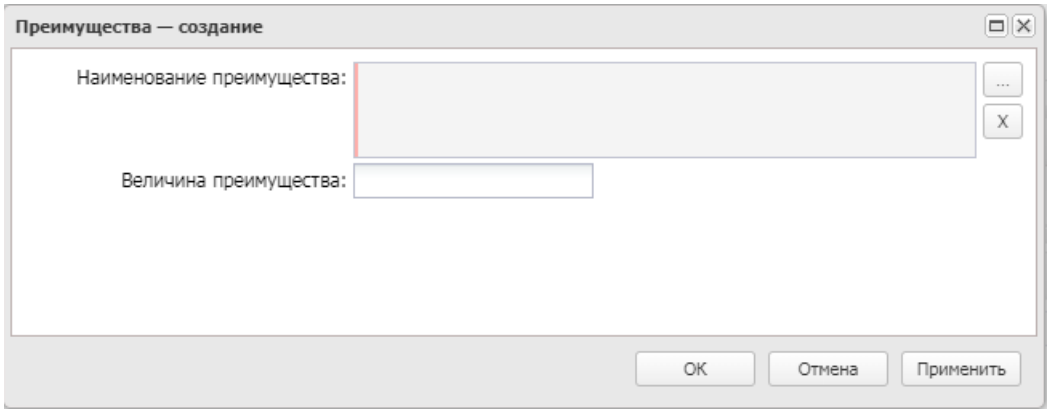

Рисунок 26 – Форма «Преимущества»

На форме содержатся поля:

- **Наименование преимущества** – указывается наименование преимущества. Значение выбирается из *Справочника особенностей размещения заказа* по нажатию кнопки . Для выбора доступны только актуальные записи справочника и записи, в которых способ определения поставщика совпадает со способом определения поставщика в документе, с выключенным признаком **Особенность устарела** (если в поле **Планируемая дата публикации** (для ЭД «Заявка на закупку») **Фактическая дата публикации** (если не заполнено – **Планируемая дата публикации)** первого в цепочке решения указано значение больше *31.12.2021*). Обязательно для заполнения.
- **Величина преимущества** – указывается величина преимущества. Заполняется автоматически значением величины преимущества, указанной в *Справочнике особенностей размещения заказа*. Для ввода доступны значения от *0* до *100* и с двумя знаками после запятой. Доступно

для редактирования, если значение справочника указано не из параметра системы **Соответствие особенностей размещения заказа ЕИС с признаком размещения среди СМП/СОНО** или **Соответствие особенностей размещения заказа ЕИС требованиям привлечения субподрядчиков из числа СМП/СОНО**. Обязательно для заполнения.

Для сохранения преимущества в списке нажимается кнопка **ОК**.

При добавлении нового преимущества, если в решении (лоте решения) преимущество с таким наименованием уже существует, то система выводит следующее сообщение об ошибке: *Уже существуют преимущества с таким наименованием*.

- В списке *Требования, установленные извещением и документацией* указываются требования, предъявляемые к товарам, работам или услугам, а также другие особенности процедуры закупки. Наименование списка изменяется в соответствии со способом определения поставщика:
  - для способа определения поставщика *Запрос котировок* и *Предварительный отбор* наименование списка – *Требования, установленные извещением*;
  - для способа определения поставщика *Предварительный отбор и запрос котировок при чрезвычайных ситуациях* наименование списка – *Требования, установленные в запросе о представлении котировок*;
  - для других способов определения поставщика наименование списка не изменяется.

Для добавления нового требования документации нажимается кнопка (**Создать**), на экране появится форма *Требования документации*:

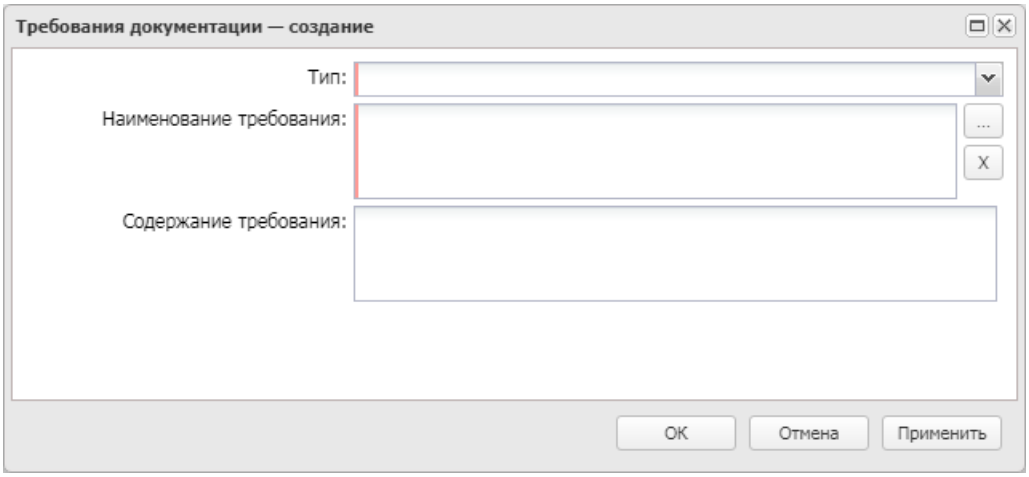

Рисунок 27 – Форма «Требования документации»

На форме содержатся поля:

- **Тип** – из раскрывающего списка выбирается тип требования. Заполняется автоматически, если для способа определения поставщика, указанного в поле **Способ определения** на закладке

Общая информация, существует только одно значение типа требования. Обязательно для заполнения.

- **Наименование требования** – вручную вводится наименование требования. Обязательно для заполнения.
- **Содержание требования** – вручную вводится описание требования.

Для автоматического заполнения формы нажимается кнопка ... . При нажатии на кнопку открывается справочник *Требования* с автоматически установленным фильтром по способу определения поставщика. Для добавления особенности нажимается кнопка **Выбрать**, для добавления нового требования документации в список – кнопка **ОК**.

При добавлении нового требования документации, если в решении о размещении заказа (лоте решения) требование с таким наименованием уже существует, система выводит сообщение об ошибке: *Уже существуют требования с таким наименованием*.

Для добавления требования из справочника нажимается кнопка (**Выбрать из справочника**). При нажатии на кнопку на экране появится форма справочника *Типовые требования и критерии*. Для добавления требования в список нажимается кнопка **Выбрать**.

- В списке *Документы и информация, которые необходимо предоставить в составе заявки участнику закупки* указывается пакет документов, который необходимо предоставить участнику для участия в процедуре закупки. Для добавления нового требования документации нажимается кнопка (**Создать**), на экране появится форма *Документы и информация*:

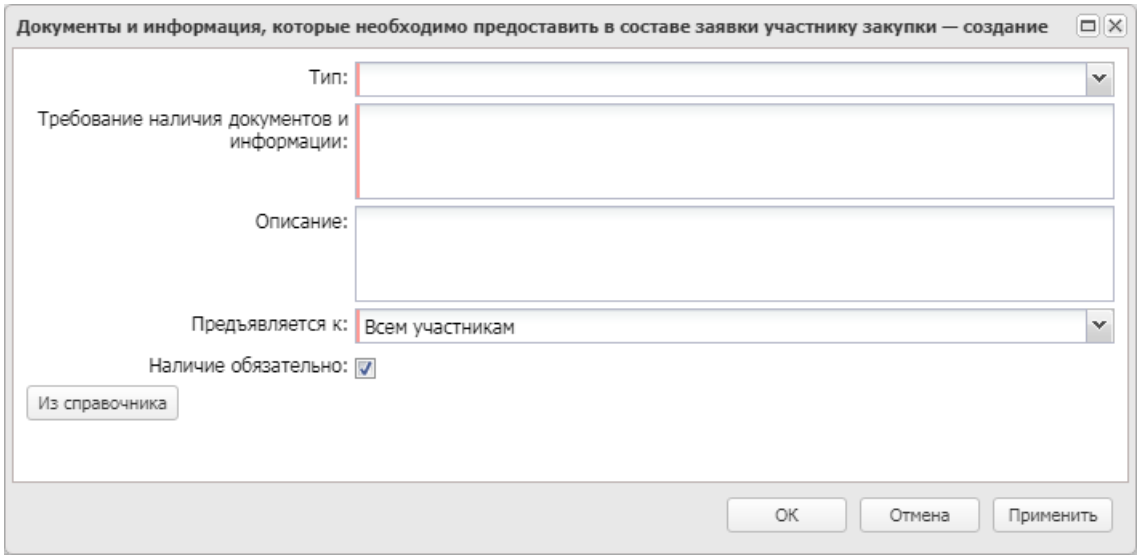

Рисунок 28 – Форма «Документы и информация»

На форме содержатся поля:

- **Тип** – из раскрывающегося списка выбирается тип документов, которые необходимо предоставить. Заполняется автоматически, если для способа определения поставщика, указанного в поле **Способ определения** на закладке **Общая информация**, существует только одно значение типа требования.
- **Требование наличия документов и информации** – вручную вводится перечень документов или информации, которые необходимо предоставить участнику закупки. Обязательно для заполнения.
- **Описание** – вручную вводится описание требования.
- **Предъявляется к** – из раскрывающегося списка выбирается, к кому предъявляется требование по предоставлению документов и иной информации. Обязательно для заполнения.
- **Наличие обязательно** – признак включается, если наличие указанных документов обязательно.

Для автоматического заполнения формы используется кнопка **Из справочника**. При нажатии на кнопку открывается справочник *Требования наличия документов и информации в составе заявки участника* с автоматически установленным фильтром по способу определения поставщика. Для добавления требования нажимается кнопка **Выбрать**, затем для добавления нового требования о предоставлении документов или иной информации в список – кнопка **ОК**.

При добавлении нового требования по предоставлению документов и информации, если в решении (лоте решения) требование с таким наименованием уже существует, система выводит предупреждение: *Уже существуют документы и информация с таким наименованием*.

Также для добавления требования по предоставлению документов и информации на панели инструментов списка нажимается кнопка (**Выбрать из справочника**). При нажатии на кнопку открывается справочник *Группы документов и сведений* с автоматически установленным фильтром по способу определения поставщика. Для добавления требования в список нажимается кнопка **Выбрать**.

В нижней части формы расположен список *Дополнительные требования*. В списке указываются актуальные записи с типом особенности *Дополнительное требование*, у которых в справочнике *Особенности размещения заказа* в поле **Краткое наименование родительской записи** значение идентичное значению поля **Краткое наименование** записи выбранной в поле **Наименование требования/ограничения**. Список становится доступен на форме на статусе *«Отложен»*/*«Новый»*, если в поле **Наименование требования/ограничения** значение *Требование к участнику*.

Для добавления требования нажимается кнопка (**Создать**). Для выбора доступны записи справочника *Особенности размещения заказа*.

В редакторе списка *Дополнительные требования* содержатся поля:

- **Наименование требования** – автоматически заполняется наименование родительского

требования. Недоступно для редактирования.

- **Наименование дополнительного требования** – автоматически заполняется значением поля **Наименование особенности** справочника *Особенности размещения заказа* по кнопке ... . Для выбора доступны только актуальные записи справочника и записи, в которых способ определения поставщика совпадает со способом определения поставщика в документе, с незаполненным полем **Краткое наименование родительской записи** и выключенным признаком **Особенность устарела** (если в поле **Планируемая дата публикации** (для ЭД «Заявка на закупку»), **Фактическая дата публикации** (если не заполнено – «**Планируемая дата публикации»**) у первого в цепочке решения, **Планируемый срок закупки** (для ЭД «Закупка»), **Планируемый период публикации извещения** (для ЭД «Консолидированная закупка») указано значение больше *31.12.2021*). Недоступно для редактирования.
- **Содержание дополнительного требования** – вручную заполняется содержанием дополнительного требования. Необязательно для заполнения.

Для сохранения требования нажимается кнопка **ОК**.

При сохранении записи проверяется уникальность записи, если такая же запись уже существует, то система выводит следующее сообщение об ошибке: *Уже существуют требования с таким наименованием.*

3.2.1.2.3 Группа полей «Требования и информация по заказчику»

Группа полей **Требования и информация по заказчику** имеет вид:

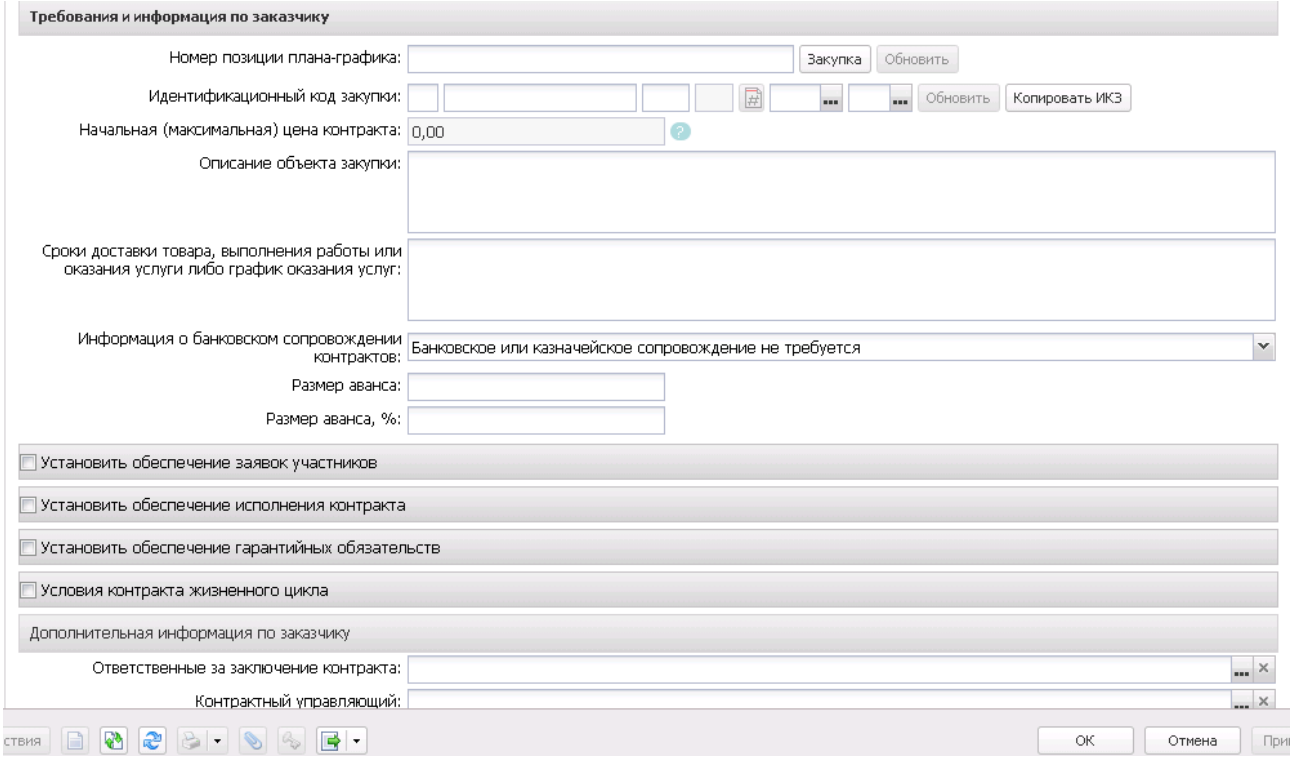

Рисунок 29 – Вид группы полей «Требования и информация по заказчику»

В группе полей содержатся поля:

- **Заказчик** – указывается полное наименование заказчика документа. Недоступно для редактирования.
- **Номер позиции плана-графика** – вручную вводится номер позиции плана-графика. Заполняется автоматически в зависимости от значения параметра **Правило формирования идентификационного кода**. Доступно для редактирования после сохранения документа.
- **Идентификационный код закупки** – вручную вводится идентификационный код закупки. Заполняется автоматически при:
  - создании ЭД «Заявка на закупку» из ЭД «Закупка» значением одноименного блока полей ЭД «Закупка», если включен признак **Закупка осуществляется на основании п.4, ч.1, ст. 93 Федерального закона №44-ФЗ** или **Закупка осуществляется на основании п.5, ч.1, ст. 93 Федерального закона №44-ФЗ**, порядковый номер закупки в плане-графике заполняется значением *000* и становится недоступным для редактирования;
  - создании ЭД «Контракт» из ЭД «Закупка» значением одноименного блока полей ЭД «Закупка»;

- создании решения из ЭД «Заявка на закупку» или «Закупка» значением одноименного поля/группы полей;
- добавлении ЭД «Заявка на закупку» в решение значением одноименного поля;
- формировании ЭД «Контракт» на основе решения значением одноименного поля данных соответствующего заказчика (лота);
- нажатии кнопки **Обновить**.

Чтобы скопировать значение поля **Идентификационный код закупки** в буфер обмена, необходимо нажать на кнопку **Копировать ИКЗ**. При наведении курсора на кнопку отображается всплывающая подсказка *Копировать идентификационный код закупки в буфер обмена*. Доступно в ЭД «Заявка на закупку» на статусе *Отложен*.

Если документ сформирован из ЭД «Закупка», включенного в «План-график», год которого больше 2019, поле отображается в виде группы полей и имеет структуру ***YYCCCCCCCCCCCCCCCCCCCCPPPPGGGDDDDKKK***, где:

- ***YY*** – планируемый год размещения закупки;
- ***CCCCCCCCCCCCCCCCCCCC*** – ИКУ заказчика;
- ***PPPP*** – номер закупки, включенной в сформированный (утвержденный) заказчиком на очередной финансовый год и плановый период план-график;
- ***GGG*** – порядковый номер закупки;
- ***DDDD*** – группа ОКПД;
- ***KKK*** – код КВР;

Поля ***YY***, ***CCCCCCCCCCCCCCCCCCCC***, ***PPPP***, ***DDDD***, ***KKK*** заполняются автоматически:

- при создании ЭД «Заявка на закупку» (без признака **Процедура проводится в соответствии с нормами 223-ФЗ**), решения о размещении заказа (без признака **Процедура проводится в соответствии с нормами 223-ФЗ**) и ЭД «Контракт» из ЭД «Закупка», значением из одноименной группы полей из ЭД «Закупка»;
- при создании решения из ЭД «Заявка на закупку», значением из одноименного поля/группы полей документов (аналогично полю **Номер позиции плана-графика**);
- при формировании (заполнении) ЭД «Контракт» на основании решения (вручную, автоматически), значением из одноименного поля из группы полей **Требования и информация по заказчику** решения о размещении заказа соответствующего заказчика, лота.

Недоступны для редактирования. В ЭД «Контракт» поля доступны для редактирования при наличии спецправа *Редактирование идентификационного кода.*

Поле ***GGG*** – доступно для редактирования и обязательно для заполнения. Рядом с полем

раположена кнопка генерации номера. Поле и кнопка доступны для редактирования/использования на статусе «*Отложен*», если:

- ЭД «Заявка на закупку» формируется из ЭД «Закупка»;
- для решения о размещении заказа нет родительского ЭД «Заявка на закупку»;
- для ЭД «Контракт» нет родительского решения о размещении заказа или при наличии спецправа *Редактирование идентификационного кода*.

При заполнении поля проверяется, что введенное значение равно трем символам, состоит только из цифр и не равен *000*. Контроль не осуществляется для ЭД «Контракт» и «Заявка на закупку».

Примечание. *Поле* ***Идентификационный код закупки*** *не отображается на форме, если включен признак* ***Процедура проводится в соответствии с нормами 223-ФЗ*** *или* ***Заключен в соответствии с 223-ФЗ****.*

Примечание. *При нажатии на кнопку* ***Обновить*** *осуществляется поиск ЭД «Закупка» на статусе* ***«Изменение закупки»*** *или* ***«Закупка утверждена»****, которая содержит значение поля* ***Номер позиции плана-графика****, идентичное значению, указанному в документе. Если ЭД «Закупка» с таким номером:*

- *не найден, то система выводит сообщение об ошибке:* ***Не найден ЭД "Закупка" с указанным номером позиции плана-графика****.*
- *найден и он только один, то в найденном ЭД «Закупка» осуществляется проверка группы полей* ***Идентификационный код****, и если группа полей заполнена, то значение сохраняется в поле* ***Идентификационный код****, кроме порядкового номера закупки (****GGG****) для ЭД «Заявка на закупку» (без признака* ***Процедура проводится в соответствии с нормами 223-ФЗ****), решения о размещении заказа (без признака* ***Процедура проводится в соответствии с нормами 223-ФЗ****) и ЭД «Контракта». Значение данного поля для указанных документов не меняется. Если идентификационный код не заполнен, то система выводит сообщение об ошибке:* ***Для закупки с номером "<значение номера позиции плана-графика>" не указан идентификационный код закупки****.*
- *найден и таких ЭД «Закупка» более одного, то система выводит сообщение об ошибке:* ***Найдено более одной действующей закупки с номером "<значение номера позиции плана-графика>"****.*

- **Начальная (максимальная) цена контракта** – вручную вводится Н(М)ЦК. Автоматически

заполняется значением суммы по заявке/лоту заявки. Доступно для редактирования, если в документе указано несколько лотов и включен признак **Процедура по цене единицы продукции (количество не определено)**.

Примечание. *Если в документе включен признак Процедура проводится в соответствии с нормами 223-ФЗ, то наименование поля* ***Начальная (максимальная) цена контракта*** *изменяется на* ***Начальная (максимальная) цена (с НДС)/(без НДС)****.*

- **Формула цены контракта** – вручную заполняется формула цены контракта. Доступно для редактирования на статусе «*Отложен*»/«*Новый*». Поле отображается на форме и обязательно для заполнения, если включен признак **Указать формулу цены и максимальное значение цены контракта**.

Примечание*. Поле* ***Формула цены контракта*** *не отображается на форме, если включен признак* ***Процедура проводится в соответствии с нормами 223-ФЗ****.*

- **Валюта контракта** – указывается валюта контракта. Значение выбирается из справочника *Валюты*. Для выбора доступны все значения справочника *Валюты,* кроме *RUB*. Доступно для редактирования, если в поле **Валюта** выбрано значение *RUB*.

Примечание. *Поле* ***Валюта контракта*** *не отображается на форме, если включен признак* ***Процедура проводится в соответствии с нормами 223-ФЗ****.*

- **Описание объекта закупки** – вручную вводится описание объекта закупки. Значение поля наследуется из ЭД «Закупка» или «Заявка на закупку», если решение сформировано в АРМ «Формирование решений о проведении закупки». Автоматически заполняется значением поля **Описание объекта закупки** справочника *Типовые значения для документов* записи с организацией соответствующей значению в поле **Заказчик** и аналогичным способом определения.

Примечание. *Поле* ***Описание объекта закупки*** *отображается на форме, если выключен признак* ***Процедура проводится в соответствии с нормами 223-ФЗ****, и поле заполнено.*

- **Информация о банковском сопровождении контракта** – из раскрывающегося списка выбирается информация о банковском сопровождении контракта. Обязательно для заполнения.

  Значение поля наследуется в создаваемые документы по следующим правилам:

  - при формировании ЭД «Закупка», включенного в ЭД «План-график», на основе ЭД «Консолидированные закупки» автоматически заполняется значением поля **Информация о банковском сопровождении контрактов**.
  - при формировании ЭД «Заявка на закупку» на основе ЭД «Консолидированные закупки» автоматически заполняется значением поля **Информация о банковском сопровождении**

контрактов;

- при формировании решения на основе единственного ЭД «Заявка на закупку» автоматически заполняется значением одноименного поля заявки;
- при формировании контракта на основе решения или протокола автоматически заполняется значением одноименного поля решения.

Примечание. *Поле* ***Информация о банковском сопровождении контракта*** *недоступно на форме, если включен признак* ***Процедура проводится в соответствии с нормами 223-ФЗ*** *или* ***Заключен в соответствии с 223-ФЗ****.*

- **Срок исполнения контракта, отдельных этапов исполнения контракта** – вручную вводится описание срока поставки товара, выполнения работ, оказания услуг. Автоматически заполняется значением поля **Планируемый срок (сроки отдельных этапов) поставки товаров (выполнения работ, оказания услуг)** ЭД «Закупка», созданного без признаков, при формировании документа из ЭД «План-график». Обязательно для заполнения. Автоматически заполняется значением поля **Сроки исполнения отдельных этапов** справочника *Типовые значения для документов* записи с организацией соответствующей значению в поле **Заказчик** и аналогичным способом определения.
- **Размер аванса** – вручную вводится сумма аванса. Автоматически заполняется при заполнении поля **Размер аванса, %**.
- **Размер аванса, %** – указывается процент аванса от суммы Н(М)ЦК. Автоматически заполняется при заполнении поля **Размер аванса**.

- **Расчеты по контракту в части выплаты аванса подлежат казначейскому сопровождению** – признак выключается и становится недоступным для редактирования, если поле **Размер аванса, %** очищено. Доступно для редактирования на статусах *«Отложен»/ «Новый»*, если поле **Размер аванса,%** не пустое и в поле **Информация о банковском сопровождении контракта** значение *Требуется казначейское сопровождение контракта* или *Требуется банковское и казначейское сопровождение контракта*.

Примечание. *Для копирования текущего значения поля* ***Сроки доставки товара, выполнения работы или оказания услуги либо график оказания услуг*** *во все записи группы полей* ***Требования и информация по заказчику*** *при совместных торгах используется кнопка* ***Установить текущее значение для всех заказчиков****. Кнопка доступна для использования на статусе* ***«Отложен»/«Новый»****.*

- **Установить обеспечение заявок участников** – при включении признака становится доступна группа полей, где указывается информация об обязательствах обеспечения заявки. Включается автоматически, если в родительском ЭД «Консолидированная закупка» в поле **Размер обеспечения заявки: %** указано значение больше *0*. Данные об обеспечении доступны для

заполнения при добавлении заявки.

Группа полей имеет следующий вид:

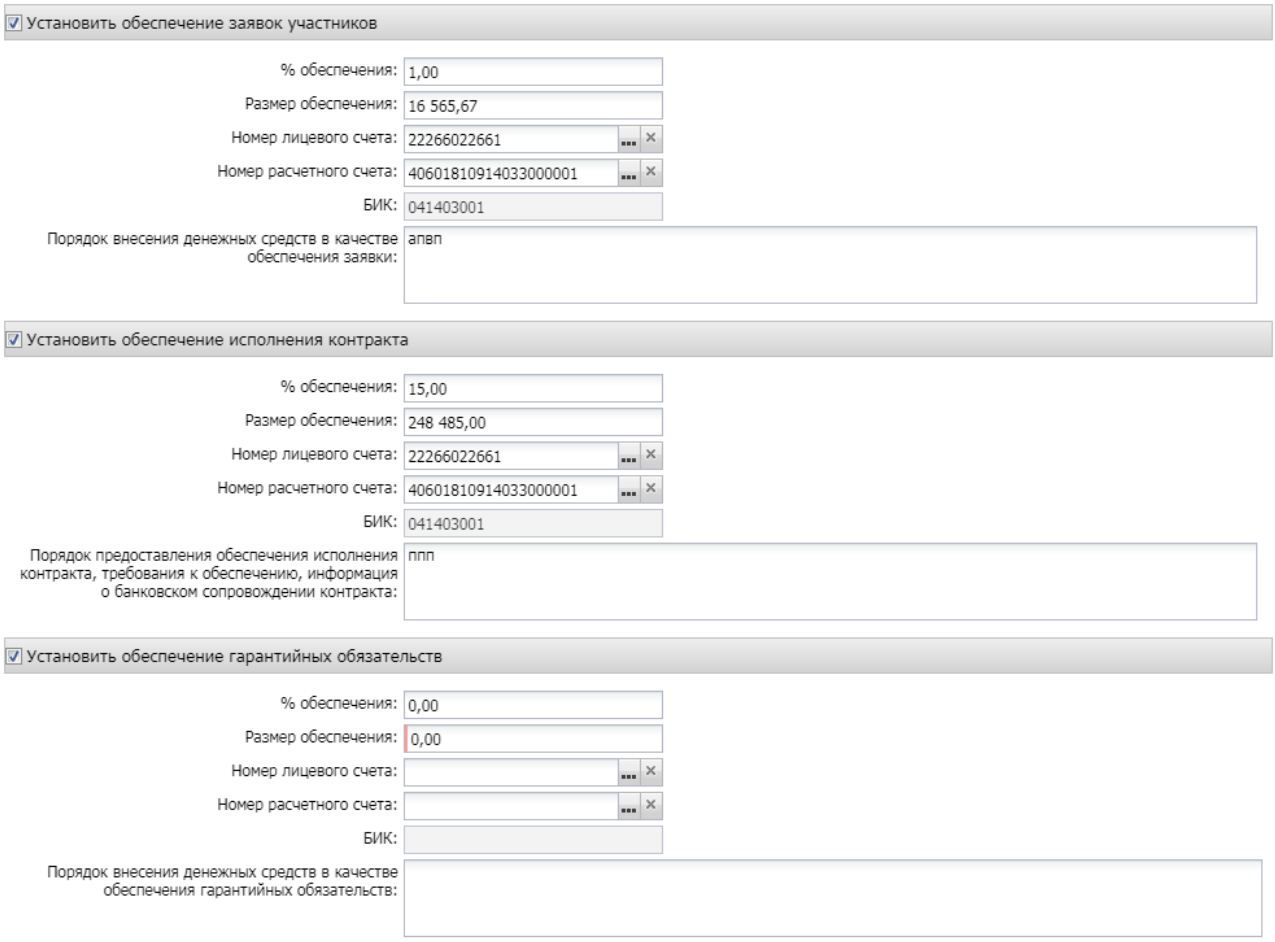

Рисунок 30 – Информация об обеспечении

В группе полей содержатся следующие поля:

- **% обеспечения** – вручную вводится процент обеспечения. Автоматически рассчитывается в соответствии с группой параметров системы **Размер обеспечения заявки 44-ФЗ**. При формировании решения из ЭД «Консолидированная закупка» наследование поля осуществляется в соответствии с параметром системы **Наследовать размер обеспечения заявки, контракта в решение из ЭД "Консолидированная закупка"**.

Примечание. *Для документов, созданных в бюджете 44-ФЗ, значение в связанном поле* ***Размер обеспечения исполнения контракта*** *не заполняется автоматически, если значение года больше 2021 и в документе включен признак* ***С поставщиком (подрядчиком, исполнителем) будет заключен контракт жизненного цикла****.*

- **Размер обеспечения** – вручную вводится размер обеспечения. Автоматически рассчитывается в

соответствии с группой параметров системы **Размер обеспечения заявки 44-ФЗ**. Обязательно для заполнения. При изменении значения Н(М)ЦК значение поля пересчитывается в соответствии со значением в поле **% обеспечения**.

Примечание. *Для документов, созданных в бюджете 44-ФЗ, поле* ***Размер обеспечения*** *не заполняется автоматически, если значение года больше 2021 и в документе включен признак* ***С поставщиком (подрядчиком, исполнителем) будет заключен контракт жизненного цикла****.*

- **Номер лицевого счета** – указывается номер лицевого счета. Значение выбирается из справочника *Счета*. При включении признака **Установить обеспечение исполнения контракта** автоматически заполняется значением поля **Номер лицевого счета** группы полей **Обеспечение заявок участников** справочника *Типовые значения для документов* записи с организацией соответствующей значению в поле **Заказчик** и аналогичным способом определения. Для выбора доступны счета организаций, указанных в полях **Организатор запроса предложений** и **Заказчик**, и не имеющих тип *Банковский* и *Казначейский*. Заполняется автоматически, если для заказчика лота есть только один лицевой счет с признаком **Для внесения обеспечения**. Доступно для редактирования, если не заполнено поле **Номер расчетного счета**
- **Номер расчетного счета** – указывается номер расчетного счета. Значение выбирается из справочника *Счета*. При включении признака **Установить обеспечение исполнения контракта** автоматически заполняется значением поля **Номер расчетного счета** группы полей **Обеспечение заявок участников** справочника *Типовые значения для документов* записи с организацией соответствующей значению в поле **Заказчик** и аналогичным способом определения. Для выбора доступны счета организаций, указанных в полях **Организатор запроса предложений** и **Заказчик**, и имеющих тип *Банковский* и *Казначейский*. Заполняется автоматически, если для заказчика лота есть только один банковский счет с признаком **Для внесения обеспечения**, после чего поле блокируется для редактирования. Доступно для редактирования, если не заполнено поле **Номер лицевого счета**. Обязательно для заполнения, если включен признак **Выгружать в ЕИС**.
- **БИК** – поле заполняется автоматически из соответствующего поля справочника *Счета* при указании значения в поле **Номер расчетного счета**.
- **Порядок внесения денежных средств в качестве обеспечения заявки** – вручную вводится информация о порядке внесения денежных средств в качестве обеспечения. При включении признака **Установить внесения денежных средств в качестве обеспечения заявки** группы полей **Обеспечение заявок участников** справочника *Типовые значения для документов* записи с организацией соответствующей значению в поле **Заказчик** и аналогичным способом определения.Обязательно для заполнения, если включен признак **Выгружать в ЕИС**.
- **Номер корреспондентского счета** – указывается номер корреспондентского счета.

Автоматически заполняется значением поля **Коррсчет** группы полей **Банк** справочника *Счета организаций* при заполнении поля **Номер расчетного счета**.

- **Наименование кредитной организации** – указывается наименование кредитной организации. Автоматически заполняется значением поля **Наименование** группы полей **Банк** справочника *Счета организаций* при заполнении поля **Номер расчетного счета**.

- **Установить обеспечение исполнения контракта** – при включении признака становится доступным указание информации об обязательствах обеспечения исполнения контракта. Включается автоматически, если в родительском ЭД «Консолидированная закупка» в поле **Размер обеспечения исполнения контракта: %** указано значение больше *0*. Для добавления информации об обеспечении исполнения контракта заполняются следующие поля:

  - **% обеспечения** – вручную вводится процент обеспечения. Заполняется автоматически по формуле: *значение верхней границы параметра системы* ***Сумма обеспечения исполнения контракта * Размер обеспечения/100***. При изменении значения пересчитывается значение в поле **Размер обеспечения**. В бюджете 44-ФЗ значение поля **Размер обеспечения исполнения контракта** от суммы по заказчику документа (заказчику лота документа) не пересчитывается для документов, у которых в списке *Преимущества* указана особенность из параметра системы **Соответствие особенностей размещения заказа ЕИС с признаком размещения среди СМП/СОНО**. Не рассчитывается автоматически для ЭД «Заявка на закупку», у которого в поле **Планируемая дата публикации** значение меньше *01.01.2022*, ЭД «Решение о закупке у единственного источника», ЭД «Решение о проведении конкурса», ЭД «Решение о проведении запроса котировок» и ЭД «Решение о проведении торгов на ЭТП», у которых в поле **Фактическая дата публикации** (если не заполнено – **Планируемая дата публикации**) значение меньше *01.01.2022*. Не рассчитывается автоматически для ЭД «Заявка на закупку», у которого в поле **Планируемая дата публикации** значение больше 3*1.01.2021*, ЭД «Решение о закупке у единственного источника», ЭД «Решение о проведении конкурса», ЭД «Решение о проведении запроса котировок» и ЭД «Решение о проведении торгов на ЭТП», у которых в поле **Фактическая дата публикации** (если не заполнено – **Планируемая дата публикации**) значение меньше 3*1.01.2021*. Не пересчитывается значение в связанном поле **Сумма обеспечения исполнения контракта** для документов, созданных в бюджете 44-ФЗ у которых включен признак **Расчеты по контракту в части выплаты аванса подлежат казначейскому сопровождению**.

    При формировании решения из ЭД «Консолидированная закупка» значение наследуется согласно параметру системы **Наследовать размер обеспечения заявки, контракта, гарантийных обязательств в решение из ЭД "Консолидированная закупка"**.

  - **Размер обеспечения** – вручную вводится сумма обеспечения исполнения контракта. Заполняется автоматически расчетным значением. В бюджете 44-ФЗ значение поля **Размер обеспечения** не рассчитывается автоматически для документов, у которых в списке *Преимущества* указана особенность из параметра системы **Соответствие особенностей**

размещения заказа ЕИС с признаком размещения среди СМП/СОНО. Не рассчитывается автоматически для ЭД «Заявка на закупку», у которого в поле **Планируемая дата публикации** значение меньше *01.01.2022*, ЭД «Решение о проведении конкурса» и ЭД «Решение о проведении торгов на ЭТП», у которых в поле **Фактическая дата публикации** (если не заполнено – **Планируемая дата публикации**) значение меньше *01.01.2022*. Не рассчитывается автоматически для ЭД «Заявка на закупку», у которого в поле **Планируемая дата публикации** значение больше 3*1.01.2021*, ЭД «Решение о закупке у единственного источника», ЭД «Решение о проведении конкурса», ЭД «Решение о проведении запроса котировок» и ЭД «Решение о проведении торгов на ЭТП», у которых в поле **Фактическая дата публикации** (если не заполнено – **Планируемая дата публикации**) значение меньше 3*1.01.2021*. Не рассчитывается автоматически для документов, созданных в бюджете 44-ФЗ у которых включен признак **Расчеты по контракту в части выплаты аванса подлежат казначейскому сопровождению**.

При формировании решения из ЭД «Консолидированная закупка» значение наследуется согласно параметру системы **Наследовать размер обеспечения заявки, контракта, гарантийных обязательств в решение из ЭД "Консолидированная закупка"**.

- **Номер лицевого счета** – указывается номер лицевого счета. Значение выбирается из справочника *Счета*. Для выбора доступны счета организаций, указанных в полях **Организатор запроса предложений** и **Заказчик**, и не имеющих тип *Банковский* и *Казначейский*. Заполняется автоматически, если для заказчика лота есть только один лицевой счет с признаком **Для внесения обеспечения**. Доступно для редактирования, если не заполнено поле **Номер расчетного счета**.
- **Номер расчетного счета** – указывается номер расчетного счета. Значение выбирается из справочника *Счета*. Для выбора доступны счета организаций, указанных в полях **Организатор запроса предложений** и **Заказчик**, и имеющих тип *Банковский* и *Казначейский*. Заполняется автоматически, если для заказчика лота есть только один банковский счет с признаком **Для внесения обеспечения**, после чего поле блокируется для редактирования. Доступно для редактирования, если не заполнено поле **Номер лицевого счета**. Обязательно для заполнения, если включен признак **Выгружать в ЕИС**.
- **БИК** – отображается банковский идентификационный код. Заполняется автоматически из соответствующего поля справочника *Счета* при указании значения в поле **Номер расчетного счета**. Недоступно для редактирования.
- **Порядок предоставления обеспечения исполнения контракта, требования к обеспечению, информация о банковском сопровождении контракта** – вручную вводится информация о порядке обеспечения исполнения контракта, требованиях к обеспечению, а также о банковском сопровождении контракта. Обязательно для заполнения, если включен признак **Выгружать в ЕИС**.

Примечание. *Если в документе включен признак* ***Процедура проводится в соответствии с нормами 223-ФЗ****, то наименование поля изменяется на* ***Порядок предоставления обеспечения исполнения договора, требования к обеспечению, информация о банковском сопровождении договора****.*

Примечание. *Если в документе включен признак* ***Процедура проводится в соответствии с нормами 223-ФЗ****, то наименование группы полей* ***Установить обеспечение исполнения контракта*** *изменяется на* ***Установить обеспечение исполнения договора****.*

- **Номер корреспондентского счета** – указывается номер корреспондентского счета. Автоматически заполняется значением поля **Коррсчет** группы полей **Банк** справочника *Счета организаций* при заполнении поля **Номер расчетного счета**.
- **Наименование кредитной организации** – указывается наименование кредитной организации. Автоматически заполняется значением поля **Наименование** группы полей **Банк** справочника *Счета организаций* при заполнении поля **Номер расчетного счета**.

- **Условия контракта жизненного цикла** – при включении признака становится доступным указание информации об условиях контракта жизненного цикла. Группа полей имеет вид:

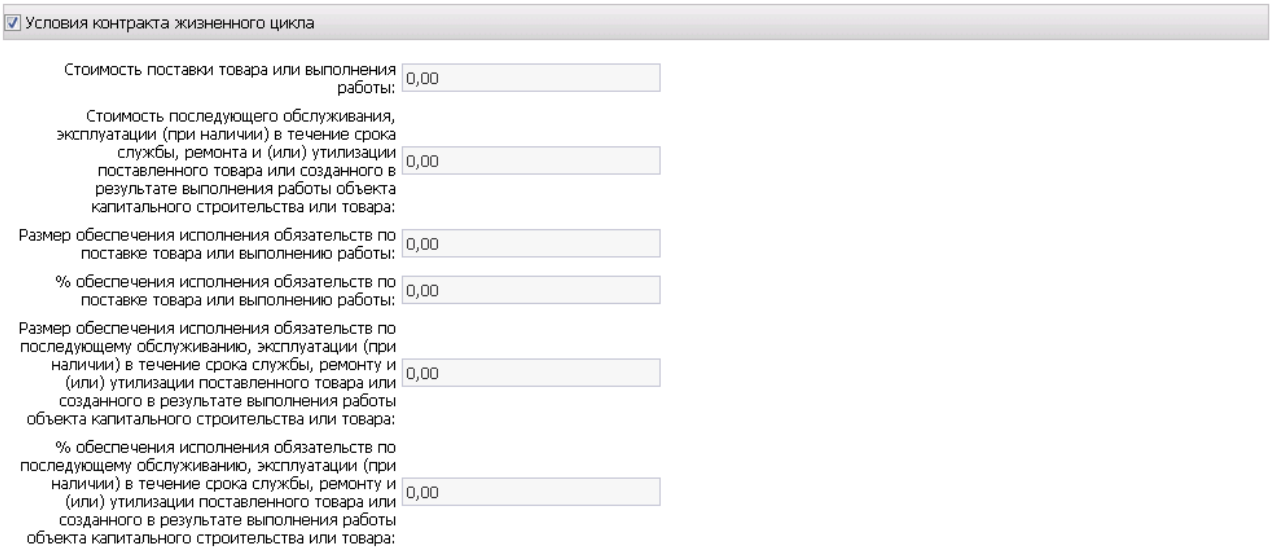

Рисунок 31 – Группа полей «Условия контракта жизненного цикла»

Для добавления информации об условии контракта жизненного цикла заполняются следующие поля:

- **Стоимость поставки товара или выполнения работы** – вручную вводится стоимость поставки товара или выполнения услуги. Доступно для редактирования и обязательно для заполнения, если включен признак **С поставщиком (подрядчиком, исполнителем) будет заключен контракт жизненного цикла**.

- **Стоимость последующего обслуживания, эксплуатации (при наличии) в течение срока службы, ремонта и (или) утилизации поставленного товара или созданного в результате выполнения работы объекта капитального строительства или товара** – вручную вводится стоимость последующего обслуживания, эксплуатации (при наличии) в течение срока службы, ремонта и (или) утилизации поставленного товара или созданного в результате выполнения работы объекта капитального строительства или товара. Доступно для редактирования и обязательно для заполнения, если включен признак **С поставщиком (подрядчиком, исполнителем) будет заключен контракт жизненного цикла**.
- **Размер обеспечения исполнения обязательств по поставке товара или выполнению работы** – указывается размер обеспечения исполнения обязательств по поставке товара или выполнению работы. Автоматически заполняется значением рассчитанным по верхней границе параметра **Размер обеспечения исполнения контракта** – **Проценты обеспечения исполнения контракта** от суммы в поле **Стоимость поставки товара или выполнения работы** по заказчику документа (заказчику лота документа). При изменении суммы пересчитывается % в поле **% обеспечения исполнения обязательств по поставке товара или выполнению работы**. Доступно для редактирования и обязательно для заполнения, если включен признак **С поставщиком (подрядчиком, исполнителем) будет заключен контракт жизненного цикла**. Не доступно для редактирования и включен признак **Расчеты по контракту в части выплаты аванса подлежат казначейскому сопровождению**. Поле не обязательно для заполнения и не заполняется автоматически в документах, у которых значение года больше *2021* и в группе полей **Преимущества** указана особенность из параметра системы **Соответствие особенностей размещения заказа ЕИС с признаком размещения среди СМП/СОНО**; в документах, у которых значение года больше *2021* и включен признак **Расчеты по контракту в части выплаты аванса подлежат казначейскому сопровождению**.
- **% обеспечения исполнения обязательств по поставке товара или выполнению работы** – указывается % обеспечения исполнения обязательств по поставке товара или выполнению работы. Автоматически заполняется значением процента равному верхней границе параметра **Размер обеспечения исполнения контракта** от размера **Проценты обеспечения исполнения контракта** по заказчику документа (заказчику лота документа). При изменении процента пересчитывается сумма в поле **Размер обеспечения исполнения обязательств по поставке товара или выполнению работы" от суммы по заказчику документа (заказчику лота документа)**. Доступно для редактирования и обязательно для заполнения, если включен признак **С поставщиком (подрядчиком, исполнителем) будет заключен контракт жизненного цикла**. Не пересчитывается сумма в поле **Размер обеспечения исполнения обязательств по поставке товара или выполнению работы** в документах, у которых значение года больше *2021* и в группе полей **Преимущества** указана особенность из параметра системы **Соответствие особенностей размещения заказа ЕИС с признаком размещения среди СМП/СОНО**; в документах, у которых значение года больше *2021* и включен признак **Расчеты по контракту в**

части выплаты аванса подлежат казначейскому сопровождению.

- **Размер обеспечения исполнения обязательств по последующему обслуживанию, эксплуатации (при наличии) в течение срока службы, ремонту и (или) утилизации поставленного товара или созданного в результате выполнения работы объекта капитального строительства или товара** – отображается размер обеспечения исполнения обязательств по последующему обслуживанию, эксплуатации (при наличии) в течение срока службы, ремонту и (или) утилизации поставленного товара или созданного в результате выполнения работы объекта капитального строительства или товара. Автоматически заполняется значением суммы равной верхней границе параметра **Обеспечение исполнения обязательств последующего обслуживания, эксплуатации, ремонта и (или) утилизации** от суммы по заказчику документа (заказчику лота документа). При изменении суммы пересчитывается % в поле **% обеспечения исполнения обязательств по поставке товара или выполнению работы**. Доступно для редактирования и обязательно для заполнения, если включен признак **С поставщиком (подрядчиком, исполнителем) будет заключен контракт жизненного цикла**. Не доступно для редактирования и включен признак **Расчеты по контракту в части выплаты аванса подлежат казначейскому сопровождению**. Поле не обязательно для заполнения и не заполняется автоматически в документах, у которых значение года больше *2021* и в группе полей **Преимущества** указана особенность из параметра системы **Соответствие особенностей размещения заказа ЕИС с признаком размещения среди СМП/СОНО**; в документах, у которых значение года больше *2021* и включен признак **Расчеты по контракту в части выплаты аванса подлежат казначейскому сопровождению**.
- **% обеспечения исполнения обязательств по последующему обслуживанию, эксплуатации (при наличии) в течение срока службы, ремонту и (или) утилизации поставленного товара или созданного в результате выполнения работы объекта капитального строительства или товара** – вручную вводится информация о % обеспечения исполнения обязательств по последующему обслуживанию, эксплуатации (при наличии) в течение срока службы, ремонту и (или) утилизации поставленного товара или созданного в результате выполнения работы объекта капитального строительства или товара. Автоматически заполняется значением процента равному верхней границе параметра **Обеспечение исполнения обязательств последующего обслуживания, эксплуатации, ремонта и (или) утилизации** от размера процента по заказчику документа (заказчику лота документа). При изменении процента пересчитывается сумма в поле **Размер обеспечения исполнения обязательств по поставке товара или выполнению работы" от суммы по заказчику документа (заказчику лота документа)**. Доступно для редактирования и обязательно для заполнения, если включен признак **С поставщиком (подрядчиком, исполнителем) будет заключен контракт жизненного цикла**. Не пересчитывается сумма в поле **Размер обеспечения исполнения обязательств по последующему обслуживанию, эксплуатации (при наличии) в течение срока службы, ремонту и (или) утилизации поставленного товара или созданного в результате выполнения работы**

объекта капитального строительства или товара в документах, у которых значение года больше *2021* и в группе полей **Преимущества** указана особенность из параметра системы **Соответствие особенностей размещения заказа ЕИС с признаком размещения среди СМП/СОНО**; в документах, у которых значение года больше *2021* и включен признак **Расчеты по контракту в части выплаты аванса подлежат казначейскому сопровождению**.

- **Установить сроки исполнения контракта** – при включении признака становится доступна группа полей, где указывается информация о сроках исполнения контракта. Доступен для редактирования на статусе *«Отложен», «Новый»*. При выключении признака система выводит сообщение: *При выключении признака "Установить сроки исполнения контракта" будут удалены все сведения о сроках исполнения контракта и этапах, включая информацию о финансировании и местах поставки. Продолжить?* При нажатии кнопки **Да,** очищаются все поля группы (кроме заголовка), в списке *Этапы исполнения контракта* удаляются все этапы, на закладке **Объект закупки** в группах полей **Финансирование и график оплаты**, **Места и график поставки** на закладке **График поставки и оплаты** на закладке **Объект закупки** удаляются все строки, связанные с удаляемыми этапами.

Группа полей имеет следующий вид:

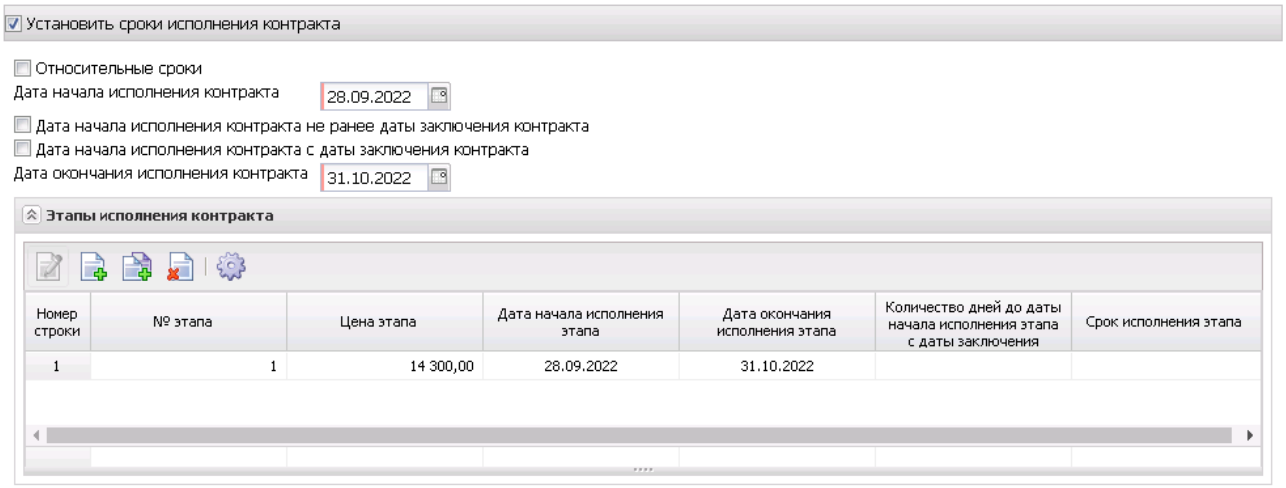

Рисунок 32 – Группа полей «Установить сроки исполнения контракта»

В группе полей содержатся следующие поля:

- **Относительные сроки** – вручную вводятся относительные сроки. Доступно для редактирования на статусе *«Отложен»*, если включен признак **Установить сроки исполнения контракта**.
- **В рабочих днях** – признак включается в соответствии со значением. Отображается на форме и доступно для редактирования на статусе *«Отложен»*, если включен признак **Относительные сроки**.
- **Дата начала исполнения контракта, календарных дней с даты заключения контракта** (при включенном признаке **в рабочих днях**, наименование поля – **Дата начала исполнения**

контракта, рабочих дней с даты заключения контракта) – вручную вводится количество календарных дней до даты начала исполнения контракта с даты заключения контракта. Отображается на форме, доступно для редактирования и обязательно для заполнения, если включен признак **Относительные сроки**.

- **Срок исполнения контракта, календарных дней с даты начала исполнения контракта** (при включенном признаке **в рабочих днях**, наименование поля – **Срок исполнения контракта, рабочих дней с даты начала исполнения контракта**) – вручную вводится срок исполнения контракта. Отображается на форме, доступно для редактирования и обязательно для заполнения, если включен признак **Относительные сроки**.
- **В рабочих днях** – признак включается в соответствии со значением. Отображается на форме и доступно для редактирования на статусе *«Отложен»*, если включен признак **Относительные сроки**.
- **Дата начала исполнения контракта** – вручную выбирается из календаря дата начала исполнения контракта. Отображается на форме, доступно для редактирования и обязательно для заполнения, если выключен признак **Относительные сроки**.
- **Дата начала исполнения контракта не ранее даты заключения контракта** – признак включается в соответствии со значением. Отображается на форме и доступно для редактирования на статусе *«Отложен»*, если выключен признак **Относительные сроки**. Очищается, если включен признак **Дата начала исполнения контракта с даты заключения контракта**.
- **Дата начала исполнения контракта с даты заключения контракта** – признак включается в соответствии со значением. Отображается на форме и доступно для редактирования на статусе *«Отложен»*, если выключен признак **Относительные сроки**. Очищается, если включен признак **Дата начала исполнения контракта не ранее даты заключения контракта**.
- **Срок исполнения контракта** – вручную выбирается из календаря дата окончания исполнения контракта. Отображается на форме, доступно для редактирования и обязательно для заполнения, если выключен признак **Относительные сроки**. Если выключен признак **Дата начала исполнения контракта с даты заключения контракта**, поля **Дата начала исполнения контракта**, **Дата окончания исполнения контракта** заполнены и значение поля **Дата окончания исполнения контракта** меньше, чем значение поля **Дата начала исполнения контракта**, система выдает сообщение об ошибке: *Дата окончания исполнения контракта не может быть меньше чем дата начала его исполнения.*
- **Несколько этапов** – признак включен, если количество этапов больше одного. Доступно для редактирования на статусе *«Отложен», «Новый»*. Поле недоступно для редактирования, если в ЭД «Решение» включен ЭД «Заявка на закупку». При выключении признака, система выводит сообщение: *При выключении признака "Несколько этапов" будут удалены все сведения об этапах, включая информацию о финансировании и местах поставки. Продолжить?* При

нажатии кнопки **Да**, в списке *Этапы исполнения контракта* удаляются все этапы кроме этапа с номером *1*, на закладке **Объект закупки** в группах полей **Финансирование и график оплаты**, **Места и график поставки** удаляются все строки, связанные с удаляемыми этапами.

***Примечание**. После удаления остаются только строки, которые связаны с этапом с номером 1, или в которых этап не указан.*

***Примечание.** Для ЭД Решение, в который включена заявка на закупку поля **Относительные сроки**, **Количество календарных дней до даты начала исполнения контракта с даты заключения контракта**, **Срок исполнения контракта**, **Дата начала исполнения контракта**, **Дата окончания исполнения контракта** доступны для редактирования на статусе «Отложен» при наличии спец.права **Позволять редактировать сроки исполнения контракта**.*

Ниже отображается список *Этапы исполнения контракта*. Для добавления записи нажимается кнопка (**Создать**), на экране появится форма:

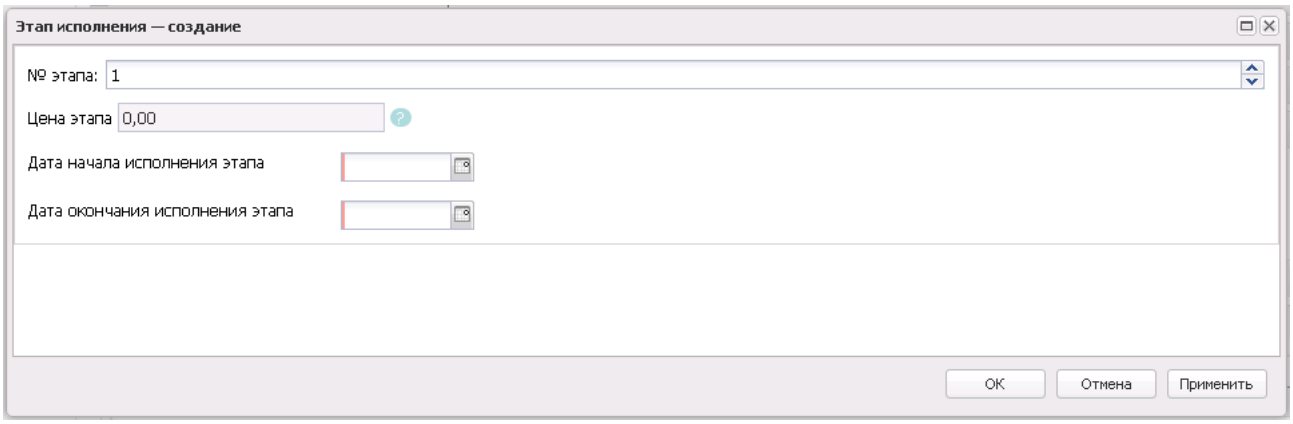

Рисунок 33 – Группа полей «Этапы исполнения контракта»

В редакторе заполняются поля:

- **№ этапа** – заполняется порядковым номером этапа исполнения контракта. Доступно для редактирования на статусе *«Отложен»* и обязательно для заполнения, если включен признак **Установить сроки исполнения контракта**. При указании номера этапа, который уже существует, система выводит сообщение об ошибке: *Этап с номером <значение номера> уже существует*.
- **Цена этапа** – выводится цена этапа. Автоматически заполняется суммой платежей из графика оплаты. Справа от поля расположена иконка с всплывающей подсказкой: Заполняется автоматически суммой платежей строк графика оплаты, связанных с выбранным этапом. Недоступно для редактирования.

- **Дата начала исполнения этапа** – вручную выбирается из календаря дата начала исполнения этапа. Отображается на форме, доступно для редактирования на статусе *«Отложен»* и обязательно для заполнения, если выключен признак **Относительные сроки** списка *Сроки исполнения контракта*.
- **Дата начала исполнения этапа не ранее даты заключения контракта** – признак включается в соответствии со значением. Отображается на форме и доступно для редактирования на статусе *«Отложен»*, если выключен признак **Относительные сроки** и включен признак **Дата начала исполнения контракта не ранее даты заключения контракта** группы полей **Сроки исполнения контракта**.
- **Дата начала исполнения этапа с даты заключения контракта** – признак включается в соответствии со значением. Отображается на форме и доступно для редактирования на статусе *«Отложен»*, если выключен признак **Относительные сроки** и включен признак **Дата начала исполнения контракта с даты заключения контракта** группы полей **Сроки исполнения контракта**.
- **Дата окончания исполнения этапа** – вручную выбирается из календаря дата окончания исполнения этапа. Отображается на форме, доступно для редактирования на статусе *«Отложен»* и обязательно для заполнения, если выключен признак **Относительные сроки** списка *Сроки исполнения контракта*.

Примечание. *Поле* ***Срок исполнения этапа*** *должно быть больше или равно значению поля* ***Дата начала исполнения этапа****. Если условие не выполняется, система выводит сообщение об ошибке:* ***Значение поля "Срок исполнения этапа" не может быть меньше значения поля "Дата начала исполнения этапа"****.*

- **В рабочих днях** – признак включается в соответствии со значением. Отображается на форме и доступно для редактирования на статусе *«Отложен»*, если включен признак **Относительные сроки**.
- **Дата начала исполнения этапа, календарных дней с даты начала исполнения контракта** (при включенном признаке **в рабочих днях**, наименование поля – **Дата начала исполнения этапа, рабочих дней с даты начала исполнения контракта**) – вручную вводится количество календарных дней до даты начала исполнения этапа с даты заключения контракта. Отображается на форме, доступно для редактирования на статусе *«Отложен»* и обязательно для заполнения, если включен признак **Относительные сроки** списка *Сроки исполнения контракта*.
- **В рабочих днях** – признак включается в соответствии со значением. Отображается на форме и доступно для редактирования на статусе *«Отложен»*, если включен признак **Относительные сроки**.
- **Срок исполнения этапа, календарных дней с даты начала исполнения контракта** (при включенном признаке **в рабочих днях**, наименование поля – **Срок исполнения этапа, рабочих**

дней с даты начала исполнения контракта) – вручную вводится срок исполнения этапа. Отображается на форме, доступно для редактирования на статусе *«Отложен»* и обязательно для заполнения, если включен признак **Относительные сроки** списка *Сроки исполнения контракта*.

- **В рабочих днях** – признак включается в соответствии со значением. Отображается на форме и доступно для редактирования на статусе *«Отложен»*, если включен признак **Относительные сроки**.

Примечание. *Для ЭД «Решение», в который включена заявка на закупку поля* ***Дата начала исполнения этапа****,* ***Дата начала исполнения этапа не ранее даты заключения контракта****,* ***Дата начала исполнения этапа с даты заключения контракта****,* ***Срок исполнения этапа****,* ***В рабочих днях****,* ***Дата начала исполнения контракта, календарных дней с даты заключения контракта****,* ***Срок исполнения этапа, календарных дней с даты начала исполнения контракта*** *доступны для редактирования на статусе «Отложен» при наличии спец.права* ***Позволять редактировать сроки исполнения контракта****.*

Примечание. *Поля со сроками исполнения контракта/этапа контракта доступны для редактирования при наличии специального права* ***Позволять редактировать сроки исполнения контракта****.*

Для сохранения записи нажимается кнопка **ОК**.

Примечание*. Список* ***Этапы исполнения контракта*** *очищается и скрывается при:*

- *выключении признака* ***Установить сроки исполнения контракта****;*
- *выключении признака* ***Несколько этапов****.*

Примечание. *Если при сохранении в ЭД «Решение о размещении заказа» (ЭД «Решение о закупке у единственного источника», ЭД «Решение о проведении конкурса», ЭД «Решение о проведении запроса котировок», ЭД «Решение о проведении торгов на ЭТП») не включен ЭД «Заявка на закупку», признак* ***Несколько этапов*** *выключен, и в списке* ***Этапы исполнения контракта*** *отсутствуют записи, автоматически создается запись с номером* ***1****, поля со сроками исполнения этапа заполняются значениями аналогичных полей группы полей* ***Установить сроки исполнения контракта****), во всех строках группы полей* ***Финансирование и график оплаты*** *устанавливается ссылка на созданный этап.*

- **Указать информацию о гарантии качества товаров, работ, услуг** – при включении признака становится доступна группа полей, где указывается информация о гарантии качества товаров, работ, услуг. Доступен для редактирования на статусе *«Отложен»*.

Группа полей имеет следующий вид:

Рисунок 34 – Рисунок 35 – Группа полей «Указать информацию о гарантии качества товаров, работ, услуг»

В группе полей содержатся следующие поля:

- **Срок предоставления гарантии** – вручную вводится срок предоставления гарантии. Доступно для редактирования на статусе *«Отложен»* и обязательно для заполнения, если включен признак **Указать информацию о гарантии качества товаров, работ, услуг**.
- **Информация о требованиях к гарантийному обслуживанию товаров** – вручную вводится информация о требованиях к гарантийному обслуживанию товаров. Доступно для редактирования на статусе *«Отложен»*, если включен признак **Указать информацию о гарантии качества товаров, работ, услуг**.
- **Требования к гарантии производителя товара** – вручную вводится информация о требованиях к гарантии производителя товара. Доступно для редактирования на статусе *«Отложен»*, если включен признак **Указать информацию о гарантии качества товаров, работ, услуг**.

Примечание. *Группа полей отображается на форме для документов, созданных в бюджете 44-ФЗ. Очищается и скрывается с формы, если в поле* ***Способ определения поставщика (подрядчика, исполнителя)*** *значение* ***Способ определения поставщика (подрядчика, исполнителя), установленный Правительством Российской Федерации в соответствии со ст. 111 Федерального закона № 44-ФЗ****.*

Группа полей **Установить обеспечение гарантийных обязательств** имеет вид:

Рисунок 36 – Группа полей «Установить обеспечение гарантийных обязательств»

- **Установить обеспечение гарантийных обязательств** – при включении признака становится доступным указание информации об обязательствах обеспечения гарантийных обязательств. Включается автоматически, если:
  - в родительском ЭД «Закупка» включен признак **Установить обеспечение гарантийных обязательств**;
  - в родительском ЭД «Консолидированная закупка» в поле **Размер обеспечения гарантийных обязательств: %** указано значение больше *0*.

  Признак контролируется параметром системы **При расчёте обеспечения контролировать интервал с учётом округления суммы по математическим правилам (если в результате округления по математическим правилам, полученное значение выходит за пределы заданного %, то изменять размер суммы на 1 копейку)**.

- **% обеспечения** – вручную вводится процент обеспечения. Автоматически заполняется значением поля **% обеспечения** гарантийных обязательств родительского ЭД «Закупка». При формировании решения о размещении заказа из ЭД «Консолидированная закупка» наследование поля осуществляется в соответствии с параметром системы **Наследовать размер обеспечения заявки, контракта, гарантийных обязательств в решение из ЭД "Консолидированная закупка"**.

- **Размер обеспечения** – вручную вводится сумма обеспечения. Автоматически рассчитывается в соответствии со значением в поле **% обеспечения** гарантийных обязательств родительского ЭД «Закупка». При изменении значения в поле **Начальная (максимальная) цена контракта** размер обеспечения автоматически пересчитывается в соответствии со значением в поле **% обеспечения**.

- **Номер лицевого счета** – указывается номер лицевого счета. Значение выбирается из справочника *Счета*. Для выбора доступны счета организаций, указанных в полях **Организатор** запроса предложений и **Заказчик**, и не имеющих тип *Банковский* и *Казначейский*. Заполняется автоматически, если для заказчика лота есть только один лицевой счет с признаком **Для внесения обеспечения**.

- **Номер расчетного счета** – указывается номер расчетного счета. Значение выбирается из справочника *Счета*. Для выбора доступны счета организаций, указанных в полях **Организатор** запроса предложений и **Заказчик**, и имеющих тип *Банковский* и *Казначейский*. Заполняется

автоматически, если для заказчика лота есть только один банковский счет с признаком **Для внесения обеспечения**, после чего поле блокируется для редактирования. Обязательно для заполнения, если заполнено поле **Номер лицевого счета**.

- **БИК** – отображается банковский идентификационный код. Заполняется автоматически из соответствующего поля справочника *Счета* при указании значения в поле **Номер расчетного счета**. Недоступно для редактирования.
- **Порядок внесения денежных средств в качестве обеспечения гарантийных обязательств** – вручную вводится информация о порядке внесения денежных средств. Автоматически заполняется значением одноименного поля родительского ЭД «Закупка».
- **Установить текущее значение для всех заказчиков** – при включении признака, текущим значением поля заполняются записи группы полей **Требования и информация по заказчику**, у которых включен признак **Установить обеспечение гарантийных обязательств**.

Примечание. *Признак* ***Установить текущее значение для всех заказчиков*** *отображается на форме в ЭД «Решение о проведении конкурса» и ЭД «Решение о проведении торгов на ЭТП», если в поле* ***Совместные торги*** *значение Осуществляется совместное проведение торгов.*

Примечание. *Группа полей автоматически заполняется значением одноименных полей родительского ЭД «Заявка на закупку».*

  - **Номер корреспондентского счета** – указывается номер корреспондентского счета. Автоматически заполняется значением поля **Коррсчет** группы полей **Банк** справочника *Счета организаций* при заполнении поля **Номер расчетного счета**.
  - **Наименование кредитной организации** – указывается наименование кредитной организации. Автоматически заполняется значением поля **Наименование** группы полей **Банк** справочника *Счета организаций* при заполнении поля **Номер расчетного счета**.

Группа полей **Дополнительная информация по заказчику** имеет вид:

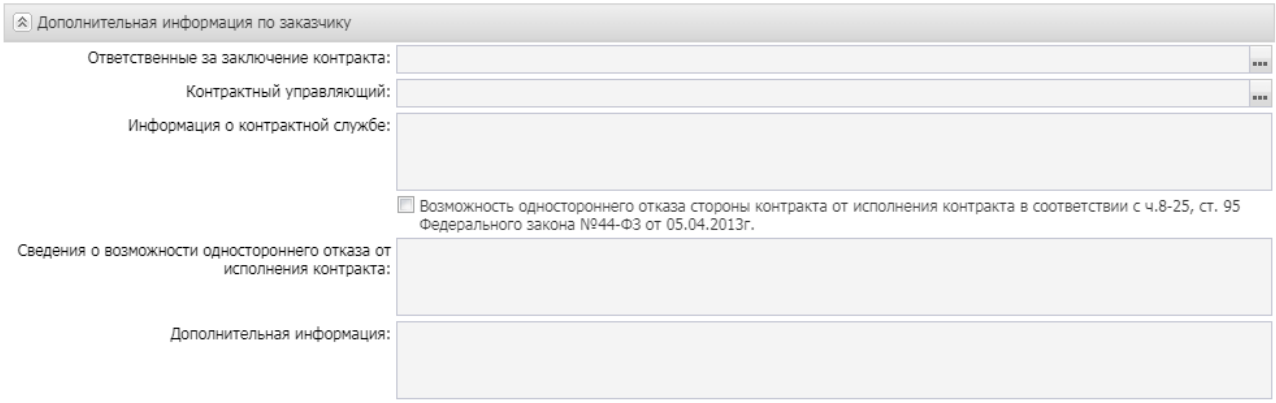

Рисунок 37 – Группа полей «Дополнительная информация по заказчику»

В группе полей содержатся поля:

- **Ответственные за заключение контракта** – указываются ответственные за заключение контракта. Значение выбирается из справочника *Персоналии*. При формировании ЭД «Заявка на закупку», решения о размещении заказа вручную или из ЭД «План-график» автоматически заполняется значением **Ответственные за заключение контракта** справочника *Организации* для заказчика.
- **Установить текущее значение для всех заказчиков** – при включении кнопки, текущее значение поля копируется во все остальные записи группы полей **Требования и информация по заказчику**. Доступно для редактирования на статусе *«Отложен»/«Новый»*.

Примечание. *Кнопка* ***Установить текущее значение для всех заказчиков*** *доступна на форме для совместных процедур в ЭД «Решение о проведении конкурса», ЭД «Решение о проведении торгов на ЭТП».*

- **Контрактный управляющий** – указывается контрактный управляющий. Значение выбирается из справочника *Персоналии*. При формировании ЭД «Заявка на закупку», решения о размещении заказа вручную или из ЭД «План-график» автоматически заполняется значением **Контрактный управляющий** справочника *Организации* для заказчика.

  Если для заказчика, указанного в ЭД «Заявка на закупку», решении о размещении заказа (лоте решения), в справочнике *Организации* указано несколько персоналий с ролью контрактного управляющего, поле не заполняется.
- **Информация о контрактной службе** – вручную вводится информация о контрактной службе. При формировании ЭД «Заявка на закупку», решения о размещении заказа вручную или из ЭД «План-график» автоматически заполняется значением **Информация о контрактной службе** справочника *Организации* для заказчика.
- **Возможность одностороннего отказа стороны контракта от исполнения контракта в соответствии с ч. 8-25, ст. 95 Федерального закона № 44-ФЗ от 05.04.2013 г./Возможность одностороннего**

отказа от исполнения контракта в соответствии с положениями ч. 8-23 и 25 ст. 95 Закона № 44-ФЗ – при включении признака становится возможным односторонний отказ от исполнения контракта. При создании решения из ЭД «Заявка на закупку» значение поля наследуется.

- **Сведения о возможности одностороннего отказа от исполнения контракта** – вручную вводятся сведения о возможности одностороннего отказа от заключения контракта. Доступно для редактирования на статусе *«Отложен»*, если включен признак **Возможность одностороннего отказа от заключения контракта в соответствии с ч.8-25, ст. 95, 44-ФЗ от 05.04.2013г/Возможность одностороннего отказа от исполнения контракта в соответствии с положениями ч. 8-23 и 25 ст. 95 Закона № 44-ФЗ**. Автоматически заполняется значением поля **Описание объекта закупки** справочника *Типовые значения для документов* записи с организацией соответствующей значению в поле **Заказчик** документа и аналогичным способом определения.

Примечание. *Для ЭД «Решение о проведении запроса котировок» и «Решение о проведении торгов на ЭТП» поле обязательно для заполнения.*

- **Дополнительная информация** – вручную вводится необходимая дополнительная информация. Доступно для редактирования на статусе *«Отложен»*.

Примечание. *Если в документе включен признак* ***Процедура проводится в соответствии с нормами 223-ФЗ****, следующие поля недоступны на форме:*

- ***Контрактный управляющий****;*
- ***Информация о контрактной службе****;*
- ***Ответственные за заключение контракта****;*
- ***Возможность одностороннего отказа стороны контракта от исполнения контракта в соответствии с ч.8-26, ст. 95, 44-ФЗ от 05.04.2013г.****;*
- ***Сведения о возможности одностороннего отказа от заключения контракта****.*

3.2.1.3 Закладка «Объект закупки»

Закладка **Объект закупки** содержит закладки:

- Спецификация 101;
- График поставки и оплаты 135.

3.2.1.3.1 Закладка «Спецификация»

Закладка **Спецификация** представляет собой список, в котором содержится перечень закупаемых товаров, работ или услуг. Список заполняется одним из следующих способов:

- на основе ЭД «Заявка на закупку», которые включены в решение;
- вручную, если решение о размещении заказа создается без ЭД «Заявка на закупку».

Закладка имеет вид:

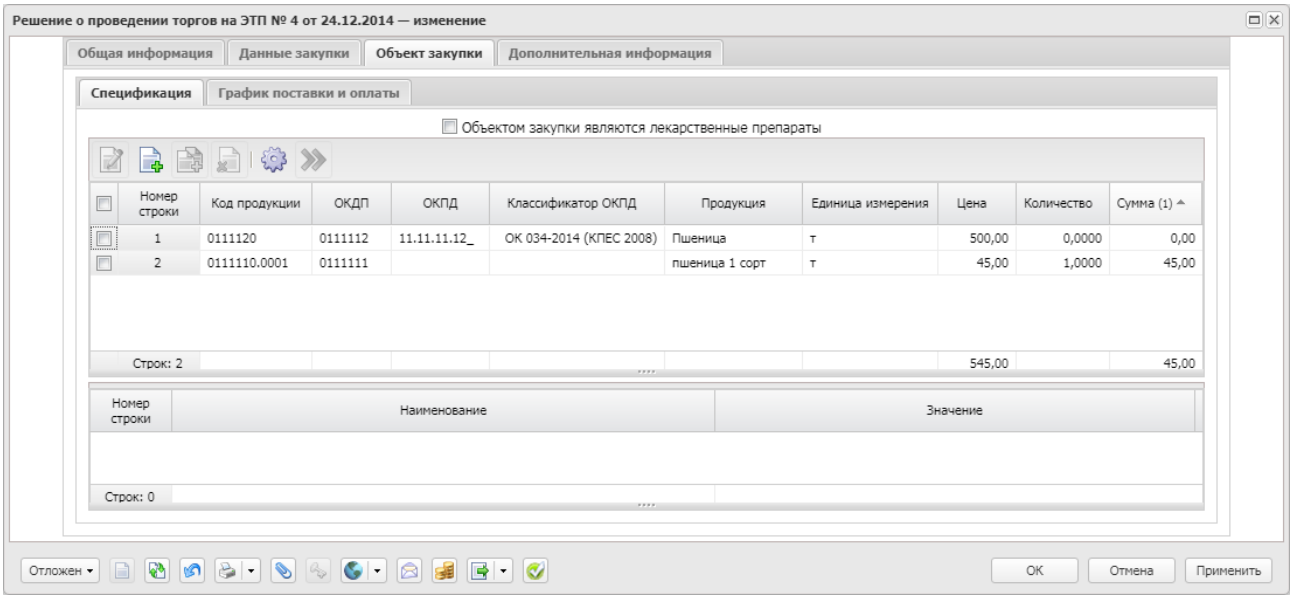

Рисунок 38 – Вид закладки «Объект закупки»

В заголовочной части закладки расположен признак **Объектом закупки являются лекарственные препараты**. Если признак включен, то в редакторе *Информация о позиции объекта закупки* становится доступна закладка **Лекарственные препараты**. Признак доступен для редактирования на статусе *«Отложен»/«Новый»*.

При выключении признака, если на закладке **Лекарственные препараты** заполнено поле **Наименование МНН**, система выводит следующее сообщение: *При снятии флага вся информация о лекарственных препаратах будет потеряна. Продолжить?* Если пользователь подтверждает действие нажатием кнопки **ОК**, то информация удаляется и закладка **Лекарственные препараты** становится недоступна на форме.

При выключении признака очищается поле **Цена с дробными копейками**.

Признак недоступен для редактирования, если в решениях о размещении заказа в поле **Особо условие** выбрано значение из системного параметра **Соответствие размещения заказа на работы по строительству, реконструкции, капитальному ремонту, сносу объекта капитального строительства по справочнику "Особые условия"** и если в документе включен признак **Закупка товара у единственного поставщика на сумму, предусмотренную частью 12 статьи 93 Закона № 44-ФЗ**.

Признак доступен на форме, если признак **Процедура проводится в соответствии с нормами 223-ФЗ** выключен.

Для добавления спецификации закупки на панели инструментов списка нажимается кнопка (**Создать**), на экране появится форма *Информация о позиции объекта закупки*:

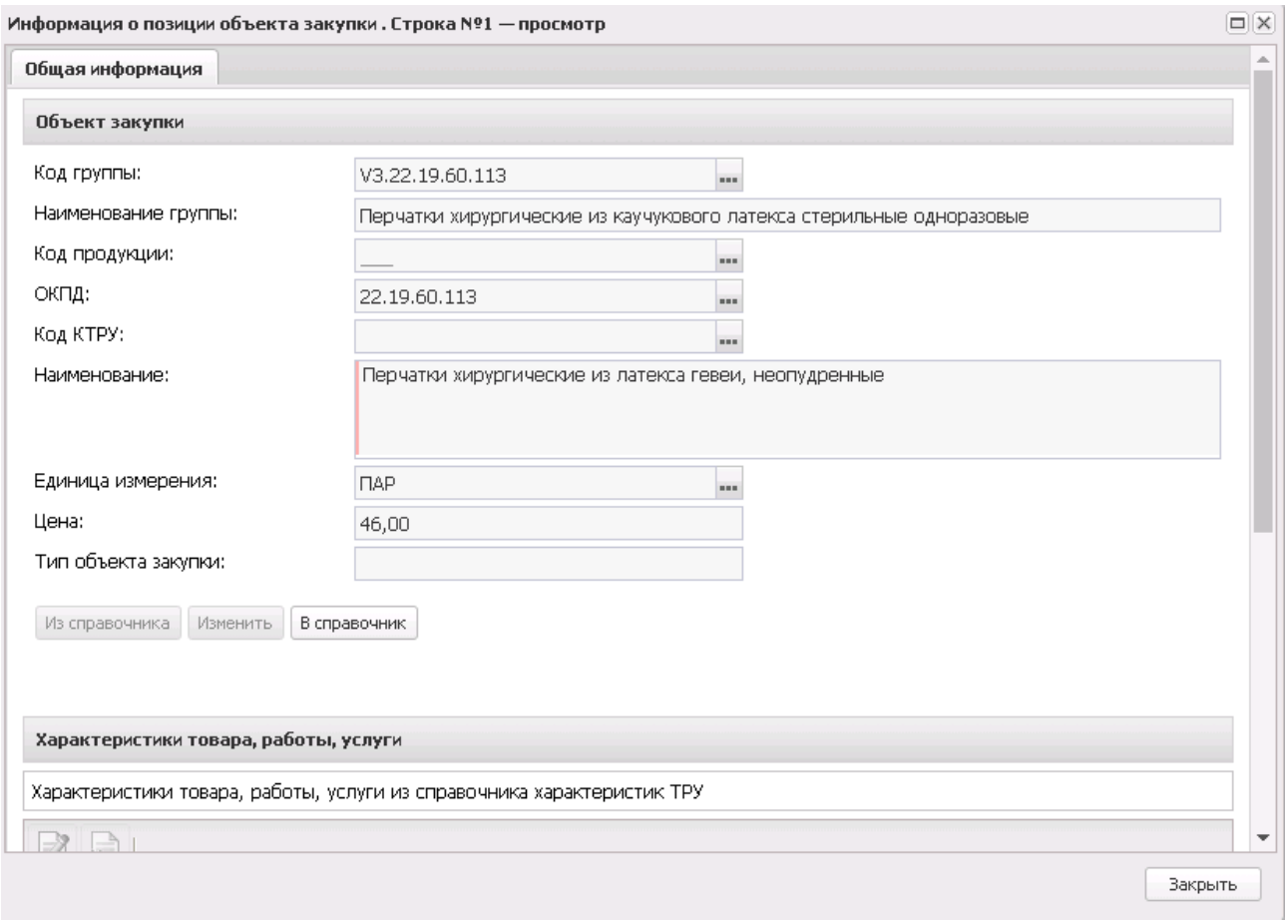

Рисунок 39 – Вид формы редактора «Информация о позиции объекта закупки»

На форме редактора содержатся поля:

- **При выполнении закупаемых работ, оказании закупаемых услуг предусматривается поставка товара (выполнение работ, оказание услуг)** – признак включается в соответствии со значением. При включении признака очищаются и скрываются поля **Единица измерения**, **Цена**, при наличии лицензии **nnoblcat** очищаются и скрываются поля **Код позиции Регионального каталога**, **К закупке не применяются требования регионального каталога**, очищается и скрывается группа полей **Характеристики товара, работы, услуги** из справочника характеристик КТРУ, очищаются и скрываются все связанные строки графика поставки товара, выполнения работы, оказания услуги. При включении признака в редакторе спецификации отображается группа полей **Соподчиненные (дочерние) объекты закупки**. Признак доступен на статусе *«Отложен»*, в документе созданном в бюджете без признака **Бюджет автономного/бюджетного учреждения, юридического лица размещающего закупки по 223-ФЗ**, если поле **Родительский объект закупки** не заполнено и в поле **Тип объекта закупки** значение *Работа* или *Услуга*.
- **Код группы** – указывается код группы, к которой относятся закупаемые товары, работы или услуги. Значение выбирается из *Справочника товаров, работ, услуг*. Если включен параметр системы **Для документов продукция в конечных группах**, то для выбора из справочника доступны только конечные группы продукции. Заполняется кодом группы для выбранной продукции и становится не доступно для редактирования при наличии лицензии **nnoblcat** и заполненном поле **Код позиции Регионального каталога**. Обязательно для заполнения, если параметр системы **Требовать указание кода группы в спецификации** включен.
- **Наименование группы** – выводится наименование группы товара, работы или услуги. Заполняется автоматически при заполнении поля **Код группы**. Недоступно для редактирования.
- **Код продукции** – указывается код товара, работы или услуги, содержит код группы и код товара. Значение выбирается из *Справочника товаров, работ и услуг*. Если включен параметр системы **Для документов продукция в конечных группах**, то для выбора из справочника доступны только конечные группы продукции. Недоступно для редактирования, если включен параметр системы **Позволять указывать в документах данные только из справочника ТРУ** или при наличии лицензии **nnoblcat** и заполненном поле **Код позиции Регионального каталога** (заполняется кодом продукции для выбранной продукции).
- **Код позиции Регионального каталога** – указывается код позиции регионального каталога. Выбор значения осуществляется из *Справочника товаров, работ, услуг*. Если для продукции заполнено поле **Код КТРУ**, то для выбора доступны актуальные записи продукции без признака **Позиция является укрупненной (шаблоном)** и не заполненным полем **Дата аннулирования** или заполненным строго больше, чем текущая дата. Для ЭД «Заявка на закупку», «Решение о размещении заказа», «Контракт», «Договор», «Счет» автоматически заполняется значением поля **Цена** (в ЭД «Контракт» также значением поля **Цена с дробными копейками**) при указании кода из справочника *Цены* с актуальной записью поля **Предельная цена**. Доступно для редактирования.

Поле не отображается и должно быть не заполнено, если включен признак **При выполнении закупаемых работ, оказании закупаемых услуг предусматривается поставка товара (выполнение работ, оказание услуг)**.

Если для продукции включен признак **Введено МинЭкономики** или **Согласовано МРГ** и заполнено поле **Код КТРУ**, то все значения группы полей **Характеристики товара, работы, услуги из справочника характеристик КТРУ** наследуются.

При наличии лицензии **nnoblcat** для ЭД «Закупка», ЭД «Заявка на закупку», ЭД «Решение о закупке у единственного источника», ЭД «Контракт» с признаком **Закупка товара у единственного поставщика на сумму, предусмотренную частью 12 статьи 93 Закона № 44-ФЗ** для выбора доступны записи справочника продукции, для которых заполнено поле **Код КТРУ** и в группе полей **Данные КТРУ** в списке *Характеристики товара, работы, услуги из справочника характеристик КТРУ* отсутствует характеристика с типом ввода данных **Ручной ввод**.

Внимание! *Поле* ***Код позиции Регионального каталога*** *доступно на форме только при наличии лицензии* ***nnoblcat****.*

- **ОКДП** – указывается код классификатора видов экономической деятельности. Значение выбирается из *Справочника ОКДП*. Автоматически заполняется кодом ОКДП указанной группы продукции. Поле доступно на форме, если заполнено. Выбор кода зависит от параметра системы **Ограничивать выбор в документах ОКДП по коду указанному в справочнике ТРУ и нижестоящим**. Доступно для редактирования в зависимости от значения параметра системы **Код "ОКДП" в спецификации**.
- **ОКПД** – указывается код классификатора продукции. Значение выбирается из *Справочника ОКПД*. Если идентификационный код закупки документа заполнен и в составе ОКПД (разряды *DDDD*) указано значение, отличное от *0000*, то при выборе ОКПД осуществляется мягкая фильтрация по первым символам ОКПД в составе идентификационного кода закупки. Автоматически заполняется кодом *ОКПД* указанной группы продукции. Доступно для редактирования в зависимости от значения параметра системы **Код "ОКПД" в спецификации**. Доступно для редактирования, если заполнено поле **Код КТРУ.** Доступны только коды ОКПД2, указанные в группе полей **Информация о классификаторах** для выбранного кода *КТРУ*, со значением классификатора *Общероссийский классификатор продукции по видам экономической деятельности (ОКПД2).*

Примечание. *При наличии лицензии* ***nnoblcat****, если заполнено поле* ***Код позиции Регионального каталога****, заполняется значением поля* ***ОКПД*** *для выбранной продукции, недоступно для редактирования. При очистке поля* ***Код позиции Регионального каталога****, доступно для редактирования.*

- **Код КТРУ** – указывается код товара, работы или услуги. Значение выбирается из справочника *Каталог товаров, работ, услуг*. Для выбора доступны только актуальные записи справочника и

записи, у которых отсутствует признак **Позиция является укрупненной (шаблоном)**. Если поле **ОКПД** не заполнено, но заполнено поле **Идентификационный код закупки** и в разрядах ОКПД указано значение, отличное от *0000*, то при выборе кода КТРУ осуществляется мягкая фильтрация по первым символам поля **ОКПД** справочника. Доступно для редактирования на статусе *«Отложен»*/*«Новый»*. Недоступно для редактирования, если включен параметр системы **Позволять указывать в документах данные только из справочника ТРУ** и в поле **К закупке не применяются требования Регионального каталога** указано значение отличное от *Позиция присутствует в Региональном каталоге, но требуется внести дополнительные характеристики* или *Иное* или при наличии лицензии **nnoblcat** и заполненном поле **Код позиции Регионального каталога** (заполняется кодом КТРУ для выбранной продукции).

Если поле очищается, то в строке спецификации проверяется наличие характеристик. Если такие характеристики существуют, то система выводит следующее предупреждение: *Связанные характеристики товара, работы, услуги будут очищены*. Если пользователь подтверждает действие, то характеристики удаляются и группа полей **Характеристики товара, работы, услуги из справочника характеристик КТРУ** становится недоступна.

Если значение изменяется, проверяется наличие в строке спецификации характеристик с типом *Выбор из справочника*. Если такие характеристики имеются, система выводит предупреждение: *Связанные характеристики товара, работы, услуги будут очищены*. Если пользователь подтверждает действие, характеристики с типом *Выбор из справочника* удаляются.

Внимание! *Поле* ***Код КТРУ*** *отображается на форме, если документ создан в бюджете без признака* ***Бюджет автономного/бюджетного учреждения, юридического лица размещающего закупки по 223-ФЗ****.*
При наличии лицензии ***nnoblcat*** *поле доступно на форме ЭД «Закупка», созданном без признаков и включенном в ЭД «План-график», вне зависимости от года, и в ЭД «Закупка», созданном с признаком, при включенном параметре системы* ***Для закупок формируемых в соответствии с законодательством только в объеме финансирования, дополнительно указывать спецификацию****.*

- **Наименование** – вручную вводится наименование товара, работы или услуги. Автоматически заполняется наименованием продукции и становится недоступным для редактирования, если заполнено поле **Код продукции**.

  При создании ЭД «Заявка на закупку» из ЭД «Консолидированная закупка» значение поля наследуется.

- **Объем работ, услуг** – указывается объем работ, услуг. Поле отображается на форме, если в поле **Способ указания объема выполнения работы, оказания услуги** значение *Объем не может быть указан в количественном выражении (указание объема в текстовом виде)*.

Поле скрывается с формы и очищается значение, если в поле **Способ указания объема выполнения работы, оказания услуги** значение *Объем может быть указан в количественном выражении* или в поле **Тип объекта закупки** значения *Товар* или *Не указано*. Поле скрывается с формы и очищается значение, если включен признак **При выполнении закупаемых работ, оказании закупаемых услуг предусматривается поставка товара (выполнение работ, оказание услуг)**. Доступно для редактирования на статусе *«Отложен»*. Обязательно для заполнения, если отображается на форме.

- **ОКВЭД** – указывается код классификатора видов экономической деятельности. Значение выбирается из справочника *ОКВЭД*. Обязательно для заполнения, если в документе включен признак **Процедура проводится в соответствии с нормами 223-ФЗ**.

  При формировании документа из ЭД «План-график (223-ФЗ)» значение поля наследуется, если в позиции спецификации ЭД «Закупка» заполнено одноименное поле (дополнительные ОКВЭД в формировании документа не используются), также значение поля наследуется при формировании решения на основании ЭД «Заявка на закупку».

- **Единица измерения** – указывается единица измерения закупаемого товара, работы или услуги. Выбор значения осуществляется из справочника *Единицы измерения*. Доступно для редактирования на статусе *«Отложен»*. Обязательно для заполнения, кроме ЭД «Решение о проведении предварительного отбора».

  Заполняется значением поля **Единица измерения** для выбранной продукции и становится не доступно для редактирования при наличии лицензии **nnoblcat**, заполненном поле **Код позиции Регионального каталога** и включенном признаке **Введено МинЭкономики** или **Согласовано МРГ**.

  Если поле **Код КТРУ**:

  - Заполнено и для выбранного кода указана хотя бы одна актуальная запись справочника *Единицы измерения*, поле **Единица измерения** становится доступным для редактирования на статусе *«Отложен»*. Для выбора доступны только те записи, которые указаны в списке *Единицы измерения* выбранного кода КТРУ. Если для выбранного кода КТРУ указана только одна актуальная запись справочника *Единицы измерения*, поле автоматически заполняется значением этой записи. Если значение в поле **Код КТРУ** удаляется, в поле **Единица измерения** указывается единица измерения выбранной продукции (группы продукции).
  - Не заполнено и признак **Объектом закупки являются лекарственные препараты**:
    - включен, для выбора доступны только те записи справочника, для которых включен признак **Для закупки лекарственных препаратов**;
    - выключен:
      - в поле автоматически указывается единица измерения выбранной продукции (группы продукции);

- если указано значение в поле **Код продукции** и:
  - выключен параметр системы **Разрешать изменять единицу измерения для продукции из справочника**, поле становится недоступным для редактирования, иначе доступно;
  - для выбранного кода в *Справочнике товаров, работ, услуг* указаны единицы измерения и включен признак **Фильтровать по единицам измерения**, для выбора становятся доступны только те записи справочника *Единицы измерения*, которые выбраны в *Справочнике товаров, работ, услуг* для группы продукции.

При заполнении ЭД «Заявка на закупку» из ЭД «Консолидированная закупка» значение поля наследуется.

Примечание. *Поле* ***Единица измерения*** *не отображается и должно быть не заполнено, если включен признак* ***При выполнении закупаемых работ, оказании закупаемых услуг предусматривается поставка товара (выполнение работ, оказание услуг)****.*

- **Цена** – автоматически заполняется значением из справочника по следующему правилу:
  - При указании кода продукции в *Нормативные цены* для указанного товара, работы или услуги осуществляется поиск актуальной записи, организация которой совпадает или является вышестоящей (на всем протяжении цепочки иерархии) по отношению к организации заказчика документа. Если такая запись:
    - найдена, то автоматически заполняется значением цены в поле **Цена**, **Нормативная цена**;
    - не найдена, то осуществляется поиск актуальной записи в *Справочника цен*, для которой не указана организация, и если такая запись:
      - найдена, то автоматически заполняется значением цены в поле **Цена**, **Нормативная цена**;
      - не найдена, то поле **Цена** заполняется значением *0*.

Доступно для редактирования на статусе «*Отложен*» и если поле **Цена с дробными копейками** не заполнено.

Примечание. *Поле* ***Цена*** *не отображается на форме, если включен признак* ***При выполнении закупаемых работ, оказании закупаемых услуг предусматривается поставка товара (выполнение работ, оказание услуг)****.*

- **Цена с дробными копейками** – заполняется вручную. Общая длина поля до 30 символов с возможностью указания дробной части до 11 знаков. Поле отображается на форме, если включен признак **Объектом закупки являются лекарственные препараты**. Доступно для редактирования на статусе «*Отложен*». При сохранении строки спецификации в поле **Цена** сохраняется

аналогичное число, округленное по математическим правилам до двух знаков после запятой. При очищении поля пересчитываются значения полей **Сумма** списка *График поставки* как произведение поля **Цена** на соответствующее поле **Количество:<*год*>**. Поле **Цена** при таком очищении не пересчитывается.

- **Тип объекта закупки** – вручную выбирается тип объекта закупки. Для выбора доступны значения: *Товар*, *Работа*, *Услуга*. Для спецификации, у которой заполнено поле **Родительский объект закупки** (то есть спецификация является соподчиненной) допустимо выбирать значения *Товар* или *Работа*, если в родительской записи в поле **Тип объекта закупки** значение *Работа*, допустимо выбирать значения *Товар* или *Услуга*, если в родительской записи в поле **Тип объекта закупки** значение *Услуга*. Если включен признак **Закупка товара у единственного поставщика на сумму, предусмотренную частью 12 статьи 93 Закона № 44-ФЗ** или **Объектом закупки являются лекарственные препараты**, поле автоматически заполняется значением *Товар*. Доступно для редактирования на статусе *«Отложен»*.
- **Способ указания объема выполнения работы, оказания услуги** – вручную выбирается способ указания обхема выполнения работы, оказания услуги. Для выбора доступны значения: *Объем не может быть указан в количественном выражении (указание объема в текстовом виде)*, *Объем может быть указан в количественном выражении*. Отображается на форме если в поле **Тип объекта закупки** значение *Работа* или *Услуга* и признак **При выполнении закупаемых работ, оказании закупаемых услуг предусматривается поставка товара (выполнение работ, оказание услуг)** выключен. Поле скрывается с формы и очищается значение при изменении значения в поле **Тип объекта закупки** на отличное от *Работа* или *Услуга*. При выборе значения *Объем не может быть указан в количественном выражении (указание объема в текстовом виде)* значение в поле **Количество** всех связанных строк Графика поставки товара обнуляется. Доступно для редактирования на статусе *«Отложен»*. Обязательно для заполнения, если отображается на форме.

Для добавления товара, работы или услуги из *Справочника товаров, работ, услуг* нажимается кнопка **Из справочника** и выполняется одно из следующих действий:

- **Выбрать группу** – в справочнике выделяется группа закупаемых товаров, работ или услуг и нажимается кнопка **Выбрать группу**. Действие выполняется для автоматического заполнения формы *Информация о позиции объекта закупки*.
- **Выбрать товар** – в справочнике выделяется закупаемый товар и нажимается кнопка **Выбрать товар**. Действие выполняется для автоматического заполнения формы *Информация о позиции объекта закупки*.

Для изменения значений полей **Наименование** и **Единица измерения** необходимо нажать кнопку **Изменить**. Кнопка недоступна, если заполнено поле **Код КТРУ**.

Если в *Редакторе информации о товаре* введена информация о продукции, которой нет в *Справочнике товаров, работ, услуг*, то нажимается кнопка **В справочник**.

- **К закупке не применяются требования регионального каталога** – признак по умолчанию выключен. Доступен на статусах *«Отложен»*, *«Новый»*. Не обязателен для заполнения. Наследуется в порожденный документ. Отображается при наличии лицензии ***nnoblcat*** и если выключен признак **При выполнении закупаемых работ, оказании закупаемых услуг предусматривается поставка товара (выполнение работ, оказание услуг)**.
- **Обоснование неприменения к закупаемым товарам, работам, услугам требований Регионального каталога** – заполняется обоснование неприменения требований Регионального каталога. Поле отображается если включен признак **К закупке не применяются требования регионального каталога**. Доступен на статусах *«Отложен»*, *«Новый»*, если поле **Код позиции Регионального каталога** не заполнено. Не обязательно для заполнения. Наследуется в порожденный документ.

В группе полей **Характеристики товара, работы, услуги** указываются характеристики закупаемой продукции.

В поле **Обоснование включения дополнительной информации в сведения о товаре, работе, услуге** вручную указывается текстовое описание обоснования включения дополнительной информации в спецификацию. Доступно для редактирования на статусе *«Отложен»*/*«Новый»*, если заполнено или в списке *Характеристики товара, работы, услуги из справочника характеристик КТРУ* хотя бы одна характеристика указана посредством кнопки **Добавить характеристику в текстовой форме**.

Значение поля наследуется в следующих случаях:

- при перерегистрации ЭД «Закупка» на статусе *«Закупка утверждена»* по действию **Внести изменения** или *«Отказан»* по действию **Создать новый**;
- при формировании нового ЭД «Закупка» с помощью кнопки **Создать с копированием**, **Сформировать на основании плана закупок прошлого года путем изменения параметров закупок очередного года и планового периода**, **Скопировать закупки из плана прошлого года, с изменением года закупки на текущий** или **Добавить из плана закупок**;
- при заполнении ЭД «Закупка» данными из ЭД «Консолидированная закупка», кроме случая, когда в ЭД «Закупка» включен признак **Позиция размещена до перехода на КТРУ**;
- при формировании ЭД из ЭД «Закупка», «Заявка на закупку», «Решение о закупке

у единственного источника», «Решение о проведении конкурса», «Решение о проведении запроса котировок», «Решение о проведении предварительного отбора», «Решение о проведении торгов на ЭТП» или «Решение о проведении запроса предложений»;

- при перерегистрации ЭД «Заявка на закупку»;
- при формировании решения о размещении заказа из «Заявка на закупку»;
- при перерегистрации или продлении срока в решении о размещении заказа.

Примечание. *Поле* ***Обоснование включения дополнительной информации в сведения о товаре, работе, услуге*** *доступно на форме, если заполнено поле* ***Код КТРУ****.*

Ниже расположены списки *Характеристики товара, работы, услуги из справочника характеристик КТРУ* и *Характеристики товара, работы, услуги из справочника характеристик ТРУ*.

Примечание. *Список* ***Характеристики товара, работы, услуги из справочника характеристик КТРУ*** *доступен на форме в следующих случаях:*

- *если список заполнен;*
- *если заполнено поле* ***Код КТРУ****;*
- *если в бюджете выключен признак* ***Бюджет автономного/бюджетного учреждения, юридического лица размещающего закупки по 223-ФЗ****;*
- *если заполнен идентификатор закупки в МИС.*

Для добавления характеристики из справочника *Каталог товаров, работ, услуг* нажимается кнопка (**Добавить характеристику в текстовой форме**), на экране появится форма редактора *Характеристики справочника КТРУ*:

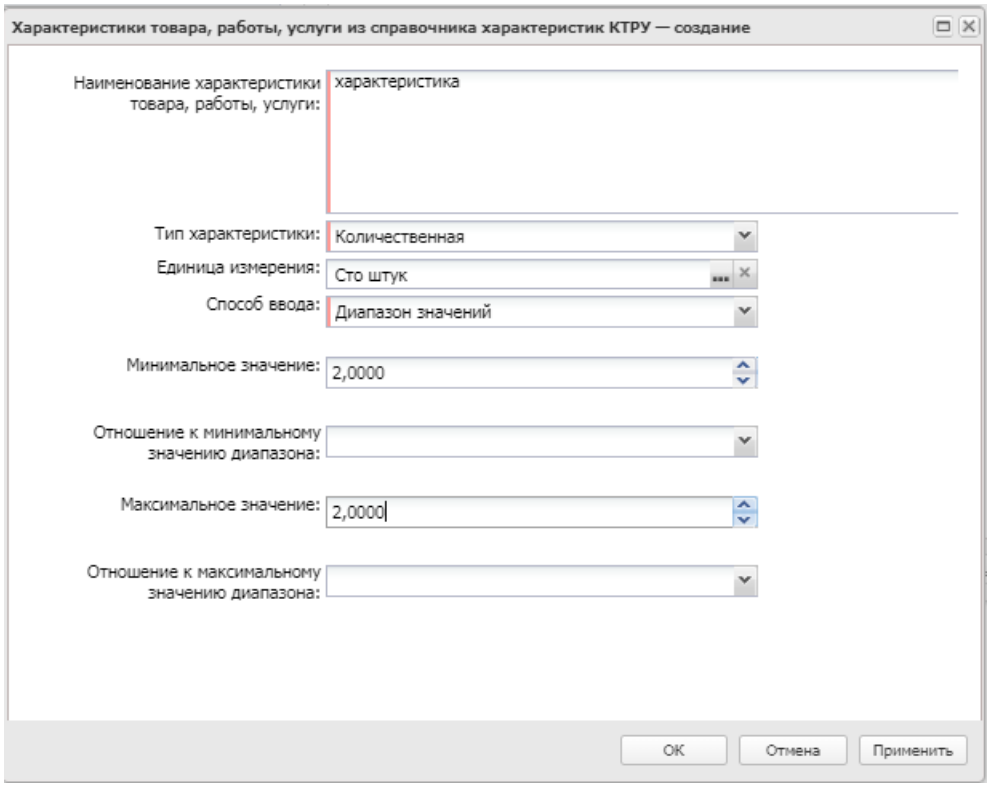

Рисунок 40 – Редактор «Характеристика справочника КТРУ»

Кнопка (**Добавить характеристику в текстовой форме**) доступна для использования при выключенном параметре системы **Позволять указывать в документах данные только из справочника ТРУ** и признаке **Закупка товара у единственного поставщика на сумму, предусмотренную частью 12 статьи 93 Закона № 44-ФЗ**.

В форме редактора содержатся поля:

- **Наименование характеристики товара, работы, услуги** – вручную вводится наименование характеристики товара, работы или услуги. Если характеристика добавляется по кнопке (**Добавить характеристику в текстовой форме**), поле доступно для редактирования. Если характеристика указывается из справочника по кнопке (**Добавить характеристики из справочника КТРУ**), поле автоматически заполняется значением поля **Наименование характеристики** справочника *Каталог товаров, работ, услуг*, если оно заполнено, и становится недоступно для редактирования. Обязательно для заполнения.
- **Тип характеристики** – из раскрывающегося списка выбирается одно из значений: *Качественная*,

Количественная. Если характеристика добавляется по кнопке (**Добавить характеристику в текстовой форме**), то поле доступно для редактирования. Если характеристика указывается из справочника по кнопке (**Добавить характеристики из справочника КТРУ**), то поле автоматически заполняется значением одноименного поля справочника *Каталог товаров, работ, услуг*, если оно заполнено, и становится недоступно для редактирования. Обязательно для заполнения.

- **Описание** – вручную вводится описание характеристики. Если характеристика добавляется по кнопке (**Добавить характеристику в текстовой форме**), то поле доступно для редактирования. Если характеристика указывается из справочника по кнопке (**Добавить характеристики из справочника КТРУ**), поле автоматически заполняется значением поля **Текстовое описание значения качественной характеристики** справочника *Каталог товаров, работ, услуг*, если оно заполнено, и становится недоступно для редактирования. Обязательно для заполнения.

  Поле доступно на форме, если в поле **Тип характеристики** указано значение *Качественная*.

- **Единица измерения** – указывается единица измерения характеристики. Значение выбирается из справочника *Единицы измерения*. Если характеристика добавляется по кнопке (**Добавить характеристику в текстовой форме**), то поле доступно для редактирования. Если характеристика указывается из справочника по кнопке (**Добавить характеристики из справочника КТРУ**), поле автоматически заполняется значением одноименного поля справочника *Каталог товаров, работ, услуг*, если оно заполнено, и становится недоступно для редактирования.

  Поле доступно на форме, если в поле **Тип характеристики** указано значение *Количественная*.

- **Формат значения характеристики** – из раскрывающегося списка выбирается формат значения характеристики. Если характеристика добавляется по кнопке (**Добавить характеристику в текстовой форме**), то поле доступно для редактирования. Если характеристика указывается из справочника по кнопке (**Добавить характеристики из справочника КТРУ**), то поле автоматически заполняется значением одноименного поля справочника *Каталог товаров, работ, услуг* и становится недоступно для редактирования.

  Поле доступно на форме, если в поле **Тип характеристики** указано значение *Количественная*.

- **Способ ввода** – из раскрывающего списка выбирается способ ввода значения. Если

характеристика добавляется по кнопке (**Добавить характеристику в текстовой форме**), то поле доступно для редактирования. Если характеристика указывается из справочника по кнопке (**Добавить характеристики из справочника КТРУ**), поле автоматически заполняется значением *Конкретное значение*, если заполнено поле **Значение** в справочнике *Каталог товаров, работ, услуг*, или значением *Диапазон значений* в остальных случаях и становится недоступно для редактирования. Обязательно для заполнения.

Поле доступно на форме, если в поле **Тип характеристики** указано значение *Количественная*.

- **Значение** – указывается значение характеристики. Если характеристика добавляется по кнопке (**Добавить характеристику в текстовой форме**), то поле доступно для редактирования. Если характеристика указывается из справочника по кнопке (**Добавить характеристики из справочника КТРУ**), поле автоматически заполняется значением одноименного поля справочника *Каталог товаров, работ, услуг* и становится недоступно для редактирования. Обязательно для заполнения.

  Поле доступно на форме, если в поле **Способ ввода** указано значение *Конкретное значение*.

- **Минимальное значение** – указывается минимальное значение характеристики. Если характеристика добавляется по кнопке (**Добавить характеристику в текстовой форме**), то поле доступно для редактирования. Если характеристика указывается из справочника по кнопке (**Добавить характеристики из справочника КТРУ**), поле автоматически заполняется значением поля **Минимальное значение диапазона** справочника *Каталог товаров, работ, услуг* и становится недоступно для редактирования.

  Поле доступно на форме, если в поле **Способ ввода** указано значение **Диапазон значений**.

- **Отношение к минимальному значению диапазона** – указывается математическое обозначение отношения к минимальному значению диапазона. Если характеристика добавляется по кнопке (**Добавить характеристику в текстовой форме**), поле доступно для редактирования. Если характеристика указывается из справочника по кнопке (**Добавить характеристики из справочника КТРУ**), поле автоматически заполняется значением поля **Математическое обозначение отношения к минимальному значению диапазона** справочника *Каталог товаров, работ, услуг* и становится недоступно для редактирования.

  Поле доступно на форме, если заполнено поле **Минимальное значение**.

- **Максимальное значение** – указывается максимальное значение характеристики. Если характеристика добавляется по кнопке (**Добавить характеристику в текстовой форме**), то поле доступно для редактирования. Если характеристика указывается из справочника по кнопке (**Добавить характеристики из справочника КТРУ**), поле автоматически заполняется значением поля **Максимальное значение диапазона** справочника *Каталог товаров, работ, услуг* и становится недоступно для редактирования.

  Поле доступно на форме, если в поле **Способ ввода** указано значение **Диапазон значений**.

- **Отношение к максимальному значению диапазона** – из раскрывающегося списка выбирается математическое обозначение отношения к максимальному значению диапазона. Если характеристика добавляется по кнопке (**Добавить характеристику в текстовой форме**), поле доступно для редактирования. Если характеристика указывается из справочника по кнопке (**Добавить характеристики из справочника КТРУ**), поле автоматически заполняется значением поля **Математическое обозначение отношения к максимальному значению диапазона** справочника *Каталог товаров, работ, услуг* и становится недоступно для редактирования.

  Поле доступно на форме, если заполнено поле **Максимальное значение**.

Для сохранения характеристики нажимается кнопка **ОК** или **Применить**.

Для добавления характеристики из справочника нажимается кнопка (**Добавить характеристики из справочника КТРУ**). При нажатии на кнопку на экране появится перечень характеристик справочника *Каталог товаров, работ, услуг* для товара, работы или услуги, указанной в поле **Код КТРУ**. Для добавления характеристики нажимается кнопка **Выбрать**. Если включен признак **Закупка товара у единственного поставщика на сумму, предусмотренную частью 12 статьи 93 Закона № 44-ФЗ**, для выбора доступны только характеристики с типом ввода данных **Выбор из справочника**. Кнопка доступна, если поле **Код КТРУ** заполнено и выключен параметр системы **Позволять указывать в документах данные только из справочника ТРУ**.

Внимание! *При наличии лицензии* ***nnobIcat*** *кнопка* ***(Добавить характеристики из справочника КТРУ)*** *доступна на форме, если заполнено поле* ***Код КТРУ*** *и выключен параметр системы* ***Позволять указывать в документах данные только из справочника ТРУ*** *или включен параметр системы* ***Позволять указывать в документах данные только из справочника ТРУ****, заполнено поле* ***Код КТРУ*** *и не заполнено поле* ***Код позиции регионального каталога****.*

Для просмотра нажимается кнопка (**Просмотр**). Если выбрана характеристика с типом ввода данных *Выбор из справочника*, открывается запись на просмотр. Если выбрана характеристика с типом ввода данных *Ручной ввод,* открывается запись на редактирование. При включенном параметре системы **Позволять указывать в документах данные только из справочника ТРУ** открывается запись только на просмотр.

Примечание. *При наличии лицензии* ***nnobIcat****, если выбрана характеристика с типом ввода данных* ***Ручной ввод****, и выключен параметр системы* ***Позволять указывать в документах данные только из справочника ТРУ*** *или включен параметр системы* ***Позволять указывать в документах данные только из справочника ТРУ****, и не заполнено поле* ***Код позиции Регионального каталога*** *или поле* ***Код позиции Регионального каталога*** *заполнено и для выбранной продукции не выключены признаки* ***Введено МинЭкономики*** *или* ***Согласовано МРГ****, то при нажатии на кнопку* ***(Просмотр)*** *запись доступна для редактирования.*

Кнопка (**Копировать**) доступна, если выбрана одна характеристика и ее тип ввода данных *Ручной ввод*. При включенном параметре системы **Позволять указывать в документах данные только из справочника ТРУ** кнопка недоступна.

Примечание. *При наличии лицензии* ***nnoblcat*** *кнопка* ***(Копировать)*** *доступна, если выбрана одна характеристика с типом ввода данных* ***Ручной ввод*** *и ввключен параметр системы* ***Позволять указывать в документах данные только из справочника ТРУ****, или включен параметр системы* ***Позволять указывать в документах данные только из справочника ТРУ*** *и не заполнено поле* ***Код позиции Регионального каталога****, или заполнено поле* ***Код позиции Регионального каталога*** *и для выбранной продукции выключены признаки* ***Введено МинЭкономики*** *или* ***Согласовано МРГ****.*

Кнопка (**Удалить**) удаляет выбранные характеристики.

Примечание. *При наличии лицензии* ***nnoblcat*** *кнопка* ***(Удалить)*** *доступна, если выключен параметр системы* ***Позволять указывать в документах данные только из справочника ТРУ****, или включен параметр системы* ***Позволять указывать в документах данные только из справочника ТРУ****, заполнено поле* ***Код КТРУ*** *и не заполнено поле* ***Код позиции Регионального каталога****, или включен параметр системы* ***Позволять указывать в документах данные только из справочника ТРУ****, заполнено поле* ***Код КТРУ****, заполнено поле* ***Код позиции Регионального каталога*** *и для выбранной продукции выключены признаки* ***Введено МинЭкономики*** *или* ***Согласовано МРГ****.*

При сохранении характеристики осуществляются следующие проверки:

- Проверяется, что отсутствует характеристика с идентичными значениями следующих полей: **Тип данных**, **Наименование характеристики товара, работы, услуги**, **Описание**, **Единица измерения**, **Значение**, **Максимальное значение**, **Минимальное значение**, **Отношение к минимальному значению диапазона**, **Отношение к максимальному значению диапазона**. Если условие не выполнено, то система выводит следующее сообщение об ошибке: *Добавляемая характеристика уже существует*.
- Если в поле **Способ ввода** указано значение *Диапазон значений*, то проверяется, что заполнено хотя бы одно из полей **Минимальное значение** или **Максимальное значение**. Если условие не выполнено, то система выводит соответствующее сообщение.

При формировании решения на основе ЭД «Заявка на закупку», а также при перерегистрации список *Характеристики товара, работы, услуги из справочника КТРУ*

наследуется.

В списке *Характеристики товара, работы, услуги из справочника характеристик ТРУ* отображаются характеристики индивидуальных свойств группы товаров из *Справочника товаров, работ, услуг*. Форма просмотра строки списка доступна по кнопке (**Открыть**). На форме содержатся поля:

- **Характеристика** – наименование характеристики товара.
- **Значение** – значение характеристики товара. Если в *Справочнике товаров, работ, услуг* включен признак, позволяющий изменять характеристики, то поля со значениями характеристик доступны для редактирования. Чтобы изменить значения характеристик продукции необходимо нажать кнопку **Изменить**. При формировании документа из ЭД «Консолидированная закупка» значение поля наследуется из одноименного поля.

***Примечание**. Список **Характеристики товара, работы, услуги из справочника характеристик ТРУ** отображается только если заполнен в выбранной строке спецификации.*

Если в документе включен признак **При выполнении закупаемых работ, оказании закупаемых услуг предусматривается поставка товара (выполнение работ, оказание услуг)**, в редакторе становится доступна группа полей **Соподчиненные (дочерние) объекты закупки**. Для добавления новой записи на панели инструментов списка нажимается кнопка (**Создать**), на экране появится форма *Соподчиненные (дочерние) объекты закупки*:

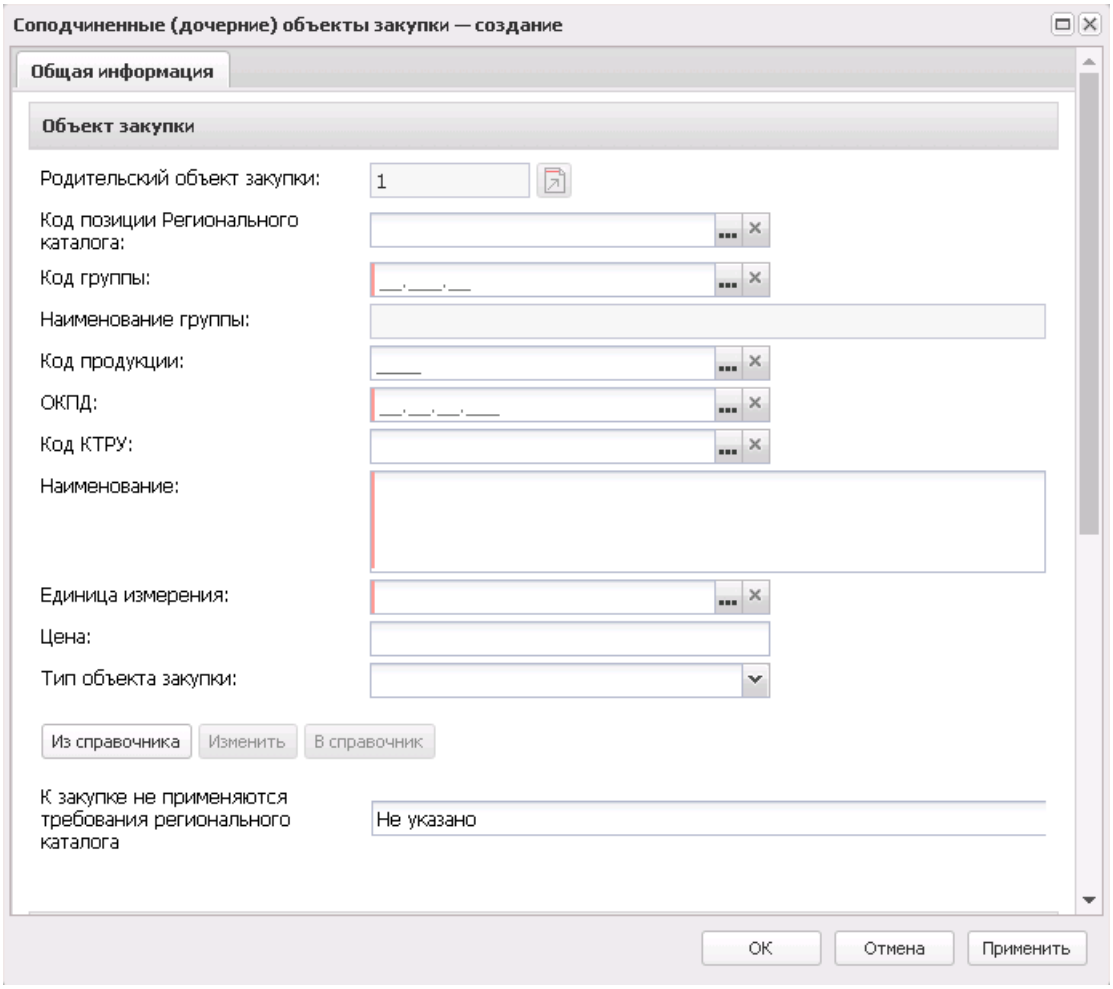

Рисунок 41 – Вид формы редактора «Соподчиненные (дочерние) объекты закупки»

Заполнение полей редактора **Соподчиненные (дочерние) объекты закупки** аналогично заполнению полей редактора **Спецификации**.

Если в документе включен признак **Объектом закупки являются лекарственные препараты**, в редакторе становится доступна закладка **Лекарственные препараты**:

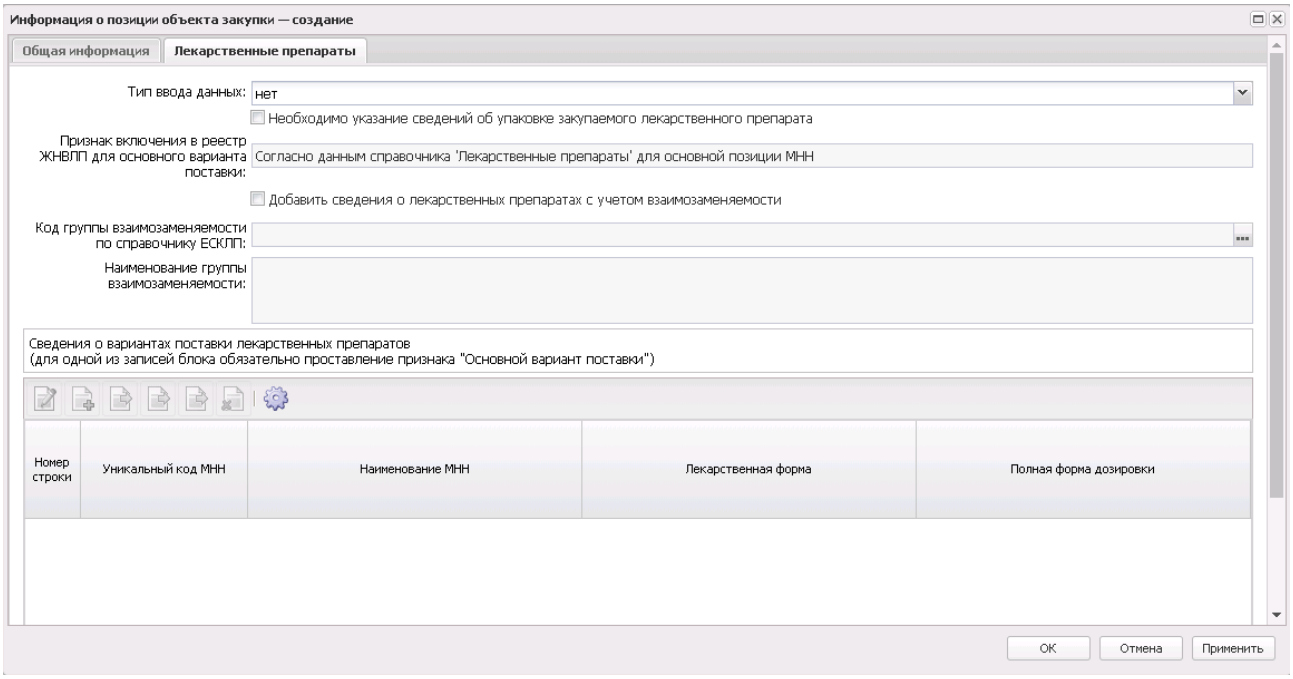

Рисунок 42 – Закладка «Лекарственные препараты»

На закладке содержатся поля:

- **Тип ввода данных** – из раскрывающегося списка выбирается тип вводимых данных. Доступно для редактирования на статусе «*Отложен*»/«*Новый*».

  При изменении значения и наличии строк в списке *Сведения о вариантах поставки лекарственных препаратов* система выводит следующее сообщение: *При изменении типа ввода данных вся информация о лекарственном препарате будет потеряна. Продолжить?* Если пользователь подтверждает действие нажатием кнопки **ОК**, то в списке *Сведения о вариантах поставки лекарственных препаратов* удаляются все записи текущей позиции спецификации.

  При изменении значения поля на *нет* очищаются все поля закладки **Лекарственные препараты** текущей позиции спецификации.

- **Необходимо указание сведений об упаковке закупаемого лекарственного препарата** – при включении признака сведения об упаковке лекарственного препарата указываются в обязательном порядке. Доступен для редактирования на статусе «*Отложен*»/«*Новый*», если в поле **Тип ввода данных** указано значение, отличное от *нет*.

- **Обоснование необходимости указания сведений об упаковке лекарственного препарата** – вручную вводится обоснование необходимости сведений об упаковке лекарственного препарата. Доступно для редактирования на статусе *«Отложен»*/*«Новый»*, если в поле **Тип ввода данных** указано значение, отличное от значения *нет*. Обязательно для заполнения.

  Поле доступно на форме, если включен признак **Необходимо указание сведений об упаковке**

закупаемого лекарственного препарата.

- **Признак включения в реестр ЖНВЛП для основного варианта поставки** – из раскрывающегося списка выбирается признак включения в реестр жизненно необходимых и важнейших лекарственных препаратов для основного варианта поставки. Доступно для редактирования на статусе «*Отложен»*/*«Новый*», если в списке *Сведения о вариантах поставки лекарственных препаратов* существует строка с включенным признаком **Основной вариант поставки**. Становится недоступно для редактирования, если в поле **Тип ввода данных** указано значение *нет*.
- **Добавить сведения о лекарственных препаратах с учетом взаимозаменяемости** – если признак включен и в группе полей **Сведения о вариантах поставки лекарственных препаратов** есть хоть одна запись, система выводит сообщение *При включении признака вся информация о лекарственном препарате будет потеряна. Продолжить?* При согласии очищается группа полей **Сведения о вариантах поставки лекарственных препаратов** данной позиции спецификации. Если признак выключен, система выводит сообщение *При выключении признака вся информация о лекарственном препарате будет потеряна, Продолжить?* При согласии очищается группа полей **Сведения о вариантах поставки лекарственных препаратов** поля **Код группы взаимозаменяемости по справочнику ЕСКЛП**, **Наименование группы взаимозаменяемости** данной позиции спецификации. По умолчанию признак выключен. Недоступно для редактирования.
- **Код группы взаимозаменяемости по справочнику ЕСКЛП** – вручную выбирается значение поля **Код группы** из справочника **Группы взаимозаменяемых лекарственных препаратов**. Доступно для редактирования и обязательно для заполнения на статусе «*Отложен»*/*«Новый*», если в поле **Тип ввода данных** указано значение *С использованием справочной информации* и включен признак **Добавить сведения о лекарственных препаратах с учетом взаимозаменяемости**. При очищении поля так же очищается поле **Наименование группы взаимозаменяемости**.
- **Наименование группы взаимозаменяемости** – автоматически заполняется значением поля **Наименование группы** справочника *Группы взаимозаменяемых лекарственных препаратов* соответствующей группы выбранной в поле **Код группы взаимозаменяемости по справочнику ЕСКЛП**. Не доступно для редактирования.

В нижней части закладки расположен список *Сведения о вариантах поставки*. Для добавления новой записи списка нажимается кнопка (**Создать**), на экране появится форма*:*

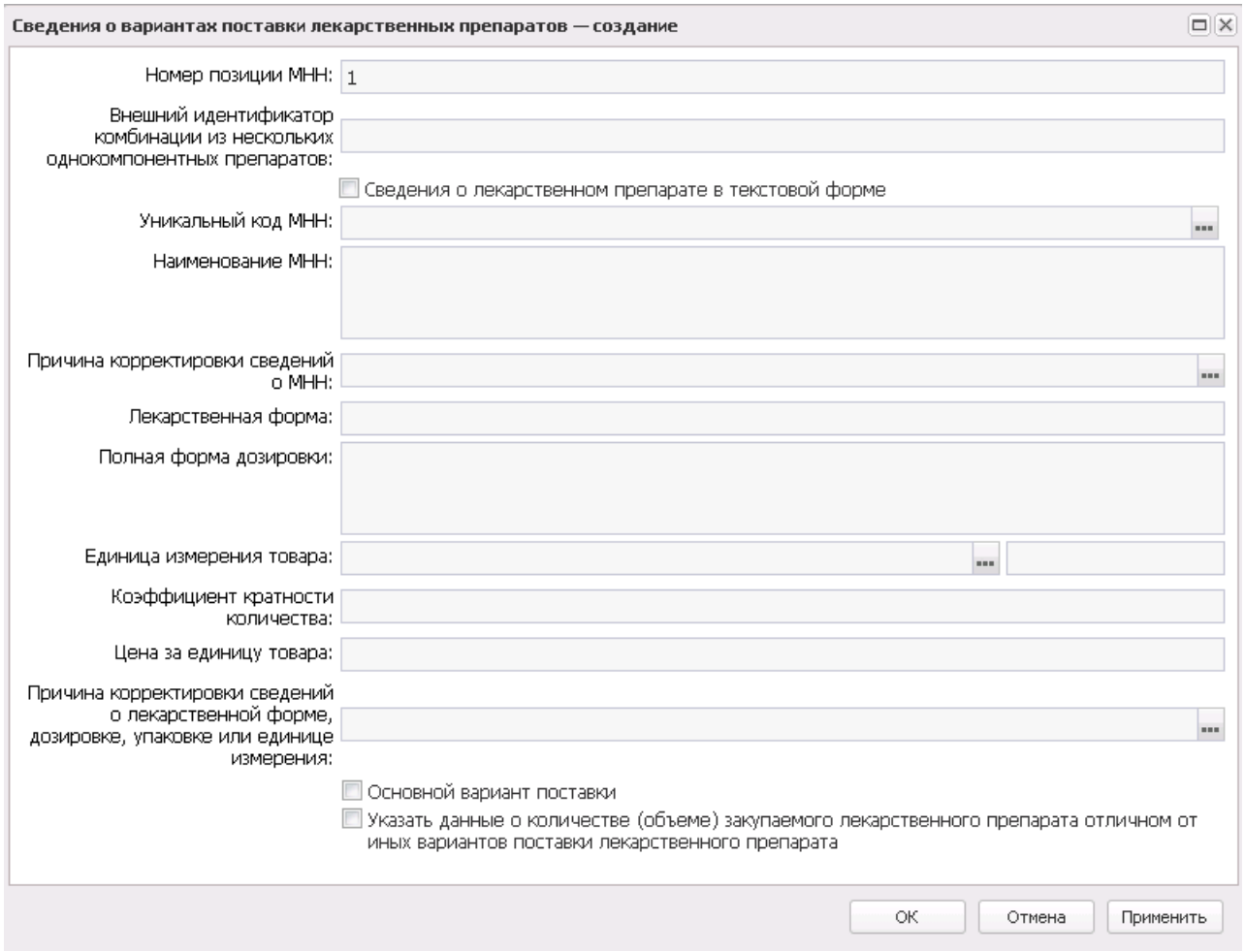

Рисунок 43 – Форма редактора сведений о варианте поставки лекарственных препаратов

Примечание. *Кнопка* *(**Создать**) доступна, если в поле **Тип ввода данных** указано значение **в текстовой форме**.*

На форме редактора содержатся поля:

- **Номер позиции МНН** – автоматически заполняется номером строки добавленного МНН. Недоступно для редактирования.
- **Внешний идентификатор комбинации из нескольких однокомпонентных препаратов** – вручную вводится внешний идентификатор комбинации из нескольких однокомпонентных препаратов. Если поле очищено и признак **Сведения о лекарственном препарате в текстовой форме** включен, система выводит сообщение *Вся информация о варианте поставки лекарственного препарата не из справочника будет удалена. Продолжить?* В этом случае очищаются все данные строки варианта поставки, выключается признак **Сведения о лекарственном препарате в текстовой форме**. Доступно для редактирования: на статусе *«Отложен»*/*«Новый»* если включен признак

Добавить сведения о лекарственных препаратах с учетом взаимозаменяемости.

Обязательно для заполнения:

- если включен признак **Добавить сведения о лекарственных препаратах с учетом взаимозаменяемости**;
- тип ввода данных в текстовой форме или включен признак **Сведения о лекарственном препарате в текстовой форме**.

Автоматически заполняется порядковым номером комбинации с *1* при добавлении значений из формы выбора лекарственных препаратов справочника *Группы взаимозаменяемости лекарственных препаратов*.

- **Сведения о лекарственном препарате в текстовой форме** – признак доступен для редактирования на статусе *«Отложен»*/*«Новый»* если заполнено поле **Внешний идентификатор комбинации из нескольких однокомпонентных препаратов**.
- **Уникальный код МНН** – указывается уникальный код международного непатентованного наименования. Значение выбирается из справочника **Лекарственные препараты**. Недоступно для редактирования, если в поле **Тип ввода данных** указано значение *в текстовой форме, нет* или включен признак **Сведения о лекарственном препарате в текстовой форме**. Обязательно для заполнения, если в поле **Тип ввода данных** указано значение *с использованием справочной информации* и выключен признак **Сведения о лекарственном препарате в текстовой форме**.
- **Наименование МНН** – вручную вводится международное непатентованное наименование. Автоматически заполняется значением поля **Наименование МНН** справочника *Лекарственные препараты* соответствующего МНН и становится недоступно для редактирования, если в поле **Тип ввода данных** указано значение *с использованием справочной информации* или включен признак **Сведения о лекарственном препарате в текстовой форме**. Также недоступно для редактирования, если в поле **Тип ввода данных** указано значение *нет*. Доступно для редактирования и обязательно для заполнения на статусе *«Отложен»*/*«Новый»*, если в поле **Тип ввода данных** указано значение *в текстовой форме*.
- **Причина корректировки сведений о МНН** – указывается причина корректировки сведений о международном непатентованном наименовании лекарственного препарата. Значение выбирается из справочника *Причины корректировки справочных данных о лекарственных препаратах*. Доступно для редактирования на статусе *«Отложен»*/*«Новый»*. Необязательно для заполнения. При формировании документа на основе ЭД «Закупка» или «Заявка на закупку» значение поля наследуется из указанных ЭД. Отображается, если в поле **Тип ввода данных** выбрано значение *В текстовой форме* или включен признак **Сведения о лекарственном препарате в текстовой форме**.
- **Комментарий или номер обращения в службу технической поддержки по причине корректировки сведений о МНН** – вручную указывается комментарий или номер обращения в службу техподдержки по причине корректировки сведений о международном непатентованном

наименовании лекарственного препарата. Доступно для редактирования на статусе *«Отложен»*/*«Новый»*. Обязательно для заполнения, если в поле **Причина корректировки сведений о МНН** выбрана запись справочника с признаком **Обязательно указание комментария или номера обращения в службу техподдержки**. При формировании документа на основе ЭД «Закупка» или «Заявка на закупку» значение поля наследуется из указанных ЭД. Отображается, если заполнено поле **Причина корректировки сведений о МНН**.

- **Ссылка на сведения о лекарственном препарате в ГРЛС (заполняется при корректировке МНН)** – вручную указывается ссылка на сведения о лекарственном препарате в Государственном реестре лекарственных средств. Доступно для редактирования на статусе *«Отложен»*/*«Новый»*. Обязательно для заполнения, если в поле **Причина корректировки сведений о МНН** выбрана запись справочника с признаком **Обязательно указание ссылки на сведения о ЛП в ГРЛС**. При формировании документа на основе ЭД «Закупка» или «Заявка на закупку» значение поля наследуется из указанных ЭД. Отображается, если заполнено поле **Причина корректировки сведений о МНН**.
- **Лекарственная форма** – вручную вводится описание формы лекарства. Автоматически заполняется значением поля **Лекарственная форма** справочника *Лекарственные препараты* соответствующего МНН. Доступно для редактирования и обязательно для заполнения на статусе *«Отложен»/«Новый»*, если в поле **Тип ввода данных** указано значение *в текстовой форме* или включен признак **Сведения о лекарственном препарате в текстовой форме**. Становится недоступно для редактирования, если в поле **Тип ввода данных** указано значение *с использованием справочной информации* и выключен признак **Сведения о лекарственном препарате в текстовой форме**. Недоступно для редактирования, если в поле **Тип ввода данных** указано значение *нет*.
- **Полная форма дозировки** – вручную вводится описание полной формы дозировки лекарственного препарата. Автоматически заполняется значением поля **Полная форма дозировки** справочника *Лекарственные препараты* соответствующего МНН. Недоступно для редактирования, если в поле **Тип ввода данных** указано значение с *использованием справочной информацииии* выключен признак **Сведения о лекарственном препарате в текстовой форме**. Недоступно для редактирования, если в поле **Тип ввода данных** указано значение *нет*. Обязательно для заполнения на статусе *«Отложен»/«Новый»*, если в поле **Тип ввода данных** указано значение *в текстовой форме* или включен признак **Сведения о лекарственном препарате в текстовой форме**.
- **Единица измерения товара**, **введенная вручную** (для типа ввода данных *с использованием справочной информации*)/**Единица измерения товара** (для типа ввода данных *в текстовой форме*) – указывается единица измерения лекарственного препарата. Выбор значения осуществляется из справочника *Единицы измерения*, для выбора доступны только актуальные записи справочника.

Доступно для редактирования на статусе *Отложен* / *Новый* , если в поле **Тип ввода данных** указано значение *в текстовой форме* или включен признак **Сведения о лекарственном препарате в текстовой форме**. Обязательно для заполнения, если в поле **Тип ввода данных** указано значение *в текстовой форме* или включен признак **Сведения о лекарственном препарате в текстовой форме**. Недоступно для редактирования, если в поле **Тип ввода данных** указано значение *нет*.

- **Код ОКЕИ** – автоматически заполняется кодом ОКЕИ справочника *Единицы измерения*. Недоступно для редактирования.
- **Коэффициент кратности количества** – если заполнено поле **Код группы взаимозаменяемости по справочнику ЕСКЛП** автоматически заполняется по формуле *1/Коэффициент приведения*, где Коэффициент приведения выбирается из справочника соответствующего МНН, указанного в поле **Уникальный код МНН**. Если в справочнике нет данных о коэффициенте приведения, поле не заполняется. Доступно для редактирования на статусе *Отложен* / *Новый* , если заполнено поле **Внешний идентификатор комбинации из нескольких однокомпонентных препаратов**.
- **Цена за единицу товара** – если заполнено поле **Код группы взаимозаменяемости по справочнику ЕСКЛП** автоматически заполняется по формуле *Значение референтной цены (рублей) за единицу измерения группы/Коэффициент кратности количества*, где **Значение референтной цены (рублей) за единицу измерения группы** кода группы взаимозаменяемости из справочника **Группы взаимозаменяемых лекарственных препаратов** (актуальная, первая строка с датой в поле **Дата начала действия цены** меньше текущей даты, датой в поле **Дата окончания действия цены** большей текущей даты). Допускается значение до 30 символов с округлением до 11 знаков после запятой. Если в справочнике нет данных о коэффициенте приведения, поле не заполняется. Доступно для редактирования на статусе *Отложен* / *Новый* , если заполнено поле **Внешний идентификатор комбинации из нескольких однокомпонентных препаратов**. При сохранении проверяется соответствие введенного значения, иначе система выводит сообщение *Данные в поле "Цена за единицу товара" не соответствуют формату: число до 30-ти символов с дробной частью до 11 знаков*.
- **Код препарата** – указывается код лекарственного препарата. Выбор значения осуществляется из справочника *Лекарственные препараты*, для выбора доступны только актуальные записи справочника.

  Доступно для редактирования на статусе *«Отложен»*/*«Новый»,* если в поле **Тип ввода данных** указано значение *с использованием справочной информации* и в списке *Сведения о вариантах поставки лекарственных препаратов* содержится хотя бы одна запись. Не доступно для редактирования, если в поле **Тип ввода данных** указано значение нет или если включен признак **Добавить сведения о лекарственных препаратах с учетом взаимозаменяемости**.

  Поле доступно на форме, если указан один из следующих способов определения поставщика:

- *Закупка у единственного поставщика*;
- *Запрос предложений* и в поле **Основание проведения запроса предложений** указано значение *Пункт 7, часть 2, статьи 83 Федерального закона №44-ФЗ от 05.04.2013 г.*;
- *Запрос предложений в электронной форме* и в поле **Основание проведения запроса предложений** указано значение *Пункт 3, часть 2, статьи 83.1 Федерального закона №44-ФЗ от 05.04.2013г.*.

При редактировании или удалении значения в поле, если признак **Необходимо указание сведений об упаковке закупаемого лекарственного препарата** выключен, то значения в полях **Торговое наименование**, **Вид первичной упаковки**, **Количество лекарственных форм в первичной упаковке**, **Количество первичных упаковок в потребительской упаковке** и **Количество лекарственных форм в потребительской упаковке** также удаляются. Если признак **Необходимо указание сведений об упаковке закупаемого лекарственного препарата** включен, то значения удаляется только в поле **Торговое наименование**.

- **Торговое наименование (Сведения о торговых наименованиях лекарственных препаратов доступны для ввода только для закупок со способом определения "Запрос предложений" или "Закупка у единственного поставщика (исполнителя, подрядчика)")** – вручную вводятся сведения о торговых наименованиях лекарственного препарата. Автоматически заполняется значением поля **Торговое наименование** справочника *Лекарственные препараты* соответствующего лекарственного препарата.

  Доступно для редактирования на статусе *«Отложен»/«Новый»*, если в поле **Тип ввода данных** указано значение *в текстовой форме.* Не доступно для редактирования, если в поле **Тип ввода данных** указано значение нет или если включен признак **Добавить сведения о лекарственных препаратах с учетом взаимозаменяемости**.

  Поле доступно на форме, если указан один из следующих способов определения поставщика:

  - *Закупка у единственного поставщика*;
  - *Запрос предложений* и в поле **Основание проведения запроса предложений** указано значение *Пункт 7, часть 2, статьи 83 Федерального закона №44-ФЗ от 05.04.2013 г.*;
  - *Запрос предложений в электронной форме* и в поле **Основание проведения запроса предложений** указано значение *Пункт 3, часть 2, статьи 83.1 Федерального закона №44-ФЗ от 05.04.2013г.*

  При удалении значения в поле, если параметр системы **Необходимо указание сведений об упаковке закупаемого лекарственного препарата** выключен, то значения в полях **Торговое наименование**, **Вид первичной упаковки**, **Количество лекарственных форм в первичной упаковке**, **Количество первичных упаковок в потребительской упаковке**, **Количество лекарственных форм в потребительской упаковке** также удаляются.

- **Причина корректировки сведений о торговом наименовании** – указывается причина

корректировки сведений о торговом наименовании лекарственного средства. Значение выбирается из справочника *Причины корректировки справочных данных о лекарственных препаратах*. Доступно для редактирования на статусе *«Отложен»*/*«Новый»*. Необязательно для заполнения. При формировании документа на основе ЭД «Закупка» или «Заявка на закупку» значение поля наследуется из указанных ЭД. Отображается, если в поле **Тип ввода данных** выбрано значение *В текстовой форме*.

- **Комментарий или номер обращения в службу технической поддержки по причине корректировки сведений о ТН** – вручную указывается комментарий или номер обращения в службу техподдержки по причине корректировки сведений о торговом наименовании лекарственного средства. Доступно для редактирования на статусе *«Отложен»*/*«Новый»*. Обязательно для заполнения, если в поле **Причина корректировки сведений о торговом наименовании** выбрана запись справочника с признаком **Обязательно указание комментария или номера обращения в службу техподдержки**. При формировании документа на основе ЭД «Закупка» или «Заявка на закупку» значение поля наследуется из указанных ЭД. Отображается, если заполнено поле **Причина корректировки сведений о торговом наименовании**.
- **Ссылка на сведения о лекарственном препарате в ГРЛС (заполняется при корректировке ТН)** – вручную указывается ссылка на сведения о лекарственном препарате в Государственном реестре лекарственных средств. Доступно для редактирования на статусе *«Отложен»*/*«Новый»*. Обязательно для заполнения, если в поле **Причина корректировки сведений о торговом наименовании** выбрана запись справочника с признаком **Обязательно указание ссылки на сведения о ЛП в ГРЛС**. При формировании документа на основе ЭД «Закупка» или «Заявка на закупку» значение поля наследуется из указанных ЭД. Отображается, если заполнено поле **Причина корректировки сведений о торговом наименовании**.
- **Вид первичной упаковки** – вручную вводится описание вида первичной упаковки. Заполняется автоматически значением поля **Вид первичной упаковки** справочника *Лекарственные препараты*:
  - соответствующего лекарственного препарата, если в поле **Тип ввода данных** указано значение *с использованием справочной информации* и поле **Код препарата** заполнено;
  - соответствующей упаковки, указанной по кнопке **выбор упаковки**, если в поле **Тип ввода данных** указано значение *с использованием справочной информации*, поле **Код препарата** не заполнено, признак **Необходимо указание сведений об упаковке закупаемого лекарственного препарата** включен и признак **Сведения о лекарственном препарате в текстовой форме** выключен.

  Доступно для редактирования на статусе *«Отложен»*/*«Новый»*, если выполняется одно из следующих условий:
  - в поле **Тип ввода данных** указано значение *в текстовой форме* и поле **Торговое наименование** заполнено;

- в поле **Тип ввода данных** указано значение *в текстовой форме* и признак **Необходимо указание сведений об упаковке закупаемого лекарственного препарата** включен.
- признак **Необходимо указание сведений об упаковке закупаемого лекарственного препарата** и **Сведения о лекарственном препарате в текстовой форме** включены.

При автоматическом заполнении поле становится недоступно для редактирования. Поле доступно на форме, если поле **Торговое наименование** заполнено или включен признак **Необходимо указание сведений об упаковке закупаемого лекарственного препарата**.

Примечание. *При нажатии на кнопку* ***выбор упаковки*** *на экране появится форма выбора упаковок, представляющую собой список всех актуальных торговых наименований, соответствующих лекарственному препарату, указанному в поле* ***Уникальный код МНН****. Кнопка доступна на форме, если:*

- *включен признак* ***Необходимо указание сведений об упаковке закупаемого лекарственного препарата****;*
- *в списке* ***Сведения о вариантах поставки лекарственных препаратов*** *содержится запись;*
- *не заполнено поле* ***Торговое наименование****;*
- *в поле* ***Тип ввода данных*** *указано значение* ***с использованием справочной информации***
- *признак* ***Сведения о лекарственном препарате в текстовой форме*** *выключен..*

- **Количество лекарственных форм в первичной упаковке** – вручную вводится описание количества лекарственных форм препарата в первичной упаковке. Автоматически заполняется значением поля **Количество лекарственных форм в первичной упаковке** справочника *Лекарственные препараты*:
  - соответствующего лекарственного препарата, если в поле **Тип ввода данных** указано значение *с использованием справочной информации* и поле **Код препарата** заполнено;
  - соответствующей упаковки, указанной по кнопке **выбор упаковки**, если в поле **Тип ввода данных** указано значение *с использованием справочной информации*, поле **Код препарата** не заполнено и признак **Необходимо указание сведений об упаковке закупаемого лекарственного препарата** включен.

При автоматическом заполнении поле становится недоступно для редактирования.

Доступно для редактирования на статусах *Отложен* / *Новый* , если выполняется одно из следующих условий:

- в поле **Тип ввода данных** указано значение *в текстовой форме* и поле **Торговое**

наименование заполнено;

- в поле **Тип ввода данных** указано значение *в текстовой форме* и признак **Необходимо указание сведений об упаковке закупаемого лекарственного препарата** включен или признаки **Необходимо указание сведений об упаковке закупаемого лекарственного препарата** и **Сведения о лекарственном препарате в текстовой форме** включены.

Обязательно для заполнения, если включен признак **Необходимо указание сведений об упаковке закупаемого лекарственного препарата** и выключен признак **Сведения о лекарственном препарате в текстовой форме**.

Поле доступно на форме, если поле **Торговое наименование** заполнено или включен признак **Необходимо указание сведений об упаковке закупаемого лекарственного препарата**.

- **Количество первичных упаковок в потребительской упаковке** – указывается количество первичных упаковок лекарственного препарата в потребительской упаковке. Автоматически заполняется значением поля **Количество первичных упаковок в потребительской упаковке** справочника *Лекарственные препараты*:
  - соответствующего лекарственного препарата, если в поле **Тип ввода данных** указано значение *с использованием справочной информации* и поле **Код препарата** не заполнено;
  - соответствующей упаковки, указанной по кнопке **выбор упаковки**, если в поле **Тип ввода данных** указано значение *с использованием справочной информации*, поле **Код препарата** не заполнено и включен признак **Необходимо указание сведений об упаковке закупаемого лекарственного препарата** и выключен признак **Сведения о лекарственном препарате в текстовой форме.**

При автоматическом заполнении поле становится недоступно для редактирования.

Доступно для редактирования на статусе *Отложен* / *Новый* , если выполняется одно из следующих условий:

- в поле **Тип ввода данных** указано значение *в текстовой форме* и поле **Торговое наименование** заполнено;
- в поле **Тип ввода данных** указано значение *в текстовой форме* и признак **Необходимо указание сведений об упаковке закупаемого лекарственного препарата** включен.
- или признаки **Необходимо указание сведений об упаковке закупаемого лекарственного препарата** и **Сведения о лекарственном препарате в текстовой форме** включены.

Обязательно для заполнения, если включен признак **Необходимо указание сведений об упаковке закупаемого лекарственного препарата**.

Поле доступно на форме, если поле **Торговое наименование** заполнено или включен признак **Необходимо указание сведений об упаковке закупаемого лекарственного препарата**.

- **Количество лекарственных форм в потребительской упаковке** – автоматически заполняется в

соответствии с условиями:

- если в поле **Тип ввода данных** указано значение *с использованием справочной информации* и поле **Код препарата** заполнено, автоматически заполняется значением поля **Количество потребительских единиц в потребительской упаковке** справочника *Лекарственные препараты* соответствующего препарату указанному в поле **Уникальный внешний код препарата**;
- если в поле **Тип ввода данных** указано значение *с использованием справочной информации*, поле **Код препарата** не заполнен, признак **Необходимо указание сведений об упаковке закупаемого лекарственного препарата** включен и признак **Сведения о лекарственном препарате в текстовой форме** выключен, выводится значение произведения полей **Количество лекарственных форм в первичной упаковке** и **Количество первичных упаковок в потребительской упаковке**;
- если если в поле **Тип ввода данных** указано значение *в текстовой форме*, выводится значение произведения полей **Количество лекарственных форм в первичной упаковке** и **Количество первичных упаковок в потребительской упаковке**.

Поле недоступно для редактирования.

- **Причина корректировки сведений о лекарственной форме, дозировке, упаковке или единице измерения** – указывается причина корректировки сведений о лекарственной форме, дозировке, упаковке или единице измерения лекарственного препарата. Значение выбирается из справочника *Причины корректировки справочных данных о лекарственных препаратах*. Доступно для редактирования на статусе *«Отложен»*/*«Новый»*. Необязательно для заполнения. При формировании решения на основе ЭД «Закупка» или «Заявка на закупку» значение поля наследуется из указанных документов. Отображается, если в поле **Тип ввода данных** выбрано значение *В текстовой форме* или включен признак **Сведения о лекарственном препарате в текстовой форме**.
- **Комментарий или номер обращения в службу технической поддержки по причине корректировки сведений о лекарственной форме, дозировке, упаковке или единице измерения** – вручную вводится комментарий или номер обращения в службу техподдержки по причине корректировки сведений о лекарственной форме, дозировке, упаковки или единицы измерения. Доступно для редактирования на статусе *«Отложен»*/*«Новый»*. Обязательно для заполнения, если в поле **Причина корректировки сведений о лекарственной форме, дозировке, упаковке или единице измерения** выбрана запись справочника с признаком **Обязательно указание комментария или номера обращения в службу техподдержки**. При формировании решения на основании ЭД «Закупка» или «Заявка на закупку» значение поля наследуется из указанных документов. Отображается, если заполнено поле **Причина корректировки сведений о лекарственной форме, дозировке, упаковке или единице измерения**.

- **Ссылка на сведения о лекарственном препарате в ГРЛС (заполняется при корректировке лекарственной формы, дозировки, упаковки или единицы измерения)** – вручную вводится ссылка на сведения о лекарственном препарате в Государственном реестре лекарственных средств. Доступно для редактирования на статусе *«Отложен»*/*«Новый»*. Обязательно для заполнения, если в поле **Причина корректировки сведений о лекарственной форме, дозировке, упаковке или единице измерения** выбрана запись справочника с признаком **Обязательно указание ссылки на сведения о ЛП в ГРЛС**. При формировании решения на основании ЭД «Закупка» или «Заявка на закупку» значение поля наследуется из указанных документов. Отображается, если заполнено поле **Причина корректировки сведений о лекарственной форме, дозировке, упаковке или единице измерения**.
- **Основной вариант поставки** – при включении признака значение поля **Единица измерения товара** текущей записи наследуется в поле **Единица измерения** закладки **Общая информация** редактора *Информация о позиции объекта закупки*. Признак наследуется при копировании документа или при формировании решения из ЭД «Заявка на закупку» или «План-график». Доступно для редактирования на статусе *«Отложен»*/*«Новый»*. Не доступно для редактирования, если в поле **Тип ввода данных** указано значение *нет* или включен признак **Сведения о лекарственном препарате в текстовой форме**. При включении признака проверяется, что признак отсутствует во всех других записях списка в рамках текущей строки спецификации. Если условие не выполнено, то система выводит следующее сообщение об ошибке: *Невозможно установить признак "Основной вариант поставки", так как такая строка уже задана*.
- **Указать данные о количестве (объеме) закупаемого лекарственного препарата отличном от иных вариантов поставки лекарственного препарата** – при включении признака на форме отображается поле **Количество (объем) закупаемого лекарственного препарата**. Доступен для редактирования на статусе *«Отложен»*/*«Новый»* и если признак **Процедура по цене единицы продукции (количество не определено)** выключен. Недоступен для редактирования, если в поле **Тип ввода данных** указано значение *нет* или признак **Добавить сведения о лекарственных препаратах с учетом взаимозаменяемости** включен.
- **Количество (объем) закупаемого лекарственного препарата** – указывается количество (объем) закупаемого лекарства. Допускается значение до 30 символов с округлением до 11 знаков после запятой. При сохранении поле проверяется на соответствие шаблону. Поле не может иметь отрицательное значение. Поле доступно на форме и обязательно для заполнения при включении признака **Указать данные о количестве (объеме) закупаемого лекарственного препарата отличном от иных вариантов поставки лекарственного препарата**. Доступно для редактирования на статусе *«Отложен»*/*«Новый»* и если признак **Процедура по цене единицы продукции (количество не определено)** выключен. Недоступно для редактирования, если в поле **Тип ввода данных** указано значение *нет*.
- **Добавить сведения из справочника *Группы взаимозаменяемости лекарственных***

препаратов – кнопка открывает форму выбора лекарственных препаратов из справочника *Группы взаимозаменяемости лекарственных препаратов*. Доступна если поле **Код группы взаимозаменяемости по справочнику ЕСКЛП** заполнено.

Для автоматического заполнения редактора *Сведения о вариантах поставки лекарственных препаратов* используется кнопка (**Добавить МНН из справочника**). При нажатии на кнопку на экране появится форма справочника *Лекарственные препараты*, в котором указываются необходимые препараты. При выборе значения из справочника осуществляются контроли:

- Если при множественном выборе указываются лекарственные препараты с разными наименованиями, то система выводит следующее сообщение об ошибке: *Невозможно добавить в документ МНН с разными наименованиями*.

Кнопка доступна, если в поле *Тип ввода данных указано значение с использованием справочной информации.*

При выборе лекарственных препаратов согласно справочника *Группы взаимозаменяемости лекарственных препаратов* открывается форма редактирования:

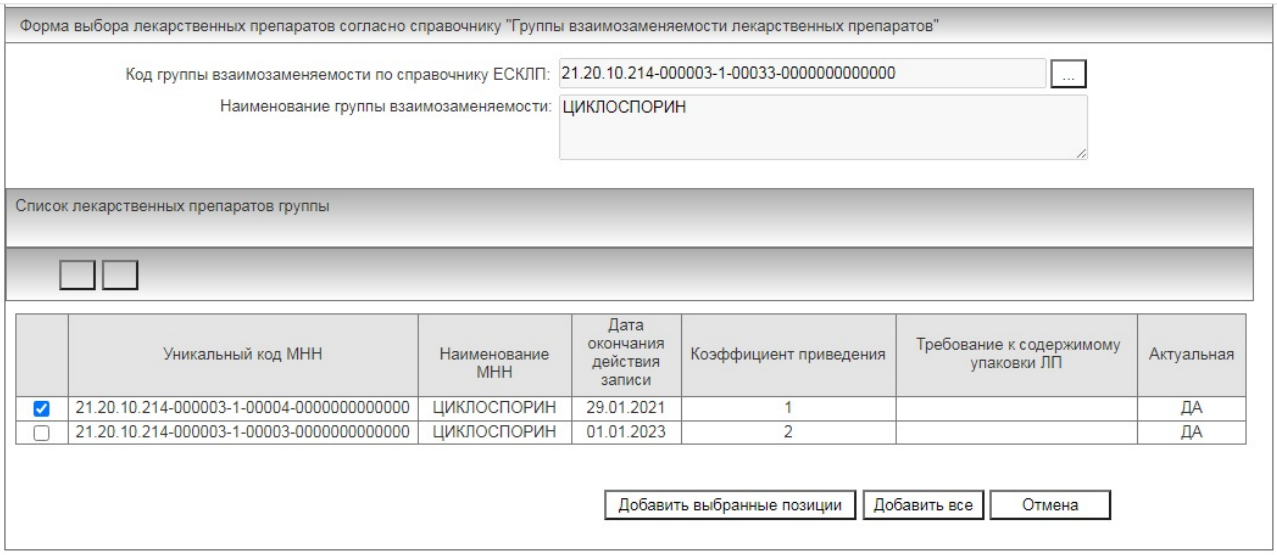

Рисунок 44 – Форма выбора лекарственных препаратов согласно справочнику «Группы взаимозаменяемости лекарственных препаратов»

На закладке содержатся поля:

- **Код группы взаимозаменяемости по справочнику ЕСКЛП** – заполняется кодом группы указанной в редакторе спецификации. Недоступно для редактирования.
- **В справочник** – кнопка открывает редактор справочника **Лекарственные препараты** МНН с кодом

соответствующем **Код группы взаимозаменяемости по справочнику ЕСКЛП**.

- **Наименование группы взаимозаменяемости** – заполняется значением поля **Наименование группы** справочника **Группы взаимозаменяемых лекарственных препаратов** соответствующей группы указанной в поле **Код группы взаимозаменяемости по справочнику ЕСКЛП**.

В группе полей **Список лекарственных препаратов группы** отображается список лекарственных препаратов группы взаимозаменяемости из справочника *Группы взаимозаменяемых лекарственных препаратов* (только актуальные). Возможен множественный выбор МНН из списка.

Для сохранения записи нажимается кнопка **OK** или **Применить**.

При сохранении осуществляются следующие проверки:

- Проверяется, что для каждой характеристики в списке *Характеристики товара, работы, услуги из справочника характеристик КТРУ* с типом ввода данных *Выбор из справочника* существует хотя бы одна актуальная характеристика в справочнике для выбранного кода КТРУ с таким же наименованием характеристики и типом. Если такая характеристика не найдена, система выдает сообщение об ошибке: *AZK-XXX (DOC). Строка спецификации (0): следующие характеристики не являются актуальными :"<Наименование характеристики>"; Выводить каждую характеристику, для которой не выполняется условие, с новой строки, через ";"*, где (0) - номер строки спецификации.
  В найденной характеристике проверяется значение в поле **Вид характеристики**. Если указано значение:
  - *Не изменяемая заказчиком*, проверяется, что все актуальные характеристики с таким наименованием указаны в документе. Проверка осуществляется по полям **Тип ввода данных** (*Выбор из справочника*), **Наименование характеристики товара, работы, услуги**, **Описание**, **Единица измерения**, **Значение**, **Минимальное значение**, **Максимальное значение**, **Отношение к минимальному значению диапазона**, **Отношение к максимальному значению диапазона**. Если проверка не пройдена, система выводит сообщение об ошибке *AZK-529*;

- *Изменяемая заказчиком с выбором одного значения*, проверяется, что в документе указана только одна характеристика с таким наименованием и типом ввода данных (*Выбор из справочника*). Если условие не выполняется, система выводит сообщение об ошибке *AZK-530.*

При указании других значений в поле **Вид характеристики** проверка не осуществляется.

- Характеристики в *Каталоге товаров, работ, услуг* группируются по полям **Наименование характеристики**, **Актуальность**, **Характеристика обязательна к применению**. Для каждой сгруппированной актуальной строки с включенным признаком **Характеристика обязательна к применению** проверяется наличие хотя бы одной записи в документе в списке *Характеристики товара, работы, услуги из справочника характеристик КТРУ* с типом **Выбор из справочника** и таким же наименованием характеристики. Если условие не выполняется, система выводит сообщение об ошибке: *AZK-531*.

***Примечание**. Проверка не выполняется для ЭД «Закупка», включенного в ЭД «План-график», год которого больше или равен 2020. При наличии лицензии **nnoblcat** проверка выполняется вне зависимости от года .*
*Контроли становятся игнорируемыми для ЭД «Заявка на закупку» ЭД Решение (все классы), если параметр системы **Контролировать позицию спецификации на заполнение характеристик КТРУ** установлен в значении Предупреждать.*

- Проверяется уникальность строки спецификации по значениям следующих полей: **Код группы**, **Код продукции**, **Наименование продукции**, **Единица измерения**, **Способ указания объема выполнения работы, оказания услуги**, **Объем работ, услуг**, **Цена**, **Цена с дробными копейками**, **Характеристики и их значения**, **Наименование МНН**, **Лекарственная форма**, **Полная форма дозировки**, **Основной вариант поставки**, **Торговое наименование**, **Номер регистрационного удостоверения**, **Держатель регистрационного удостоверения**, **Код ОКЕИ дозировки из справочника Ед. измерения**, **Наименование единицы измерения дозировки**, **Значение дозировки**, **Страна производителя**, **Наименование производителя**, **Код вида первичной упаковки**, **Вид первичной упаковки**, **Количество лекарственных форм в**

первичной упаковке, **Количество первичных упаковок в потребительской упаковке**. Если строка с идентичным значением хотя бы одного из полей уже существует, то система выводит следующее сообщение об ошибке: *Указанная продукция уже существует в спецификации документа*.

- Если в строке спецификации заполнены поля **Код КТРУ** и **Обоснование включения дополнительной информации в сведения о товаре, работе, услуге**, проверяется, что для такой строки хотя бы одна характеристика в списке *Характеристики товара, работы, услуги из справочника характеристик КТРУ* указана посредством кнопки **Добавить характеристику в текстовой форме**. Если условие не выполнено, то система выводит следующее сообщение об ошибке: *Для строки спецификации, использующей справочник КТРУ, поле "Обоснование включения дополнительной информации в сведения о товаре, работе, услуге" должно быть заполнено одновременно с указанием хотя бы одной характеристики, отсутствующей в справочнике КТРУ*.
- Если в строке спецификации хотя бы одна характеристика в списке *Характеристики товара, работы, услуги из справочника характеристик КТРУ* указана посредством кнопки **Добавить характеристику в текстовой форме** и заполнено поле **Код КТРУ**, проверяется, что для такой строки заполнено поле **Обоснование включения дополнительной информации в сведения о товаре, работе, услуге**. Если условие не выполнено, то система выводит следующее сообщение об ошибке: *Для строки спецификации, использующей справочник КТРУ, характеристики, отсутствующие в справочнике КТРУ, должны быть указаны одновременно с заполнением поля "Обоснование включения дополнительной информации в сведения о товаре, работе, услуге"*.

***Примечание**. Проверка не выполняется для ЭД «Закупка», включенного в ЭД «План-график», год которого больше или равен 2020. При наличии лицензии **nnoblcat** проверка выполняется вне зависимости от года .*

- Если в строке спецификации заполнено поле **Код КТРУ**, проверяется, что в *Каталоге товаров, работ, услуг* для выбранного значения выключен признак **Позиция является укрупненной (шаблоном)**. В противном случае система выводит сообщение об ошибке: *В строке спецификации указана позиция КТРУ,*

являющаяся укрупненной (шаблоном). Необходимо указать код КТРУ, являющийся подчиненным.

***Примечание**. Проверка не выполняется для ЭД «Закупка», включенного в ЭД «План-график», год которого больше или равен 2020. При наличии лицензии **nnoblcat** проверка выполняется вне зависимости от года .*

- Проверяется, что значение поля **Цена с дробными копейками** соответствует шаблону: общая длина поля числа до 30 символов с возможностью указания дробной части до 11 знаков. Если условие не выполняется, система выводит сообщение об ошибке: *Данные в поле "Цена с дробными копейками" не соответствуют формату: число до 30-ти символов с дробной частью до 11 знаков.*
  - Осуществляется контроль в соответствии с параметром системы **Контролировать указание кода КТРУ в позиции спецификации**. Если контроль не пройден, система выводит сообщение об ошибке *AZK-0534*.

***Примечание**. Проверка не выполняется для ЭД «Закупка», включенного в ЭД «План-график», год которого больше или равен 2020. При наличии лицензии **nnoblcat** проверка выполняется вне зависимости от года .*

- **Обоснование не применения позиции Регионального каталога введенной Минэкономики** – заполняется обоснование неприменения требований Регионального каталога введенной Минэкономики. Наследуется в порожденный документ. Не обязательно для заполнения.

***Примечание.** Поле отображается при наличии лицензии **nnoblcat** если заполнено поле **Код позиции регионального каталога**, для выбранной позиции заполнено поле **Код КТРУ** и включен признак **Позиция Федерального КТРУ**.*

3.2.1.3.2 Закладка «График поставки и оплаты»

На закладке **<u>График поставки и оплаты</u>** содержится информация о финансировании закупки, графиках оплаты и поставки, местах поставки товаров, работ или услуг.

Закладка имеет следующий вид:

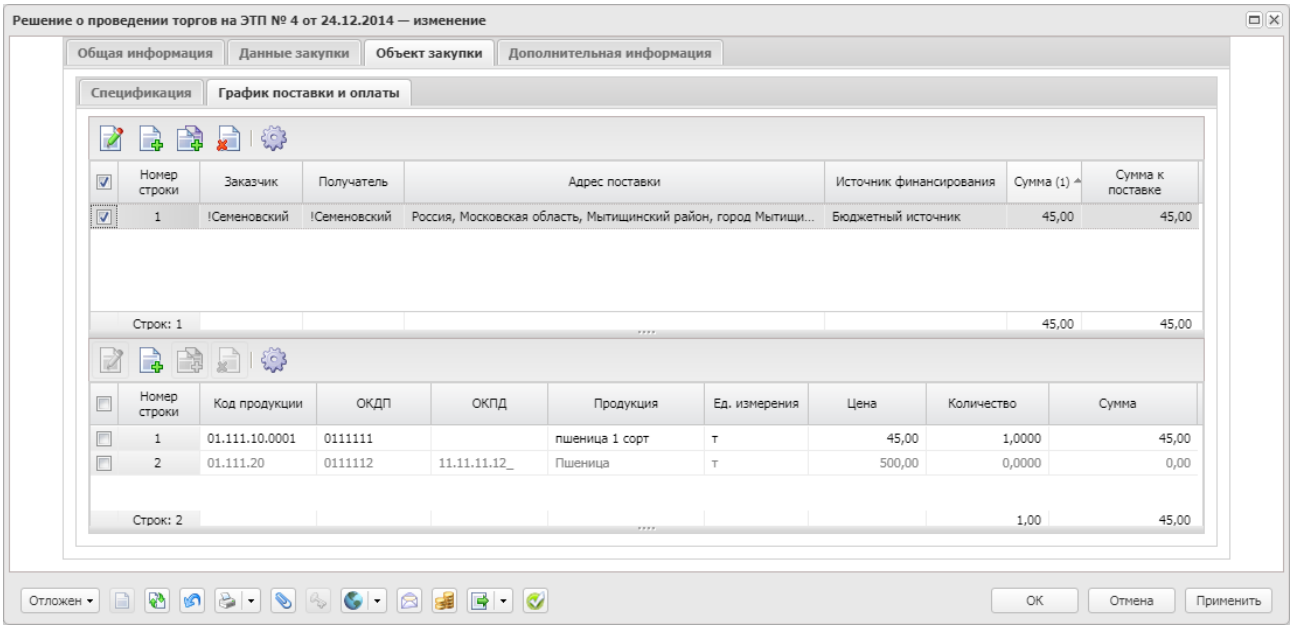

Рисунок 45 – Вид закладки «График поставки и оплаты»

На закладке содержатся списки *Финансирование и график оплаты* 136, *Места и график поставки товара, выполнения работ, оказания услуг* 143 и *График поставки* 148.

> ***Примечание.*** *Если решение о размещении заказа создано на основе ЭД «Заявка на закупку», информация в списках* ***Финансирование и график оплаты*** *и* ***Места и график поставки товара, выполнения работ, оказания услуг*** *заполняется автоматически и становится недоступной для редактирования.*

3.2.1.3.2.1 Список «Финансирование и график оплаты»

Для добавления информации о финансировании и графике оплаты нажимается кнопка (**Создать**). На экране появится форма, вид которой зависит от типа источника финансирования:

- *Бюджетные источники*:

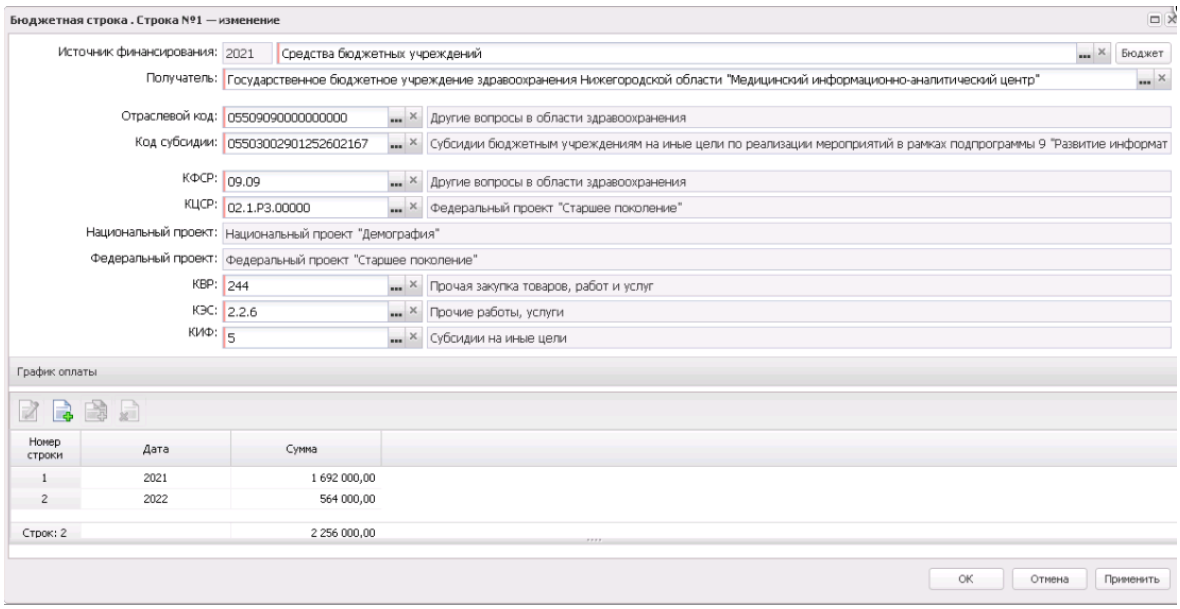

Рисунок 46 – Вид формы «Бюджетная строка» с типом источника финансирования «Бюджетные источники»

- *Внебюджетные средства*:

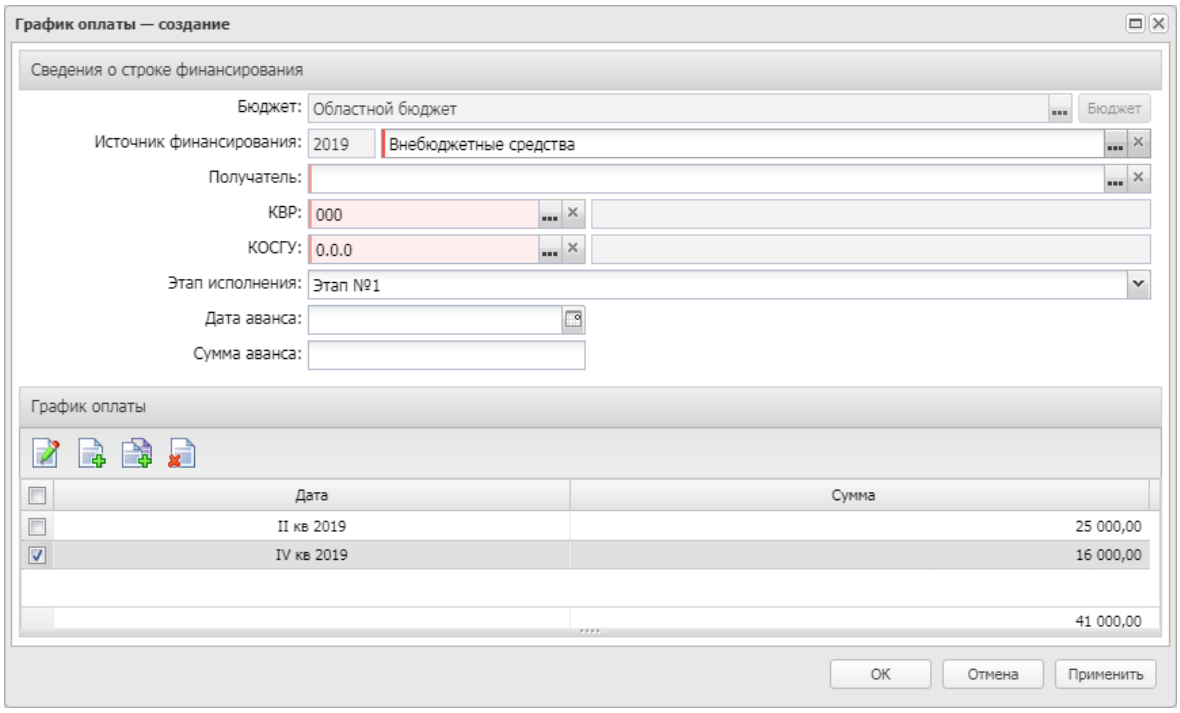

Рисунок 47 – Вид формы «Бюджетная строка» с типом источника финансирования «Внебюджетные средства»

- *Средства бюджетных, автономных учреждений*:

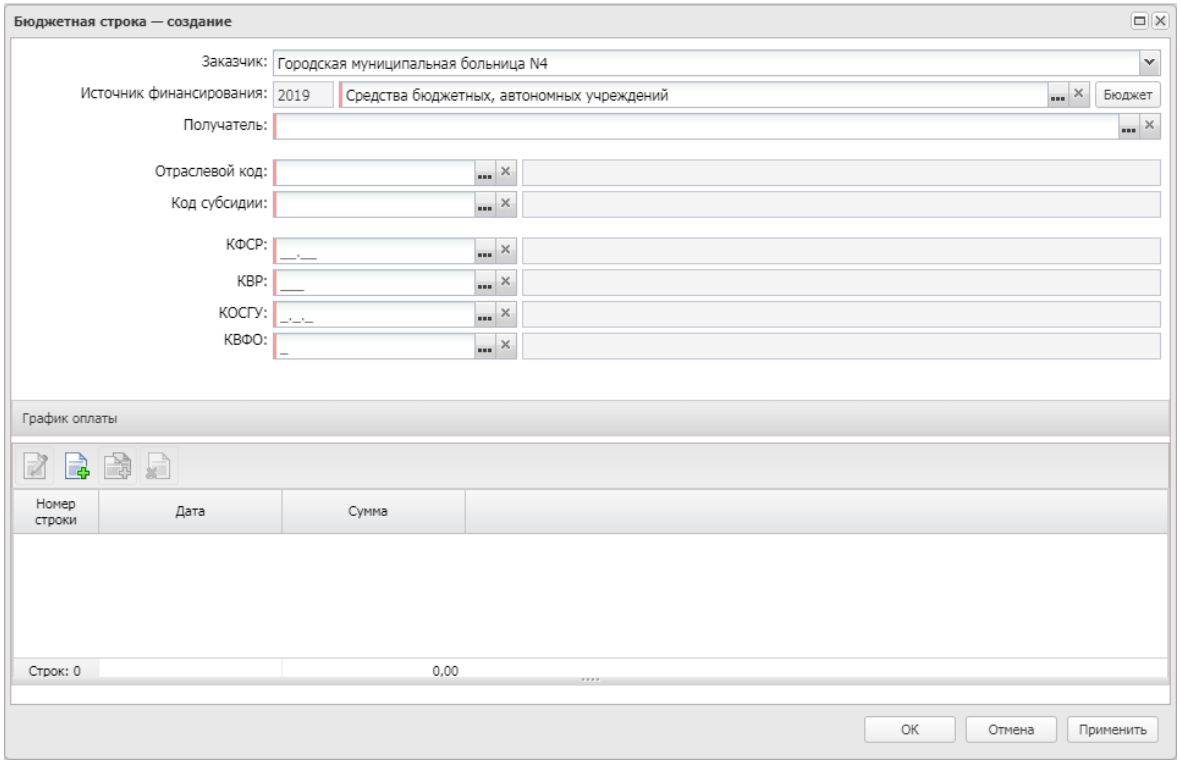

Рисунок 48 – Вид формы «Бюджетная строка» с типом источника финансирования «Средства бюджетных, автономных учреждений»

Примечание. *Кнопки* *(**Создать**) и* *(**Открыть**) недоступны, если в документе содержатся лоты и в поле **Лот** выбрано значение **По всем лотам** или **Не вошли в лот**.*

На форме содержатся поля:

- **Заказчик** – из раскрывающего списка выбирается организация-заказчик. Для выбора доступны организации из списка *Заказчики* группы полей **Заявки и заказчики** на закладке **Общая информация**. Заполняется автоматически, если в списке *Заказчики* содержится только одна организация. Обязательно для заполнения.
- **Источник финансирования** – указывается источник финансирования. Значение выбирается из справочника *Источники финансирования*. Для выбора доступны записи с типом:
  - *Средства бюджетных, автономных учреждений*, если в поле **Заказчик** указана организация, обладающая ролью *Бюджетное учреждение*;
  - *Внебюджетные средства*, если параметр системы **Запретить выбор внебюджетных источников финансирования организациям – ПБС** включен и организация пользователя не обладает ролью *ПБС* или обладает ролью *ПБС*, *Бюджетное учреждение* и/или *Автономное учреждение*.

Доступно для редактирования, если заполнено поле **Заказчик**. Обязательно для заполнения.

Слева от поля выводится год источника финансирования. Автоматически заполняется при заполнении поля **Источник финансирования**. Недоступно для редактирования.

- **Смета** – указывается смета, по которой осуществляется оплата закупки. Значение выбирается из справочника *Сметы*. Обязательно для заполнения.

Примечание. *Поле* ***Смета*** *доступно на форме, если в поле* ***Источник финансирования*** *указано значение с типом* ***Бюджетный источник****.*

- **Получатель** – указывается организация-получатель предмета закупки. Значение выбирается из справочника *Организации*. Для выбора доступны организации с ролями *ПБС*, *Бюджетное учреждение*, *Автономное учреждение*. Доступно для редактирования, если заполнено поле **Источник финансирования**. Обязательно для заполнения.
  - **Код ОКС** – заполняется значением поля **Код** справочника *Объекты капитального строительства*. Автоматически заполняется в документе, год планирования которого больше 2021, значением поля **Код объекта капитального строительства** выбранного значения поля **Код субсидии** или **Код цели,** если заполнено. Поле отображается в ЭД Закупка» с выключенным признаком **Бюджет автономного/бюджетного учреждения, юридического лица размещающего закупки по 223-ФЗ** и годом планирования больше 2021, если: включен параметр системы **Заполнять информацию о финансировании**, в поле **Источник финансирования** выбрано значение с типом *Бюджетный источник* или *Средства бюджетных, автономных учреждений*. Доступно для редактирования.
  - **Наименование кода ОКС** – заполняется наименованием выбранного кода ОКС. Отображается, если отображается поле **Код ОКС**. Недоступно для редактирования.

Примечание. *Поле* ***Код ОКС*** *отображается для ЭД «Решение о проведении конкурса», ЭД «Решение о проведении запроса котировок», ЭД «Решение о проведении торгов на ЭТП».*

- **Отраслевой код** – указывается отраслевой код. Значение выбирается из *Справочника отраслевых кодов*. Обязательно для заполнения.

  Справа от поля выводится описание отраслевого кода. Недоступно для редактирования.

- **Код субсидии** – указывается код субсидии. Значение выбирается из справочника *Субсидии и инвестиций*. Обязательно для заполнения.

  Справа от поля выводится писание кода субсидии. Недоступно для редактирования.

Примечание. *Поля* ***Отраслевой код*** *и* ***Код субсидии*** *отображаются на форме, если в поле* ***Источник финансирования*** *указано значение с типом* ***Средства бюджетных, автономных учреждений****.*

- **КВСР** – указывается код ведомственной статьи расхода. Значение выбирается из справочника

Ведомственный классификатор расходов. Автоматически заполняется значением поля **Значение по умолчанию** справочника *Типы кодификаторов* для данного кода при заполнении поля **Источник финансирования** значением с типом *Бюджетный источник*. Обязательно для заполнения.

Примечание. *Поле* ***КВСР*** *доступно на форме, если в поле* ***Источник финансирования*** *указано значение с типом* ***Бюджетный источник****.*

Справа от поля выводится описание кода ведомственной статьи расходов. Недоступно для редактирования.

- **КФСР** – указывается код функциональной статьи расходов. Значение выбирается из справочника *Функциональный классификатор расходов*. Доступно для редактирования и обязательно для заполнения, если в поле **Источник финансирования** указано значение с типом *Бюджетный источник* или *Средства бюджетных, автономных учреждений* и год источника финансирования больше или равен 2017.

Примечание. *Поле* ***КФСР*** *доступно на форме, если в поле* ***Источник финансирования*** *указано значение с типом* ***Бюджетный источник*** *или* ***Средства бюджетных, автономных учреждений****.*

Справа от поля выводится описание кода функциональной статьи расходов. Недоступно для редактирования.

- **КЦСР** – указывается код целевой статьи расходов. Значение выбирается из справочника *Классификатор целевой статьи расходов*. Доступно для редактирования статусе «*Отложен*»/«*Новый*». Обязательно для заполнения, если выбран источник финансирования с типом *Бюджетный источник*.

Примечание. *Поле* ***КЦСР*** *доступно на форме, если в поле* ***Источник финансирования*** *указано значение с типом* ***Бюджетный источник*** *или* ***Средства бюджетных, автономных учреждений****.*

- **Национальный проект** – указывается наименование национального проекта. Значение выбирается из поля **Наименование** справочника *Национальные проекты*.
- **Федеральный проект** – указывается наименование национального проекта. Значение выбирается из поля **Наименование** справочника *Национальные проекты*.
- **КВР** – указывается код вида расходов. Значение выбирается из справочника *Классификатор вида расходов*. Доступно для редактирования и обязательно для заполнения, если в поле **Источник финансирования** указано значением с типом:
  - *Бюджетный источник*;

- *Средства бюджетных, автономных учреждений* и год источника финансирования больше или равен 2016 г.;
- *Внебюджетные средства* и год источника финансирования больше или равен 2016 г.

Справа от поля выводится описание кода вида расходов. Недоступно для редактирования.

- **КОСГУ** – указывается классификатор операций сектора государственного управления. Значение выбирается из справочника *Справочник операций сектора гос. управления*. Доступно для редактирования, если заполнено поле **Источник финансирования**. Обязательно для заполнения.

  Справа от поля выводится описание классификатора операций сектора государственного управления. Недоступно для редактирования.

- **Доп. ФК** – указывается дополнительный функциональный код. Значение выбирается из справочника *Дополнительный функциональный код*. Автоматически заполняется значением поля **Значение по умолчанию** справочника *Типы кодификаторов* для данного кода при заполнении поля **Источник финансирования** значением с типом *Бюджетный источник*. Обязательно для заполнения.

  Справа от поля выводится описание дополнительного функционального кода. Недоступно для редактирования.

- **Доп. ЭК** – указывается дополнительный экономический код. Значение выбирается из справочника *Дополнительный экономический код*. Автоматически заполняется значением поля **Значение по умолчанию** справочника *Типы кодификаторов* для данного кода при заполнении поля **Источник финансирования** значением с типом *Бюджетный источник*. Обязательно для заполнения.

  Справа от поля выводится описание дополнительного экономического кода. Недоступно для редактирования.

- **Доп. КР** – указывается дополнительный код расхода. Значение выбирается из справочника *Дополнительный код расхода*. Автоматически заполняется значением поля **Значение по умолчанию** справочника *Типы кодификаторов* для данного кода при заполнении поля **Источник финансирования** значением с типом *Бюджетный источник*. Обязательно для заполнения.

  Справа от поля выводится описание дополнительного кода расходов. Недоступно для редактирования.

- **Код цели** – указывается код целевого назначения. Значение выбирается из справочника *Целевые назначения*. Автоматически заполняется значением поля **Значение по умолчанию** справочника *Типы кодификаторов* для данного кода при заполнении поля **Источник финансирования** значением с типом *Бюджетный источник*. Обязательно для заполнения.

  Справа от поля выводится описание кода целевых назначений. Недоступно для редактирования.

- **Код РО** – указывается код расходного обязательства. Значение выбирается из справочника *Расходные обязательства*.

Примечание. *Поля* ***Доп. ФК***, ***Доп. ЭК***, ***Доп. КР***, ***Код цели*** *и* ***Код РО*** *отображаются на форме, если в поле* ***Источник финансирования*** *указано значение с типом* ***Бюджетный источник****.*

- **КВФО** – указывается код вида финансового обеспечения. Значение выбирается из справочника *Код вида финансового обеспечения*. Обязательно для заполнения.

  Справа от поля выводится описание кода вида финансового обеспечения. Недоступно для редактирования.

Примечание. *Поле* ***КВФО*** *отображается на форме, если в поле* ***Источник финансирования*** *указано значение с типом* ***Бюджетный источник*** *или* ***Средства бюджетных, автономных учреждений****.*

- **Этап исполнения** – указывается этап исполнения. Значение выбирается из списка *Этапы исполнения контракта*. Поле доступно для редактирования на статусе *«Отложен»*. Отображается и обязательно для заполнения, если в группе полей **Требования и информация по заказчику** включен признак **Установить сроки исполнения контракта**.

Для автоматического заполнения полей используется кнопка **Бюджет**. Если в поле **Источник финансирования**:

- указано значение *Бюджетный источник*, то выбор осуществляется из справочника *Строки бюджета*. После выбора записи справочника автоматически заполняются следующие поля: **Смета**, **Бюджетополучатель**, **КВСР**, **КФСР**, **КЦСР**, **КВР**, **КОСГУ**, **Доп. ФК**, **Доп. ЭК**, **Доп.КР**, **КВФО**;
- указано значение *Внебюджетный источник*, то кнопка **Бюджет** недоступна;
- указано значение *Средства бюджетных учреждений*, то выбор осуществляется из *Справочника строк бюджетных и автономных учреждений*. После выбора записи автоматически заполняются следующие поля: **Учреждение**, **Отраслевой код**, **Код субсидии**, **КОСГУ**, **КВФО**;
- не указано значение, при нажатии кнопки **Бюджет** открывается справочник *Источники финансирования*. После выбора записи справочника поле **Источник финансирования** автоматически заполняется значением поля **Наименование** выбранной записи.

В нижней части формы расположен список *График оплаты* 143.

Для сохранения записи нажимается кнопка **ОК** или **Применить**.

При сохранении строки проверяется, что в списке отсутствуют записи с идентичными значениями в полях: **Заказчик**, **Источник финансирования**, **Смета**, **Получатель**, **Отраслевой код**, **Код субсидии**, **КВСР**, **КФСР**, **КЦСР**, **КВР**, **КОСГУ**, **Доп.ФК**, **Доп.ЭК**, **Доп.КР**, **КВФО**, **Код цели**. Если условие не выполнено, система выводит сообщение об ошибке: *Выбранная строка уже существует в списке*.

Для добавления графика оплаты нажимается кнопка (**Создать**). На экране появится форма:

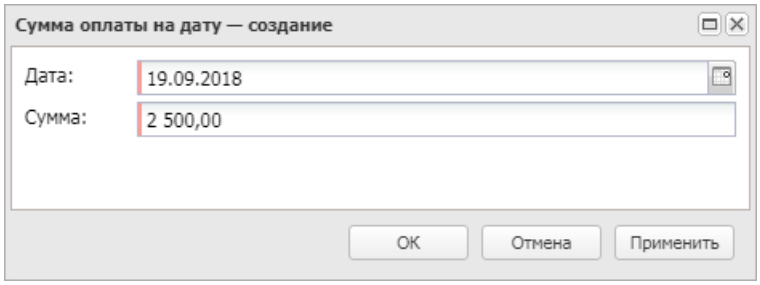

Рисунок 49 – Вид формы «Сумма оплаты на дату»

На форме содержатся поля:

- **Дата** – указывается дата платежа. В зависимости от значения параметра системы **Минимальный интервал между платежами в графиках оплаты** указывается день, квартал или год. Обязательно для заполнения.
- **Сумма** – вручную вводится сумма платежа. Не допускается вводить отрицательные значения. Обязательно для заполнения.

Для сохранения записи нажимается кнопка **OK** или **Применить**.

Примечание. *Информация в списке* ***График оплаты*** *формируется автоматически при добавлении строки бюджета.*

3.2.1.3.2.2 Список «Места и график поставки товара, выполнения работ, оказания услуг»

Для добавления места поставки нажимается кнопка (**Создать**). На экране появится форма:

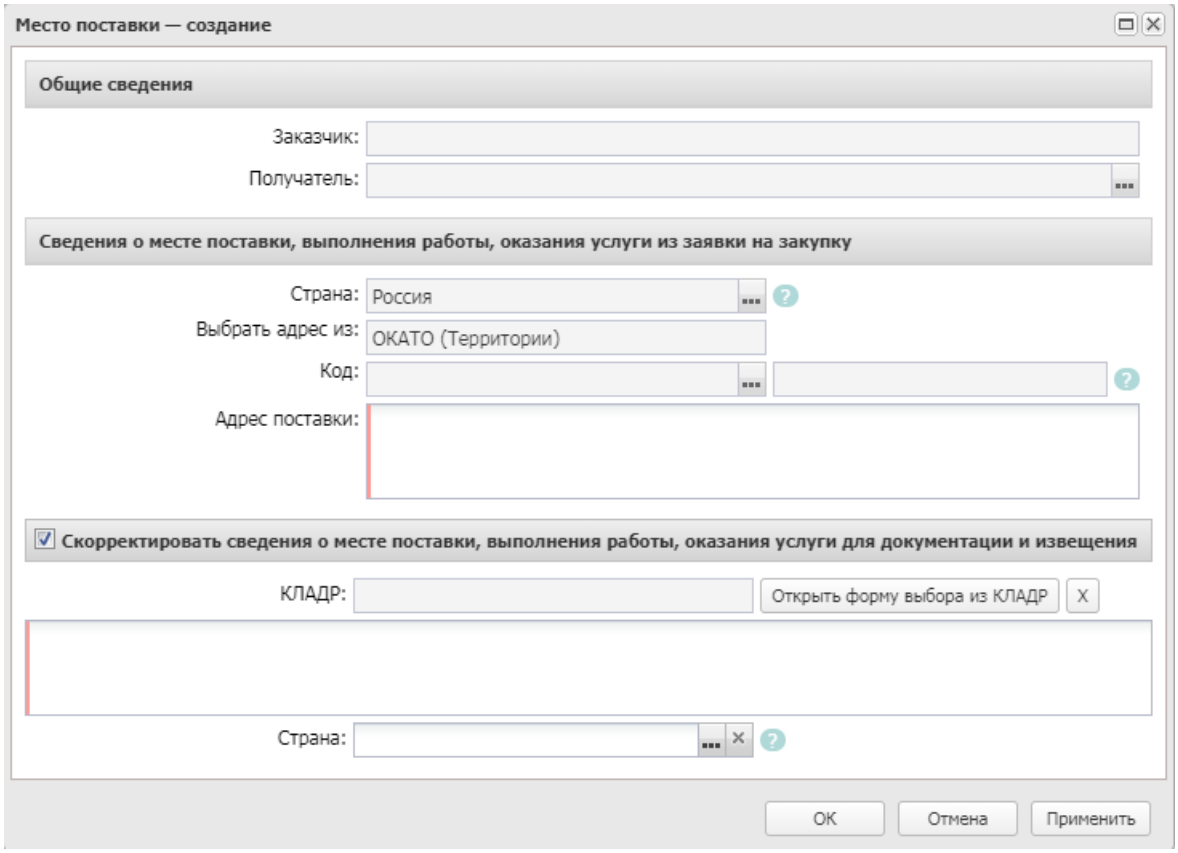

Рисунок 50 – Вид формы «Место поставки»

На форме редактора содержатся поля:

- В группе полей **Общие сведения** содержатся следующие поля:
  - **Этап исполнения** – указывается этап исполнения. Значение выбирается из списка *Этапы исполнения контракта*. Поле доступно для редактирования на статусе *«Отложен»*. Отображается, если в группе полей **Требования и информация по заказчику** включен признак **Несколько этапов**.
  - **Заказчик** – из раскрывающегося списка выбирается организация-заказчик. Для выбора доступны организации, указанные в списке *Заказчики* группы полей **Заявки и заказчики** на закладке **Общая информация**. Автоматически заполняется, если в списке указана только одна организация. Обязательно для заполнения.
  - **Получатель** – указывается организация-получатель. Значение выбирается из справочника *Организации*, для выбора доступны организации с ролями *ПБС*, *Бюджетное учреждение* и *Автономное учреждение*. Доступно для редактирования. Обязательно для заполнения.
- В группе полей **Сведения о месте поставки, выполнения работы, оказания услуги** содержатся следующие поля:
  - **Страна** – указывается наименование страны, в которой расположена организация-получатель.

Если в справочнике выключен признак **Заполнять в документах место поставки из шаблона**, автоматически заполняется из справочника *Страны*. Если в справочнике для организации включен признак **Заполнять в документах место поставки из шаблона**, автоматически заполняется значением поля **Страны** закладки **Сведения о месте поставки, выполнения работы, оказания услуги** выбранной организации (закладка **Шаблоны**). Автоматически заполняется при заполнении поля **Получатель**, если данное поле не заполнено. Если поле заполнено, но для указанной организации значение в справочнике *Организации* отличается, то при выключенном признаке **Заполнять в документах место поставки из шаблона** система выводит сообщение: *Заменить данные о месте поставки товаров (выполнения работ, оказания услуг) данными о месте нахождения организации плательщика?* При включенном признаке Заполнять в документах место поставки из шаблона система выводит сообщение: *Заменить данные о месте поставки товаров (выполнения работ, оказания услуг) данными организации плательщика?* Если пользователь подтверждает действие, значение поля обновляется. Доступно для редактирования. Обязательно для заполнения.

- **Выбрать адрес из** – из раскрывающегося списка выбирается классификатор выбора адреса местонахождения организации контрагента. Для выбора доступны значения: *КЛАДР*, *ОКТМО*, *ОКАТО (Территории)*. Если в справочнике для организации включен признак **Заполнять в документах место поставки из шаблона**, автоматически заполняется значением поля **Выбрать адрес из** закладки **Сведения о месте поставки, выполнения работы, оказания услуги** выбранной организации (закладка **Шаблоны**). Поле доступно для редактирования на статусе «*Отложен*»/«*Новый*», если выключен признак **Закупка товара у единственного поставщика на сумму, предусмотренную частью 12статьи 93 Закона № 44-ФЗ**.
- **Код** – указывается код территории. Значение выбирается из справочника *Территории*, *ОКТМО* или *КЛАДР*, в зависимости от значения поля **Выбрать адрес из**. Если в поле **Выбрать адрес из** указано значение:
  - *КЛАДР*, то поле недоступно для редактирования и становится доступно поле **Открыть форму выбора из КЛАДР**;
  - *ОКТМО*, то поле доступно для редактирования и выбор значения осуществляется из одноименного справочника.
  - *ОКАТО*, то поле доступно для редактирования и выбор значения осуществляется из справочника *Территории*.

Если в справочнике для организации включен признак **Заполнять в документах место поставки из шаблона**, автоматически заполняется значением поля **Код** закладки **Сведения о месте поставки, выполнения работы, оказания услуги** выбранной организации (закладка **Шаблоны**). Автоматически заполняется при заполнении поля **Получатель**, если данное поле не заполнено. Если поле заполнено, но для указанной организации значение в справочнике *Организации* отличается, то при выключенном признаке **Заполнять в документах место поставки из шаблона**

система выводит сообщение: *Заменить данные о месте поставки товаров (выполнения работ, оказания услуг) данными о месте нахождения организации плательщика?* При включенном признаке Заполнять в документах место поставки из шаблона система выводит сообщение: *Заменить данные о месте поставки товаров (выполнения работ, оказания услуг) данными организации плательщика?* Если пользователь подтверждает действие, значение поля обновляется. Если в поле **Выбрать адрес из** указано значение *ОКТМО*/*ОКАТО*, то в поле **Код** доступен ручной ввод. При ручном вводе осуществляется проверка наличия введенного значения в одноименном справочнике. Поле доступно для редактирования на статусе «*Отложен*»/«*Новый*». Обязательное для заполнения поле.

Справа от поля выводится информация о регионе. Автоматически заполняется при заполнении поля **Код**. Недоступно для редактирования.

Поле **Код** отображается на форме, если в поле **Страна** указано значение *Россия*.

- **Адрес поставки** – вручную вводится адрес поставки товаров, выполнения работ или оказания услуг. Автоматически заполняется при заполнении поля **Адрес**, если данное поле не заполнено. Если поле заполнено, но для указанной организации значение в справочнике *Организации* отличается, то при выключенном признаке **Заполнять в документах место поставки из шаблона** система выводит сообщение: *Заменить данные о месте поставки товаров (выполнения работ, оказания услуг) данными о месте нахождения организации плательщика?* При включенном признаке Заполнять в документах место поставки из шаблона система выводит сообщение: *Заменить данные о месте поставки товаров (выполнения работ, оказания услуг) данными организации плательщика?* Если пользователь подтверждает действие, значение поля обновляется. Доступно для редактирования. Необязательно для заполнения.

Примечание. *Если в решение о размещении заказа включен хотя бы один ЭД «Заявка на закупку», наименование группы полей* ***Сведения о месте поставки, выполнения работы, оказания услуги*** *меняется на* ***Сведения о месте поставки, выполнения работы, оказания услуги из заявки на закупку****.*

- **Сумма поставки** – выводится сумма поставки. Автоматически заполняется из группы полей **График оплаты и поставки** по выбранному месту поставки. Справа от поля иконка с всплывающей подсказкой: *Заполняется автоматически в соответствии с графиком поставки введённым на вкладке "Объект закупки" по строкам спецификации*. Недоступно для редактирования.
- **Скорректировать сведения о месте поставки, выполнения работы, оказания услуги для документации и извещения** – при включении признака указывается информация о плате за документацию и становятся доступны следующие поля: **КЛАДР**, **Место доставки товара,**

выполнения работы, оказания услуги, **Страна**. При выключении признака поля скрываются с формы, введенные в них значения удаляются.

***Примечание**. Признак **Скорректировать сведения о месте поставки, выполнения работы, оказания услуги для документации и извещения** отображается на форме, если:*

*• в поле **Способ определения** указано значение, отличное от **Предварительный отбор** или **Иной способ закупки**;*

• в решение о размещении заказа включен хотя бы один ЭД «Заявка на закупку».

- **КЛАДР** – указывается код из классификатора адресов. Значение выбирается из справочника *КЛАДР*. Автоматически заполняется значением поля **Код** группы полей **Сведения о месте поставки, выполнения работы, оказания услуги**, если в поле **Выбрать адрес из** указано значение *КЛАДР*. Доступно для редактирования на статусе *«Отложен»*/*«Новый»*, если включен признак **Скорректировать сведения о месте поставки, выполнения работы, оказания услуги для документации и извещения** и не заполнено поле **Страна**.
- **Место доставки товара, выполнения работы, оказания услуги** – вручную вводится место доставки товара, выполнения работы, оказания услуги. Автоматически заполняется значением поля **Адрес поставки** группы полей **Сведения о месте поставки, выполнения работы, оказания услуги**. Доступно для редактирования на статусе *«Отложен»*/*«Новый»*, если включен признак **Скорректировать сведения о месте поставки, выполнения работы, оказания услуги для документации и извещения**. Обязательно для заполнения.
- **Страна** – указывается страна доставки товара, выполнения работы, оказания услуги. Значение выбирается из справочника *Страны*. Автоматически заполняется значением поля **Страна** группы полей **Сведения о месте поставки, выполнения работы, оказания услуги**, если указанное значение отлично от *Россия*. Доступно для редактирования на статусе *«Отложен»*/*«Новый»*, если включен признак **Скорректировать сведения о месте поставки, выполнения работы, оказания услуги для документации и извещения** и не заполнено поле **КЛАДР**. Необязательно для заполнения.

Для сохранения записи нажимается кнопка **OK** или **Применить**.

При сохранении записи осуществляются следующие контроли:

- Проверяется, что в списке отсутствует запись с идентичными значениями. Если такая запись существует, система выводит сообщение об ошибке: *Выбранное место поставки уже указано в документе*.
- При удалении строки проверяется, что к месту поставки не привязаны даты графика поставки. Если связанные записи существуют, система выводит

сообщение о подтверждении действия: *По удаляемому месту планируется поставка. Удалить также строки графика поставки?* Если пользователь подтверждает действие, запись удаляется.

- Проверяется заполнение поля **Адрес поставки**. Если поле не заполнено, система выводит сообщение об ошибке: *Поле "Адрес поставки" обязательно для заполнения*.

Примечание. *Для копирования значения полей* ***КЛАДР***, ***Место доставки товара, выполнения работы, оказания услуги*** *и* ***Страна*** *группы полей* ***Скорректировать сведения о месте поставки, выполнения работы, оказания услуги для документации и извещения*** *выбранной строки во все места поставки по всем заказчикам используется кнопка* ***Заполнить сведения о всех местах поставки на основании выбранной строки****.*
Кнопка доступна для использования на статусе ***«Отложен»/«Новый»*** *, если выбрана только одна запись списка.*
Кнопка доступна на панели инструментов только в документах с признаком ***совместная процедура*** *и только в решении о размещении заказа, имеющем ЭД «Заявка на закупку».*

3.2.1.3.2.3 График поставки товаров, выполнения работ или оказания услуг

Для открытия на редактирование строки графика поставки необходимо нажать кнопку (**Открыть**). На экране появится форма:

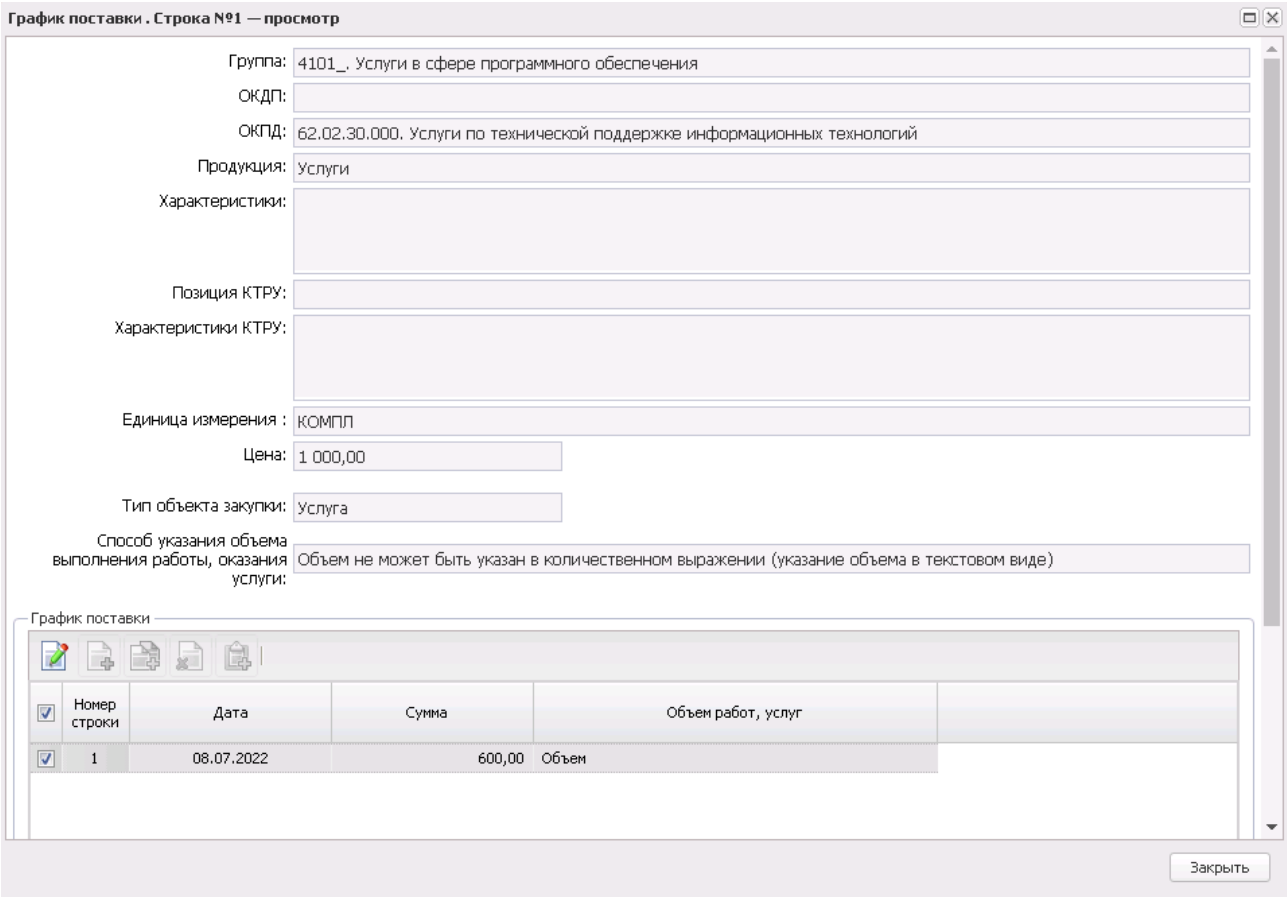

Рисунок 51 – Форма «График поставки»

На форме редактора содержатся поля:

- **Лот** – выводится информация о лоте.

> ***Примечание.*** *Поле **Лот** доступно на форме только при наличии лотов в документе.*

- **Группа** – выводится информация о группе товаров, работ или услуг.
- **ОКДП** – выводится код и наименование товара, работы или услуги из общероссийского классификатора видов экономической деятельности, продукции и услуг.
- **ОКПД** – выводится код и наименование товара, работы или услуги из общероссийского классификатор продукции.
- **Продукция** – выводится наименование товара, работы или услуги.
- **Характеристики** – выводится наименование и значение характеристик товара, работы или услуги.
- **Позиция КТРУ** – выводится код и наименование товара, работы или услуги из каталога товаров, работ, услуг.
- **Характеристики КТРУ** – выводится наименование и значение характеристик товара, работы или

услуги из каталога товаров, работ, услуг.

- **Единица измерения** – выводится единица измерения товара, работы или услуги.
- **Цена** – выводится цена товара, работы и услуги.
- **Тип объекта закупки** – выводится тип объекта закупки. Автоматически заполняется значением поля **Тип объекта закупки** строки спецификации.
- **Способ указания объема выполнения работы, оказания услуги** – выводится способ указания объема выполнения работы, оказания услуги. Автоматически заполняется значением поля **Способ указания объема выполнения работы, оказания услуги** строки спецификации.

Примечание. *Поля недоступны для редактирования и заполняются автоматически на основании информации, указанной в списке* ***Спецификация****.*

В нижней части формы расположен список *График поставки*. Для добавления записи нажимается кнопка (**Создать**). На экране появится форма:

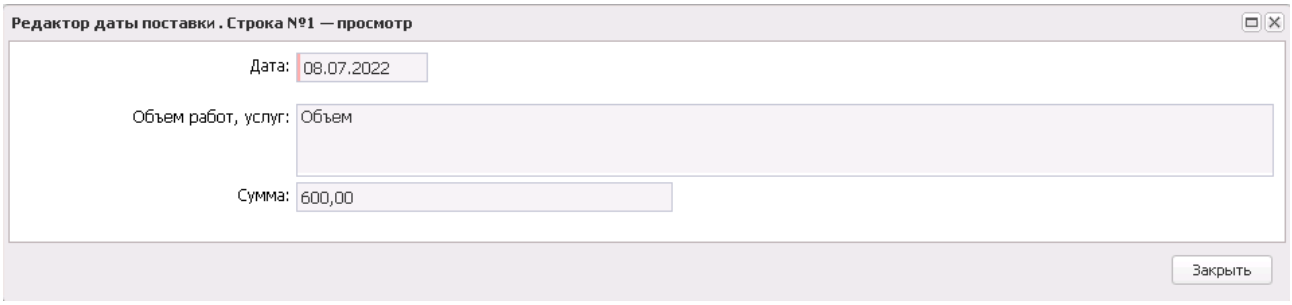

Рисунок 52 – Форма «Редактор даты поставки»

В форме содержатся поля:

- **Дата** – указывается дата оплаты.
- **Объем работ, услуг** – указывается объем работ, услуг. Атоматически заполняется значением поля **Объем работ, услуг** строки спецификации. Поле скрывается с формы и очищается при изменении для строки спецификации значения в поле **Способ указания объема выполнения работы, оказания услуги** на *Объем может быть указан в количественном выражении* или указании в поле **Тип объекта закупки** значения *Товар* или *Не указано*. Доступно для редактирования на статусе *«Отложен»*. Обязательно для заполнения, если заполнено. Поле отображается на форме, если для строки спецификации в поле **Способ указания объема выполнения работы, оказания услуги** значение *Объем не может быть указан в количественном выражении (указание объема в текстовом виде)*.
- **Количество** – автоматически рассчитывается как частное суммы и цены. Для документов, созданных в Бюджете 44-ФЗ, допускается значение до 30 символов с округлением до 11 знаков

после запятой. Для документов, созданных в Бюджете 223-ФЗ, допускается значение до 30 символов с округлением до 5 знаков после запятой. Поле скрывается с формы и обнуляется значение, если в поле **Способ указания объема выполнения работы, оказания услуги** строки спецификации значение *Объем не может быть указан в количественном выражении (указание объема в текстовом виде)*. При изменении значения поля **Способ указания объема выполнения работы, оказания услуги** на *Объем может быть указан в количественном выражении* значение поля пересчитывается по формуле ***Количество = Сумма /Цена с дробными копейками*** (если заполнено, иначе **Цена**). При сохранении поле проверяется на соответствие шаблону.

- **Сумма** – выводится сумма. Если поле **Способ указания объема выполнения работы, оказания услуги** не заполнено, или заполнено значением *Объем может быть указан в количественном выражении,* автоматически рассчитывается как произведение количества и цены. Если поле **Цена с дробными копейками** заполнено, то значение поля автоматически рассчитывается как округленное по математическим правилам до двух знаков после запятой произведение **Цена с дробными копейками** на введенное **Количество: <*Дата*>**.

Для сохранения записи нажимается кнопка **OK** или **Применить**.

Для формирования периодов поставки на панели инструментов нажимается кнопка (**Автоматическое формирование строк с заданной периодичностью**). На экране появится форма:

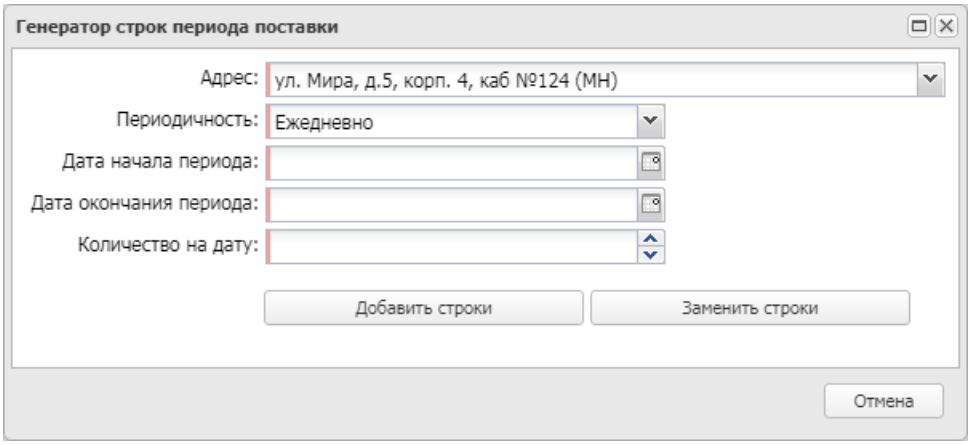

Рисунок 53 – Форма «Генератор строк периода поставки»

В форме редактора содержатся поля:

- **Дата поставки с/по** – указывается период поставки товаров, выполнения работ или оказания услуг.
- **Периодичность** – из раскрывающегося списка выбирается периодичность поставки товаров, выполнения работ или оказания услуг.
- **Количество на дату** – вручную вводится количество товаров, выполнения работ или оказания услуг.

Для документов, созданных в Бюджете 44-ФЗ, допускается значение до 30 символов с округлением до 11 знаков после запятой. Для документов, созданных в Бюджете 223-ФЗ, допускается значение до 30 символов с округлением до 5 знаков после запятой. Если для строки спецификации поле **Способ указания объема выполнения работы, оказания услуги** не заполнено или заполнено значением *Объем может быть указан в количественном выражении*, допустимо вводить только положительные числа. Поле скрывается с формы и обнуляется значение, если в поле **Способ указания объема выполнения работы, оказания услуги** строки спецификации значение *Объем не может быть указан в количественном выражении (указание объема в текстовом виде)*. При сохранении поле проверяется на соответствие шаблону.

Для сохранения записи нажимается кнопка **Добавить строки**, для замены записи нажимается кнопка **Заменить строки**.

Для сохранения записи графика поставки товара, выполнения работ, оказания услуг нажимается кнопка **ОК** или **Применить**.

3.2.1.4 Закладка «Дополнительная информация»

Закладка **Дополнительная информация** имеет вид:

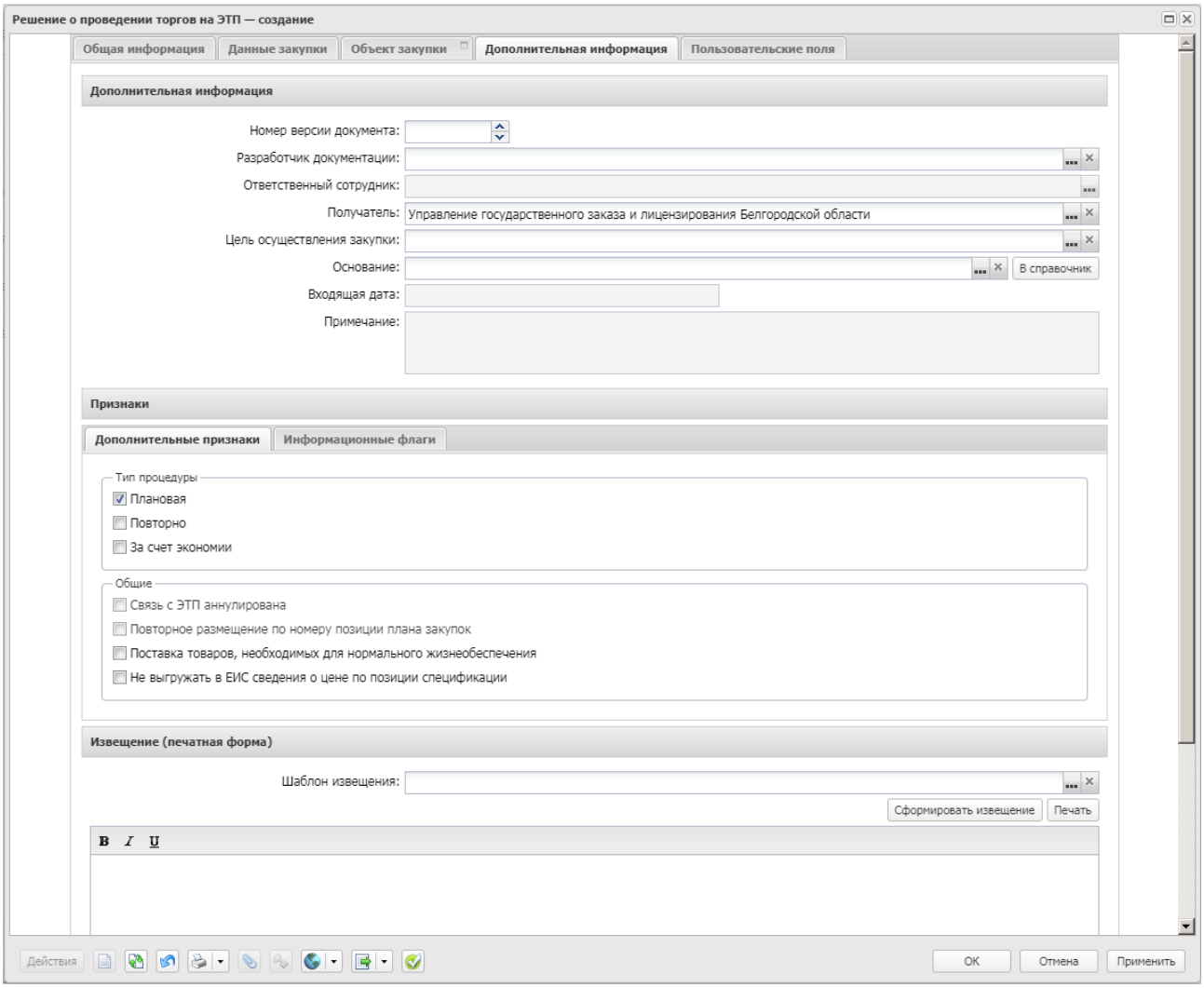

Рисунок 54 – Вид закладки «Дополнительная информация»

На закладке содержатся группы полей:

- Дополнительная информация 154;
- Признаки 155;
- Извещение (печатная форма) 159.

3.2.1.4.1 Группа полей «Дополнительная информация»

В группе полей **Дополнительная информация** содержатся поля:

- **Номер версии документа** – вручную вводится версия документа. При создании документа из списка автоматически заполняется значением *1*. Пользователю с ролью *Администратор* доступно редактирование на статусе *«Ожидание выгрузки в ЕИС»*.
- **Шаблоны пакета документации** – указывается шаблон документации. Значение выбирается из справочника *Шаблоны КД и ДОА*.

Примечание. *Поле* ***Шаблоны пакета документации*** *доступно на форме при наличии лицензии* ***reptemplate****.*

Примечание. *В документах класса «Решение о проведении торгов на ЭТП» поле* ***Шаблоны пакета документации*** *отображается на форме, если выключен признак* ***Процедура проводится в соответствии с нормами 223-ФЗ****.*

- **Разработчик документации** – указывается организация, разрабатывающая конкурсную документацию. Значение выбирается из справочника *Организации*.
- **Ответственный сотрудник** – сотрудник, ответственный за конкурсную документацию.

Примечание. *Поле* ***Ответственный сотрудник*** *отображается на форме при наличии лицензии* ***volgoblrep****.*

- **Получатель** – указывается организация, для которой осуществляется закупка. Значение выбирается из справочника *Организации*. При создании решения пользователем, обладающим ролью *Позволять заводить решения по вышестоящим организаторам*, автоматически заполняется организацией пользователя.

  Для выбора доступны:

  - администратору – все организации;
  - пользователю без организационных ролей – своя организация и нижестоящие;
  - пользователю с организационными ролями – организации, доступ к которым определен организационной ролью.

  Доступно для редактирования администратору и пользователю, обладающему спецправом *Позволять заводить решения по вышестоящим организаторам*.

Примечание. *Поле* ***Получатель*** *отображается на форме при наличии лицензии* ***structural_units****.*

- **Цель осуществления закупки** – указывается потребность, в соответствии с которой формируется

закупка. Значение выбирается из справочника *Цели осуществления закупки*.

Примечание. *Поле* ***Цель осуществления закупки*** *не отображается на форме, если в документе включен признак* ***Процедура проводится в соответствии с нормами 223-ФЗ****.*

- **Основание** – указывается основание для формирования решения о размещении заказа. Значение выбирается из справочника *Основания документов* или вводится с клавиатуры. Для добавления введенного с клавиатуры основания в справочник нажимается кнопка **В справочник**.

Примечание. *Поле* ***Основание*** *не отображается на форме ЭД «Решение о проведении запроса предложений».*

- **Входящая дата** – дата и время поступления документа в работу УО. Автоматически заполняется текущей датой и временем сервера. Недоступно для редактирования.
- **Примечание** – причина отказа документа. Поле заполняется автоматически при переходе документа на статус *«Несоответствие плану»* и *«Отказан»*. Недоступно для редактирования.

3.2.1.4.2 Группа полей «Признаки»

Группа полей **Признаки** состоит из закладок **Дополнительные признаки** и **Информационные флаги**.

На закладке **Дополнительный признаки** содержатся признаки:

- В группе признаков **Тип процедуры** содержатся следующие признаки:
  - **Плановая** – значение выбирается, если процедура закупки проводится по плану.
  - **Повторно** – значение выбирается, если процедура закупки проводится повторно.
  - **За счет экономии** – значение выбирается, если процедура закупки проводится за счет экономии средств.
- В группе признаков **Общие** содержатся следующие признаки:
  - **Размещение заказа в соответствии с 94-ФЗ** – признак включается, если процедура размещается в соответствии с *Федеральным законом от 21.07.2005 N 94-ФЗ*. Недоступен для редактирования.
  - **Повторное размещение по номеру позиции плана-графика** – если признак включен, то в документе доступно использование номера позиции плана-графика, закупка по которому не состоялась ранее. Доступен для редактирования пользователю, обладающему спецправом *Редактирование флага "Повторное размещение по идентификационному коду"*.
  - **Контроль на соответствие планам-графикам по году планируемой даты заключения**

контракта – признак включается при формировании документа из ЭД «План-график», год которого меньше или равен 2013. Доступен для редактирования, если подключен модуль «Планирование». При создании документа вручную признак должен быть выключен. Значение наследуется из ЭД «Заявка на закупку», если хотя бы в одном документе признак включен.

Примечание. *Признак* ***Контроль на соответствие планам-графикам по году планируемой даты заключения контракта*** *не отображается в документах, создаваемых с признаком* ***Процедура проводится в соответствии с нормами 223–ФЗ****.*

- **Выполнение научно-исследовательских, опытно-конструкторских, технологических работ или оказание консультационных услуг** – признак включается при выполнении научно-исследовательских, опытно-конструкторских, технологических работ или оказании консультационных услуг. Наследуется в ЭД «Контракт» при формировании из решения, а при перерегистрации или создании из отказанного наследуется в порожденный документ.
- **Конкурс проводится в соответствии с ч. 19 ст. 48 Закона № 44-ФЗ** – признак включается в соответствии со значением. Заполняется автоматически и становится не доступным для редактирования, если в ЭД «Решение о проведении конкурса» в поле **Особое условие** значение из Параметра системы **Соответствие размещения заказа на работы по строительству, реконструкции, капитальному ремонту, сносу объекта капитального строительства по справочнику "Особые условия"**. Признак не отображается на форме и автоматически не заполняется, если способ определения поставщика *Открытый конкурс в электронной форме* и у первого в цепочке решения в поле **Фактическая дата публикации** (если не заполнено – **Планируемая дата публикации**) указано значение меньше *31.12.2021*, или выбран способ определения отличный от *Открытый конкурс в электронной форме*. Доступен для редактирования на статусе *«Отложен»*. Не доступен для редактирования при наличии родительского решения на статусе *«Перерегистрация»*.
- **Поставка товаров, необходимых для нормального жизнеобеспечения** – при включении признака, если цена контракта по результатам аукциона снизится более чем на 25%, поставщику при заключении контракта необходимо будет предъявить документы в соответствии с *п. 9 статьи 37 44-ФЗ* с обоснованием расчета данной цены.

  При перерегистрации или создании документа из отказанного признак наследуется в порожденный документ.
- **Не выгружать в ЕИС сведения о цене по позиции спецификации** – признак включается, если в ЕИС не выгружаются сведения о цене по позиции спецификации. Доступен для редактирования, если выключен признак **Процедура по цене единицы продукции (количество не определено)**.
- **Возможность работать с документами подведомственных бюджетов в целях обеспечения централизации закупки** – признак включается, если необходима возможность работы с

документами подведомственных бюджетов для обеспечения централизации закупки. Доступен для редактирования на статусе *«Отложен»* и необязателен для включения.

Признак доступен на форме, если пользователь обладает специальным правом *Позволять работать с документами подведомственных бюджетов*.

- **Закупка за счет средств бюджета Союзного государства** – признак включается, если закупка осуществляется за счет бюджета союзного государства.

Примечание. *Признак* ***Закупка за счет средств бюджета Союзного государства*** *не отображается в документах, создаваемых с признаком* ***Процедура проводится в соответствии с нормами 223–ФЗ****.*

- **Закупка осуществляется вследствие аварии, иных чрезвычайных ситуаций природного или техногенного характера, непреодолимой силы, при необходимости срочного медицинского вмешательства, а также для предотвращения угрозы возникновения указанных ситуаций** – признак включается, если закупка осуществляется вследствие аварии, иных чрезвычайных ситуаций природного или техногенного характера, непреодолимой силы, при необходимости срочного медицинского вмешательства, а также для предотвращения угрозы возникновения указанных ситуаций.

Примечание. *Признак* ***Закупка осуществляется вследствие аварии, иных чрезвычайных ситуаций природного или техногенного характера, непреодолимой силы, при необходимости срочного медицинского вмешательства, а также для предотвращения угрозы возникновения указанных ситуаций*** *отображается на форме, если включен признак* ***Процедура проводится в соответствии с нормами 223–ФЗ****.*

- **Осуществляется закупка, сведения о которой составляют государственную тайну, они содержатся в документации или в проекте контракта, извещение размещается в единой информационной системе** – признак включается, если осуществляется закупка, сведения о которой составляют государственную тайну, они содержатся в документации или в проекте контракта, извещение размещается в единой информационной системе. Доступен для редактирования на статусе «Отложен», если в решении выбран один из способов размещения: *Закрытый конкурс, Закрытый конкурс с ограниченным участием, Закрытый двухэтапный конкурс, Закрытый конкурс в электронной форме, Закрытый конкурс с ограниченным участием в электронной форме, Закрытый двухэтапный конкурс в электронной форме*.
- **Закупка осуществляется в соответствии со ст. 111.4 Федерального закона N 44-ФЗ** – при включении признака закупка осуществляется в соответствии со *ст. 111.4 Федерального закона N 44-ФЗ*.

Примечание. *Признак* ***Закупка осуществляется в соответствии со ст. 111.4 Федерального закона N 44-ФЗ*** *недоступен на форме, если включен признак* ***Процедура проводится в соответствии с нормами 223-ФЗ****.*

- **Связь с ЭТП аннулирована** – при включении признака система выводит следующее предупреждение: *ВНИМАНИЕ! Установка флага НЕОБРАТИМА и приведет к невозможности дальнейшей работы с решением в интеграции с ЭТП, продолжить?*

  Если пользователь подтверждает действие, то:

  - признак включается и становится недоступен для редактирования;
  - признак **Зарегистрировано на ЭТП** выключается;
  - документ автоматически сохраняется.

  Признак доступен для редактирования:

  - пользователю со специальным правом *Администратор* или *Разрешить вносить изменения в решения, опубликованные в ЕИС*;
  - в документе на следующих статусах:
    - *«Обработка завершена»*;
    - *«Аукцион»*;
    - *«Рассмотрение вторых частей заявок»*;
    - *«Рассмотрение первых частей заявок»*;
    - *«Отправлен протокол рассмотрения»*;
    - *«Отправлен протокол подведения итогов»*;
    - *«Размещен в ЕИС»*;
    - *«Протокол рассмотрения загружен»*;
    - *«Протокол подведения итогов загружен»*;
    - *«Ошибка импорта протокола рассмотрения»*;
    - *«Ошибка импорта протокола подведения итогов»*.
  - если в документе указана ЭТП с не локальным классом.

Примечание. *Если признак* ***Связь с ЭТП аннулирована*** *включен, то контроль на локальную ЭТП не осуществляется.*

- В группе признаков **Исполнение требований законодательства о закупках** содержатся следующие признаки:
  - **ФАС выдано предписание об устранении нарушений (не было обжаловано в судебном**

порядке) – признак включается в соответствии с его значением.

- **Выдано судебное решение в отношении заказчика (в последней инстанции)** – признак включается в соответствии с его значением.
- **По закупке осуществлялась проверка органами аудита субъекта** – признак включается в соответствии с его значением.
- **По закупке выявлены нарушения органами аудита субъекта закупок** – признак включается в соответствии с его значением.
- **По закупке выявлены нарушения органами контроля субъекта** – признак включается в соответствии с его значением.

Признаки необязательны для заполнения, доступны для редактирования на статусе *«Обработка завершена»*.

***Примечание**. Группа полей **Исполнение требований законодательства о закупках** доступна при наличии лицензии **Специальные отчеты Белгородской области**.*

На закладке **Информационные флаги** содержатся признаки, предназначенные для анализа состояния закупки, а также указывающие на особенности ее проведения.

3.2.1.4.3 Группа полей «Извещение»

В группе полей **Извещение** формируется извещение по закупке.

Для автоматического формирования извещения нажимается кнопка **Сформировать извещение**. При этом решение о проведении процедуры сохраняется на статусе *«Отложен»*. Для вывода извещения на печать нажимается кнопка **Печать**.

Для формирования извещения по созданному в системе шаблону следует выбрать шаблон в поле **Шаблон извещения** и нажать кнопку **Сформировать извещение**.

3.2.1.5 Закладка «Отмена закупки»

Закладка **Отмена закупки** доступна на форме, если при отмене размещения заказа на форме *Сведения об отмене определения поставщика (подрядчика, исполнителя)* заполнено поле **Дата документа** или **Номер документа**.

Данные закладки доступны только для просмотра.

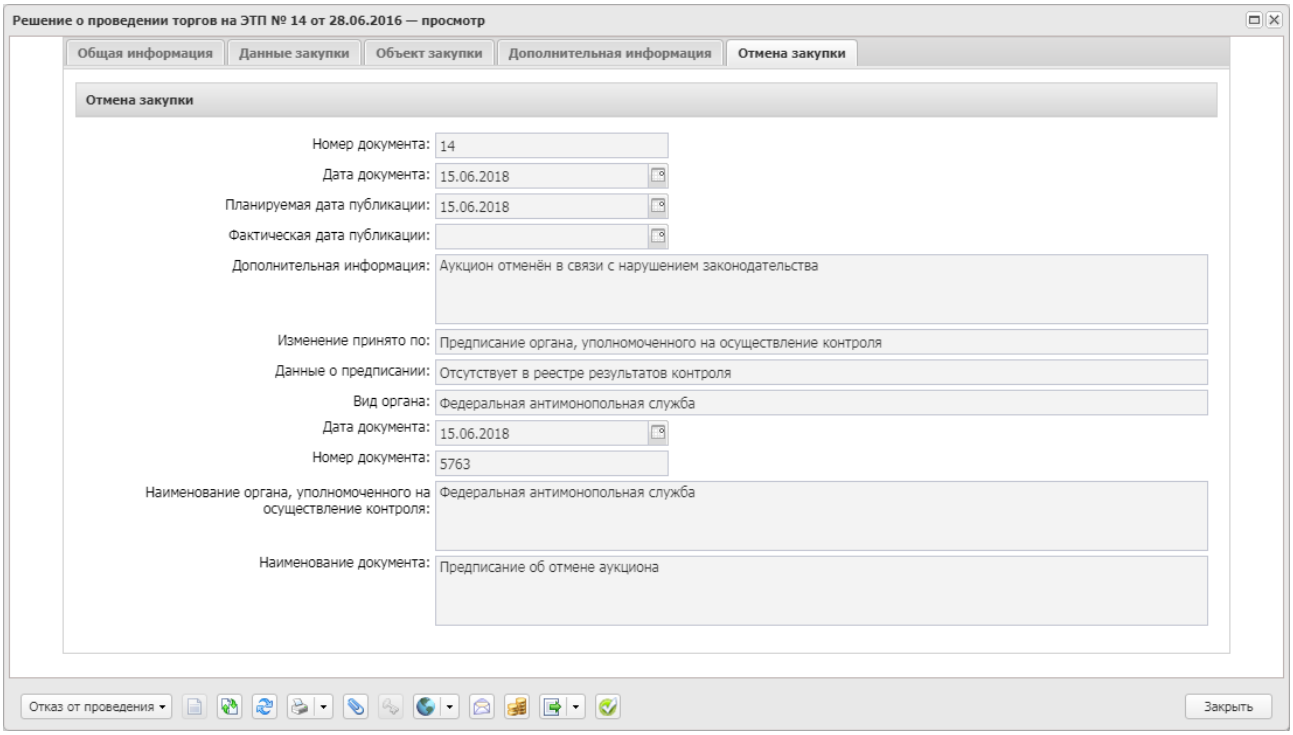

Рисунок 55 – Редактор решения, закладка «Отмена закупки»

В форме редактора содержатся поля:

- **Номер документа** – указывается номер решения.
- **Дата документа** – указывается текущая дата.
- **Планируемая дата публикации** – указывается текущая дата. Не отображается для документов, созданных с признаком **Процедура проводится в соответствии с нормами 223-ФЗ**.
- **Фактическая дата публикации** – поле заполняется автоматически при загрузке решения из ЕИС.
- **Дополнительная информация** – отображается дополнительная информация.
- **Изменение принято по** – отображается одно из значений:
  - *По решению заказчика (организации, осуществляющей размещение)*;
  - *Предписание органа, уполномоченного на осуществление контроля*;
  - *Решение судебного органа*;
  - *Общественное обсуждение.*
- **Данные о предписании** – отображается признак наличия или отсутствия данных о предписании в реестре ЕИС.
- **Номер предписания** – указывается номер предписания. Отображается, если в поле **Данные о предписании** указано значение *Есть в реестре результатов контроля*.

- **Номер результата контроля** – указывается номер результата контроля. Отображается, если в поле **Данные о предписании** указано значение *Есть в реестре результатов контроля.*
- **Вид органа** – отображается одно из значений:
  - *Федеральная антимонопольная служба*;
  - *Федеральная служба по оборонному заказу*;
  - *Орган исполнительной власти субъекта РФ*;
  - *Орган местного самоуправления муниципального района, городского округа*.

  Отображается, если в поле **Данные о предписании** указано значение *Отсутствует в реестре результатов контроля*.
- **Дата принятия решения**/**Дата документа** – указывается дата принятия решения. Отображается в следующих случаях:
  - если в поле **Данные о предписании** указано значение *Отсутствует в реестре результатов контроля*;
  - если в поле **Изменение принято по** указано значение *По решению заказчика (организации, осуществляющей размещение)*, *Решение судебного органа* или *Общественное обсуждение*.

  Если в поле **Изменение принято по** указано значение *По решению заказчика (организации, осуществляющей размещение)* или включен признак **Процедура проводится в соответствии с нормами 223-ФЗ**, то заголовок поля изменяется на **Дата принятия решения**.
- **Номер документа** – указывается номер решения. Отображается в следующих случаях:
  - если в поле **Данные о предписании** указано значение *Отсутствует в реестре результатов контроля*;
  - если в поле **Изменение принято по** указано значение *Решение судебного органа* или *Общественное обсуждение*.
- **Наименование органа, уполномоченного на осуществление контроля** – указывается наименование органа. Отображается, если в поле **Данные о предписании** указано значение *Отсутствует в реестре результатов контроля*.
- **Наименование судебного органа** – указывается наименование судебного органа. Отображается, если в поле **Изменение принято по** указано значение *Решение судебного органа*.
- **Наименование документа** – указывается наименование документа. Отображается в следующих случаях:
  - если в поле **Данные о предписании** указано значение *Отсутствует в реестре результатов контроля*;
  - если в поле **Изменение принято по** указано значение *Решение судебного органа* или

Общественное обсуждение.

- **Основание внесения изменений по предписанию** – указывается основание внесения изменений. Отображается, если в поле **Данные о предписании** указано значение *Есть в реестре результатов контроля.*

3.2.1.6 Закладка «Результаты контроля»

Закладка **Результаты контроля** отображается, если для документа существует результат контроля.

На закладке отображается результат контроля документа по номеру позиции плана-графика, если параметр:

- **Размещение по номеру позиции плана-графика** находится в состоянии *Предупреждать*.
- **Статус "Несоответствие плану"** находится в значении *Не пропускать* при размещении по номеру позиции плана-графика.

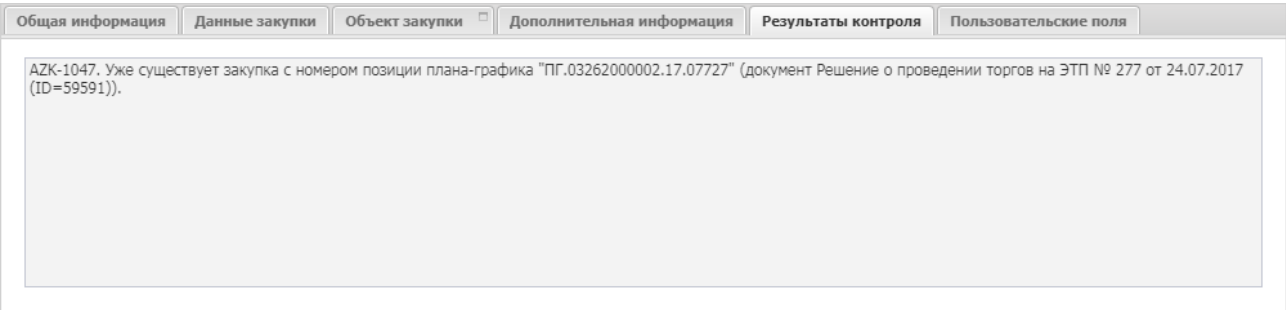

Рисунок 56 – Закладка «Результаты контроля»

3.2.1.7 Закладка «Пользовательские поля»

Закладка **Пользовательские поля** доступна на форме, если администратором системы для данного класса документа настроены дополнительные поля в справочнике *Пользовательские поля документов*. Перечень полей определяется при настройке справочника для каждого класса документа.

***Примечание**. Описание добавления полей на закладку приведено в документации «БАРМ.00003-45 32 01-2 Система «АЦК-Госзаказ»/«АЦК-Муниципальный заказ». Блок администрирования. Подсистема администрирования системы «АЦК-Госзаказ»/«АЦК-Муниципальный заказ». Классификаторы и справочники. Руководство администратора.*

Если для формируемого документа в справочнике пользовательских полей установлено значение по умолчанию, это значение указывается в формируемом документе. Если наследуемое поле заполнено и в справочнике, и в родительском документе, то значение поля наследуется из родительского документа.

При создании решения на основе:

- ЭД «Закупка» по действию **Сформировать документ** из ЭД «Закупка» (ЭД «Отказ заказчика в принятии банковской гарантии» на статусе *«Обработка завершена»*) наследуются значения пользовательских полей в ЭД «Решение о проведении закупки у единственного источника», «Решение о проведении конкурса», «Решшение о проведении запроса котировок», «Решение о проведении аукциона», «Решение о проведении торгов на ЭТП», «Реншение о проведении запроса предложений», если наименование и тип пользовательских полей совпадают. Если одновременно добавляется несколько заявок, то обновляются значения полей в порядке добавления заявок (т.е. если выбрано несколько заявок, то фактически значения наследуются из той заявки, что была добавлена последней).
- ЭД «Заявка на закупку»:
  - АРМ «Формирование решений о проведении закупки»;
  - вручную, при добавлении ЭД «Заявка на закупку»;

  значения пользовательских полей наследуются из ЭД «Заявка на закупка» в ЭД «Решение», если наименование пользовательских полей совпадает.

В результате действия **Перерегистрация** в решении на статусах *«Исполнение»*, *«Размещен в ЕИС»* наследуются значения пользовательских полей из родительского решения, а не обновляются из ЭД «Закупка».

3.2.2 Обработка ЭД «Решение о проведении торгов на ЭТП»

3.2.2.1 ЭД «Решение о проведении торгов на ЭТП» на статусе «Отложен»

Для ЭД «Решение о проведении торгов на ЭТП» на статусе *«Отложен»* доступны следующие действия:

- **Удалить** – при выполнении действия документ удаляется из системы и не подлежит дальнейшей обработке.
- **Подписать** – при выполнении действия на экране появится форма электронной подписи.

Примечание. *После обработки ЭД «Решение о проведении торгов на ЭТП» со статуса* ***«Отложен»*** *(кроме статуса* ***«Удален»****) подписание вложений становится возможным только на статусе* ***«Ожидание выгрузки на ЭТП»****.*

- **Подписать и обработать** – при выполнении действия осуществляются следующие контроли:
  - Проверяется заполнение поля **Адрес поставки**. Если поле не заполнено, то система выводит сообщение об ошибке *AZK-6104*.
  - Для каждой записи списка *Перечень НПА, конкретизирующих особенности применения национального режима (ЕИС)* осуществляются контроли:
    - Если значение поля **Дата начала действия** указанного НПА заполнено и больше, чем планируемая дата публикации документа или значение поля **Дата окончания действия** указанного НПА заполнено и меньше, чем планируемая дата публикации документа, система выводит сообщение об ошибке *AZK-1304.*

Примечание. *Под планируемой датой публикации документа понимаются следующие значения:*

- *в ЭД «Консолидированная закупка» – значение поля* ***Планируемый период публикации извещения****;*
- *в ЭД «Закупка» – значение поля* ***Планируемый срок начала закупки****;*
- *в ЭД «Заявка на закупку» и решении о размещении заказа – значение поля* ***Планируемая дата публикации****.*

Примечание*. Для ЭД «Заявка на закупку» контроль выполняется при наличии хотя бы одной из лицензий:* ***rqlots*** *или* ***rqqual****.*

  - Проверяется, что включен хотя бы один из признаков **Вид требования: условия допуска**, **Вид требования: ограничения допуска**, **Вид требования: запрет**. Или если включены признаки **Присутствуют обстоятельства, допускающие исключение, влекущее неприменение запрета, ограничения допуска**, **Вид требования: запрет** и **Вид требования: ограничение допуска**, то заполнено поле **Обоснование невозможности запрета, ограничения допуска**.

    Если условие не выполняется, система выводит сообщение об ошибке *AZK-1098*.

Примечание*. Для ЭД «Заявка на закупку» контроль выполняется при наличии хотя бы одной из лицензий:* ***rqlots*** *или* ***rqqual****.*

- Проверяется, что в документе существует хотя бы одна запись в списке *Финансирование и график оплаты*. Если контроль не пройден, то система выводит сообщение ошибке *AZK-1171.*
- Проверяется, что для каждой записи группы полей **Преимущества и требования** (**Требования к участнику, ограничения**), которая указана в системном параметре **Соответствие особенностей размещения дополнительным требованиям к участникам закупки отдельных видов товаров, работ, услуг** (пункт меню **Параметры системы** группа настроек **Документооборот**) в документе указана хотя бы одна особенность, имеющая тип *Дополнительное требование* и в поле **Краткое наименование родительской записи** указано значение, равное значению в поле **Краткое наименование** проверяемой особенности.

  Если условия не выполнены, то в справочнике *Особенности размещения заказа* проверяется наличие хотя бы одной записи, которая актуальна и в поле **Краткое наименование родительской записи** указано значение, равное значению в поле **Краткое наименование** проверяемой особенности. Если условие проверки выполнено, система выдает сообщение об ошибке: *AZK-1305.*

***Примечание**. Проверка не осуществляется для перерегистрированных решений.*

- Проверяется, что способ определения документа (в т. ч. особое условие размещения) соответствует способу определения особенности, указанной в документе. Если условие не выполняется, система выдает сообщение об ошибке: *AZK-2300.*

- *Примечание. Контроль AZK-2300 не осуществляется для ЭД «Решение о проведении конкурса», и ЭД «Решение о проведении торгов на ЭТП», если в поле **Фактическая дата публикации** (если не заполнено – **Планируемая дата публикации**) значение меньше **01.01.2022**.*

- При обработке документа в бюджете 44-ФЗ и при выгрузке в ЕИС проверяется, что если в списке *Преимущества* указана особенность из параметра системы **Соответствие особенностей размещения заказа ЕИС с признаком размещения среди СМП/СОНО** (пункт меню **Сервис→Параметры системы→Документооборот**), то:
  - поле **Размер обеспечения** не заполнено. Если контроль не пройден, система выводит сообщение об ошибке *AZK-1306.*
  - поле **% обеспечения** заполнено. Если контроль не пройден, система выводит сообщение об ошибке *AZK-1307.*

***Примечание**. Для ЭД «Заявка на закупку» контроль выполняется при наличии лицензии **rqlots** у которого в поле **Планируемая дата публикации** указано значение больше 31.12.2021, ЭД «Решение о закупке у единственного источника», ЭД «Решение о проведении конкурса», ЭД «Решение о проведении запроса котировок», ЭД «Решение о проведении торгов на ЭТП» у которого у первого в цепочке ЭД в поле **Фактическая дата публикации** (если не заполнено – **Планируемая дата публикации**) указано значение больше 31.12.2021.*

*Для ЭД «Заявка на закупку», у которого в поле **Планируемая дата публикации** значение меньше **01.01.2022**, ЭД «Решение о проведении конкурса» и ЭД «Решение о проведении торгов на ЭТП», у которых в поле **Фактическая дата публикации** (если не заполнено – **Планируемая дата публикации**) значение меньше **01.01.2022** контроли **AZK-1306** и **AZK-1307,** не выполняется.*

-
- При обработке ЭД «Решение о проведении запроса котировок» проверяется, если в первом документе в цепочке ЭД «Решения» в поле **Фактическая дата публикации/Планируемая дата публикации** указано значение больше *31.03.2021*, то проверяется, что к документу прикреплен файл с категорией **Обоснование начальной (максимальной) цены контракта**. Если документ не прикреплен, то система выводит сообщение об ошибке: *AZK-865*. При обработке ЭД «Решение о проведении конкурса» или «Решение о проведении торгов на ЭТП» проверяется, что в документе значение года больше 21. Если условие выполняется, проверяется что к документу прикреплен файл с категорией **Обоснование начальной (максимальной) цены контракта**. Если документ не прикреплен, то система выводит сообщение об ошибке: *AZK-865*.
- При обработке ЭД «Решение о проведении запроса котировок» проверяется, если в первом документе в цепочке ЭД «Решения» в поле **Фактическая дата публикации/Планируемая дата публикации** указано значение больше *31.03.2021*, то проверяется, что к документу прикреплен файл с категорией **Проект контракта**. Если документ не прикреплен, то система выводит сообщение об ошибке: *AZK-865*.При обработке ЭД «Решение о проведении конкурса» или «Решение о проведении торгов на ЭТП» проверяется, что в документе значение года больше 21. Если условие выполняется, проверяется что к документу прикреплен файл с категорией **Проект контракта**. Если документ не прикреплен, то система выводит сообщение об ошибке: *AZK-865*.
  - Проверяется, что заполнено поле **Дата и время окончания предоставления**, **Порядок предоставления**. Если проверка не пройдена, система выводит сообщение об ошибке: *AZK-1023.*

Примечание. *Контроль осуществляется, если документ создан в бюджете 44-ФЗ и указан способ определения поставщика* ***Электронный аукцион****.*

- Если в поле **Информация о банковском сопровождении контракта** указано значение *Требуется банковское или казначейское сопровождение контракта*, система выводит сообщение об ошибке *AZK-1096.*
  - Если в поле **Особое условие** выбрано значение из системного параметра **Соответствие размещения заказа на работы по строительству, реконструкции, капитальному ремонту, сносу объекта капитального строительства по справочнику "Особые условия"**, проверяется что прикреплен хотя бы один файл со значением *Файлы проектной документации*. Если контроль не пройден, то система выводит сообщение об ошибке: *AZK-6105.*
  - Все включаемые заявки на закупку должны принадлежать одному заказчику. Если в решение уже включена заявка с заказчиком или если в решение при помощи АРМ «Формирования решений» или вручную пытаются включить заявки с разными заказчиками, то система выдает следующее сообщение об ошибке: *В решении о размещении заказа на ЭТП может быть только один заказчик. Заявки в решение включены не будут*.
- Если в параметре системы **Контроль даты подведения итогов** указано значение *Контролировать* или *Предупреждать*, осуществляются соответствующие проверки. Если проверки не пройдены, система выводит одно из следующих сообщений об ошибке *AZK-2335.*

Примечание. *Проверки не осуществляются, если в качестве способа определения выбран* ***Закрытый аукцион в электронной форме****.*

- Если в документе включен признак **С поставщиком (подрядчиком, исполнителем) будет заключен контракт жизненного цикла**, проверяется наличие хотя бы одной записи в списке *Причины заключения контракта жизненного цикла*. Если условие не выполняется, система выводит сообщение об ошибке *AZK-3701*.
- Значение даты в поле **Дата объявления** должно быть не меньше текущей серверной даты. Если условие не выполнено, то система выводит сообщение об ошибке: *AZK-2270.*
- Для каждой строки спецификации проверяется наличие родительского ЭД решение о размещении заказа. Если родительский ЭД решение о размещении заказа, в строке спецификации заполнен код КТРУ и для данного кода КТРУ в справочнике включен признак **Позиция является укрупненной (шаблоном)**, то система выводит сообщение об ошибке *AZK-528*.
- Если указано обеспечение заявки и активирован признак **Выгружать в ЕИС**, то проверяется заполнение поля **Номер расчетного счета внесения платы**. Если поле не заполнено, то система выводит сообщение об ошибке: *AZK-0855.*

- Если в документе включен признак **Выгружать в ЕИС**, то проверяется, что к документу приложен хотя бы один файл с любой категорией, кроме *Печатная форма*, *Протокол*, *Требования к участникам*, категория которых содержится в параметре **Документация ДСП**. Если условие не выполнено, то система выводит сообщение об ошибке: *AZK-XXXX. (DOC). К документу должен быть прикреплен хотя бы один файл с категорией отличающейся от "Печатная форма", "Протокол", "Требования к участникам" (наименования категорий файлов из параметра Документация ДСП).*
- Проверяется, что для контактного лица, выгружаемого в ЕИС (т.е. если лицо единственное или отмечено видом ответственности **Ответственный по связям**) в решении заполнены поля: **Имя**, **e-mail**, **Телефон**. Если информация в полях отсутствует, то система выводит сообщение об ошибке: *AZK-2393.*
- Если в поле **Совместные торги** выбрано значение *Осуществляется совместное проведение торгов*, то проверяется, что для всех заказчиков в поле **Возможность одностороннего отказа стороны контракта от исполнения контракта в соответствии с ч.8-25, ст. 95, 44-ФЗ от 05.04.2013г.** указаны идентичные значения. Если условие не выполнено, то система выводит сообщение об ошибке: *AZK-2353.*
- Если включен параметр системы **Контролировать указание единицы измерения по справочнику КТРУ**, осуществляется соответствующая проверка. Если проверка не пройдена, система выводит сообщение об ошибке *AZK-527.*
- Если включен системный параметр **При интеграции с ЭТП, требовать наличие логина/пароля организатора, заказчика на ЭТП**, то осуществляется контроль на наличие указанного логина на ЭТП для организаций организатора, выбранного в решении.

  Для организатора контроль зависит от состояния признака **Выгрузка в личный кабинет заказчика в ЕИС/ЭТП** в решении:

  - если признак активирован , то контролируется наличие логина у организатора для роли *Заказчик*;
  - если признак не активирован, то в случае наличия у организатора одной из ролей *УО/СО* контроль наличия логина осуществляется только по одной из этих ролей. Если же организатор не имеет ролей *УО/СО*, то контролируется наличие у него роли *Заказчик* (вне зависимости от системного параметра), и наличие указанного логина для этой роли (при включенном системном параметре).

  Если условие не выполнено, то система выводит одну из следующих ошибок: *AZK-2301, AZK-2364, AZK-2365.*

  - Если указано обеспечение заявки и активирован признак **Выгружать в ЕИС**, то проверяется заполнение поля **Порядок внесения денежных средств в качестве обеспечения заявок**. Если поле не заполнено, то система выводит сообщение об ошибке: *AZK-0855.*

- Если в документе включен признак:
  - **Выгружать в ЕИС**, проверяется, что для контактного лица заполнено поле **Телефон** и указанное значение не превышает 30 символов;
  - **Выгружать в ЕИС 223-ФЗ**, проверяется, что для контактного лица заполнено поле **Телефон**;
  - **Процедура проводится в соответствии с нормами 223-ФЗ** и в качестве ЭТП выбрана «OTC-tender», проверяется, что длина значения поля **Телефон** для контактного лица не менее 11 символов.

  Если условие не выполнено, система выводит сообщение об ошибке: *AZK-0814.*
- Если в документе включен признак **Выгружать в ЕИС**, проверяется, что для контактного лица значение в поле **Факс** не превышает 30 символов. Если условие не выполнено, система выводит сообщение об ошибке: *AZK-0851.*
- Если включен признак **Установить обеспечение**, то проверяется, что сумма обеспечения заявки решения (лота) и сумма обеспечения заявки решения (лота) для СМП попадают в заданные, системным параметром, границы. Если условие не выполнено, то система выводит сообщение об ошибке: *AZK-2275.*

  Если в документе активирован признак **Процедура проводится в соответствии с нормами 223-ФЗ**, то контроль не осуществляется.
- Если включен признак **Выгружать в ЕИС** и имеется родительское решение на статусе *«Перерегистрация»*, то проверяется, что если на закладке **<u>Дополнительная информация</u>** в поле **Изменение проводится по инициативе** указано значение:
  - *Предписание контролирующего органа*, то заполнены поля: **Номер результата контроля по предписанию**, **Наименование контролирующего (судебного) органа**, **Уполномоченный орган на осуществление контроля**, **Дата документа**, **Номер документа**, **Наименование документа**. Если поля не заполнены, то система выводит сообщение об ошибке: *AZK-2374.*
  - *Решение заказчика, уполномоченного органа*, то заполнено поле **Дата документа**. Если поле не заполнено, то система выводит сообщение об ошибке: *AZK-2374.*
  - *Решение судебного органа*, то заполнены поля: **Наименование контролирующего (судебного) органа**, **Дата документа**, **Номер документа**, **Наименование документа**. Если поля не заполнены, то система выводит сообщение об ошибке: *AZK-2374.*
  - *Общественное обсуждение*, то заполнены поля: **Дата документа**, **Номер документа**, **Наименование документа**. Если поля не заполнены, то система выводит сообщение об ошибке: *AZK-2374.*
  - Значение поля **Срок окончания подачи заявок** должно быть не меньше чем: ***Дата объявления*** *+ значение системного параметра* ***Минимальный срок размещения извещения до даты окончания срока подачи заявок (дней)***, если сумма решения

превышает значение системного параметра **Максимальная допустимая сумма при небольших объемах закупки (руб.)**. Если контроль не выполнен, то система выдает следующее сообщение об ошибке: *AZK-2280.*

- Если включен параметр системы **Контролировать расчет суммы по спецификации при выгрузке документов в ЕИС** (пункт меню **Сервис→Параметры системы**, группа настроек **Внешние системы**, подгруппа **Единая Информационная Система**), активирован признак **Выгружать** в **ЕИС** и выключен признак **Процедура по цене единицы продукции (количество не определено)**, и в строке спецификации в поле **Способ указания объема выполнения работы, оказания услуги** значение отличное от *Объем не может быть указан в количественном выражении (указание объема в текстовом виде)* или выключен признак **При выполнении закупаемых работ, оказании закупаемых услуг предусматривается поставка товара (выполнение работ, оказание услуг)**, проверяется, что сумма по позиции спецификации (с учетом округления до двух знаков после запятой) равна: ***Цена*** x ***Количество*** *(с учетом округления до двух знаков после запятой)*. Если контроль не пройден, то система останавливает обработку документа и выводит сообщение об ошибке: *AZK-1672.*
  - Значение поля **Срок окончания подачи заявок** должно быть не меньше чем: ***Дата объявления*** + *значение системного параметра* ***Минимальный срок размещения извещения до даты окончания срока подачи заявок, при небольших объемах закупки (дней)***, если сумма решения не превышает значение системного параметра **Максимальная допустимая сумма при небольших объемах закупки (руб.)**. Если контроль не выполнен, то система выдает следующее сообщение об ошибке: *AZK-2280.*
  - Если системный параметр **Разрешить увеличивать размер обеспечения заявки при перерегистрации конкурса, электронного аукциона** выключен, то при обработке решения, у которого в цепочке родительских документов есть решение на статусе *«Перерегистрация»*, осуществляется проверка, что значение поля **Размер обеспечения заявки** обрабатываемого документа равно значению одноименного поля родительского решения, находящегося на статусе *«Перерегистрация»*. Если проверка не пройдена, то система выводит сообщение об ошибке: *AZK-227511.*

  Если в документе активирован признак **Процедура проводится в соответствии с нормами 223-ФЗ**, то контроль не осуществляется.

- Осуществляется проверка в соответствии с параметром системы **Контроль даты рассмотрения первых частей заявок**. Если контроль не пройден, система выводит одно из следующих сообщений об ошибке:
  - *AZK-2271.*
  - *AZK-22710.*

- Осуществляется проверка в соответствии с параметром системы **Контроль даты проведения аукциона**. Если контроль не пройден, система выводит одно из следующих сообщений об ошибке:
  - *AZK-2333.*
  - *AZK-2354.*

*Примечание. Контроль даты рассмотрения первых частей заявок и контроль даты проведения аукциона не выполняются для ЭД «Решение о проведении торгов на ЭТП» со способом определения **Электронный аукцион**, у которого у первого в цепочке ЭД «Решение о проведении торгов на ЭТП» в поле **Фактическая дата публикации** (если не заполнено – **Планируемая дата публикации**) указано значение больше 31.12.2021.*

- Проверяется, что для каждой записи списка *Перечень НПА, конкретизирующих особенности применения национального режима (ЕИС)* каждой записи группы полей **Преимущества и требования** указана ссылка на актуальную запись справочника Нормативно-*правовые акты, регулирующие допуск товаров, работ, услуг в соответствии со ст.14 Закона 44-ФЗ*. Если условие контроля не выполнено, то система выводит сообщение об ошибке: *AZK-1300.*

***Примечание**. Для ЭД «Заявка на закупку» контроль выполняется при наличии хотя бы одной из лицензий: **rqlots** или **rqqual**.*

- Если в документе (лоте) указана особенность из параметра системы **Соответствие особенностей размещения заказа с предоставлением преференций при применении национального режима по справочнику "Особенности размещения заказа"**, то проверяется, что в списке *Перечень НПА, конкретизирующих особенности применения национального режима (ЕИС)* (в любой особенности) указан НПА с включенным признаком **Вид требования: запрет** и выключенными признаками **Присутствуют обстоятельства, допускающие исключение, влекущее неприменение запрета, ограничения допуска** и **Присутствуют обстоятельства, допускающие одновременное установление запрета и условий допуска**. Если условие выполняется, система выводит сообщение об ошибке: *AZK-1303.*

***Примечание**. Для ЭД «Заявка на закупку» контроль выполняется при наличии хотя бы одной из лицензий: **rqlots** или **rqqual**.*

- Значение поля **Дата окончания рассмотрения заявок** должно быть не больше чем: ***Срок окончания подачи заявок** + значение системного параметра **Срок рассмотрения первых частей заявок на участие в открытом аукционе в электронной форме со дня окончания срока подачи заявок на участие в открытом аукционе***. Если контроль не выполнен, то система выдает следующее сообщение об ошибке: *AZK-2271.*

- Поля **Номер**, **Дата**, **Адрес электронной площадки** и **Форма торгов** должны быть заполнены. Если контроль не выполнен, то система выдает следующее сообщение об ошибке: *AZK-1023.*
- Поле **Срок исполнения контракта, отдельных этапов исполнения контракта** на закладке **Данные закупки** должно быть заполнено. Если контроль не выполнен, то система выдает следующее сообщение об ошибке: *AZK-1023.*
- Поле **Краткое описание предмета контракта** должно быть заполнено. Если контроль не выполнен, то система выдает следующее сообщение об ошибке: *AZK-4025.*
- Если сумма решения больше или равна значению суммы указанной в пункте меню **Сервис□Параметры системы**, группа настроек **Документооборот**, подгруппа **Контракт**, **Сумма обеспечения исполнения контракта**, то система осуществляет проверку, что сумма обеспечения заполнена и попадает в интервал. Если аванс не указан, то сумма должна попадать в интервал от: *<Рассчитывается "Нижняя граница параметра «Выше суммы»" % от суммы решения> до <Рассчитывается "Верхняя граница параметра «Выше суммы»" % от суммы решения>*. Если сумма не попадает в заданный интервал, то система выдает следующее сообщение об ошибке: *Сумма обеспечения исполнения контракта должна попадать в интервал от <Рассчитывается "Нижняя граница параметра «Выше суммы»" % от суммы решения> до <Рассчитывается "Верхняя граница параметра «Выше суммы»" % от суммы решения>руб*.
- Если сумма решения меньше значения суммы указанной в пункте меню **Сервис□–Параметры системы**, группа настроек **Документооборот**, подгруппа **Контракт**, **Сумма обеспечения исполнения контракта** и установлено требование обеспечения исполнения контракта, то система осуществляет следующую проверку: сумма обеспечения попадает в интервал от: *<Рассчитывается "Нижняя граница параметра «Ниже суммы»" % от суммы решения> до <Рассчитывается "Верхняя граница параметра «Ниже суммы»" % от суммы решения>*. Если сумма не попадает в заданный интервал, то система выдает следующее сообщение об ошибке: *Сумма обеспечения исполнения контракта должна попадать в интервал от <Рассчитывается "Нижняя граница параметра «Ниже суммы»" % от суммы решения> до <Рассчитывается "Верхняя граница параметра «Ниже суммы»" % от суммы решения>руб*.
- К ЭД «Решение о проведении торгов на ЭТП» должен быть прикреплен файл с категорией **Документация аукциона**. Если контроль не выполнен, то система выдает следующее сообщение об ошибке: *В прикрепленных документах отсутствует файл с категорией Документация аукциона.*
- Должна существовать хотя бы одна из ЭП, подписанная ролью *Заказчик*, *Уполномоченный орган* или *Специализированная организация*. Если контроль не выполнен, то система выдает следующее сообщение об ошибке: *Отсутствует ЭП заказчика, уполномоченного органа или специализированной организации*.

- Специализированная организация (организатор) имеет признак регистрации на ЭТП в разрезе ЭТП. Если контроль не выполнен, то система выдает следующее сообщение об ошибке: *AZK-2278.*
- Организация заказчика имеет признак регистрации на ЭТП в разрезе ЭТП. Если контроль не выполнен, то система выдает следующее сообщение об ошибке: *AZK-11138.*
- Поля **Дата объявления**, **Срок окончания подачи заявок**, **Дата рассмотрения**, **Извещение** и **Комиссия** должны быть заполнены. Если контроль не выполнен, то система выводит сообщение об ошибке: *AZK-1023.*
- Для решений, выгружающихся в ЕИС, если установлен признак **Размещение заказ у субъектов малого предпринимательства, социально ориентированных некоммерческих организаций**, то в таблице *Особенности размещения* должно содержаться требование, указанное в параметре **Соответствие особенностей размещения заказа ЕИС** с признаком размещения среди СМП/СОНО. Если контроль не выполняется, то система выводит сообщение об ошибке.

Данный контроль игнорируется, если пользователь обладает одним из следующих специальных прав (ветка ЭД «Решение о проведении закупки»):

  - *Для решений с лотами, выгружаемых в ЕИС, позволять игнорировать несоответствие признака СМП в лоте наличию требования "Для субъектов малого предпринимательства", выбранного из справочника Особенностей размещения*;
  - *Для безлотовых решений, выгружаемых в ЕИС, позволять игнорировать несоответствие признака СМП в решении наличию требования "Для субъектов малого предпринимательства", выбранного из справочника особенностей размещения.*

- Если установлен признак **Совместные торги**, то осуществляется проверка на наличие в решении двух и более заказчиков. Если контроль не выполняется, то система выводит следующее предупреждение: *AZK-2294.*
- Если установлен признак **Совместные торги**, то осуществляются следующие проверки:
  - организатор в решении имеет роль *УО*;
  - если организатор, не имеет роли *УО*, то входит в состав заказчиков.

Если не выполняется хотя бы одно условие, то система выводит следующее игнорируемое предупреждение: *AZK-2295.*

- Если признак **Совместные торги** не установлен, то осуществляется проверка на наличие только одного заказчика в рамках решения или лота, в многолотовом решении. Если контроль не выполняется, то система выводит следующее сообщение: *AZK-2269.*

- Контроль входа значения поля **Размер обеспечения заявки** в интервал, заданный системным параметром **Сумма обеспечения заявки/участия**, от суммы по заказчику в лоте. Если контроль не выполнен, система останавливает обработку документа и выводит сообщение об ошибке: *AZK-11146.*

Если в документе активирован признак **Процедура проводится в соответствии с нормами 223-ФЗ**, то контроль не осуществляется.

- Если для решений, выгружающихся в ЕИС, установлен признак **Совместные торги**, то осуществляется контроль роли организатора с которой он зарегистрирован в ЕИС. Если организатор в решении зарегистрирован в ЕИС только как заказчик, но не входит в число заказчиков решения, то система выводит следующее сообщение об ошибке: *AZK-2296.*
- Если в документе выключен признак **Процедура проводится в соответствии с нормами 223-ФЗ**, в цепочке родительских документов нет Решения о размещения заказа, значение поля **Планируемая дата публикации** должна быть больше (или равна, если включен системный параметр **Позволять указывать планируемую дату публикации извещения (заключения контракта) днем окончания срока**) значения поля *Дата публикации позиции в ЕИС* + один день в ЭД «Закупка». Если контроль не выполнен, система останавливает обработку документа и выводит сообщение об ошибке: *AZK-XXXX. (DOC). Для закупки с номером позиции плана-графика "<значение номера>" внесены изменения "<значение "Дата публикации позиции в ЕИС">", планируемая дата публикации извещения "<значение "Планируемой даты публикации">". Изменения в плане-графике по каждому объекту закупки могут осуществляться не позднее чем за один день до дня размещения в единой информационной системе извещения об осуществлении соответствующей закупки или направления приглашения принять участие в определении поставщика (подрядчика, исполнителя) закрытым способом.*
- Если активен параметр **Контролировать Планируемую дату публикации/Планируемую дату изменений по текущей дате** (пункт меню **Сервис□Параметры системы**, группа настроек **Документооборот**, подгруппа **Решение**), то контролируется что **Планируемая дата публикации/Планируемая дата изменений** больше или равна текущей дате. Если контроль не пройден, то система выводит следующее сообщение: *AZK-2281.*
- Если параметр **Разрешить указывать даты проведения не рабочими датами** (пункт меню **Сервис□Параметры системы**, группа настроек **Документооборот**, подгруппа **Решение**) не активен, то осуществляется контроль, что **Дата рассмотрения/Дата проведения** не являются праздничным или выходным днем. Если контроль не пройден, то система выводит сообщение: *Дата конвертов не является рабочим днем и останавливает обработку документа*.

- Если параметр **Контроль планируемой даты заключения контракта/иного договора** (пункт меню **Сервис□Параметры системы**, группа настроек **Документооборот**) установлен в значение *Требовать заполнения*, то осуществляется контроль заполненности поля **Планируемая дата заключения**. Если контроль не пройден, то система останавливает обработку документа и выводит сообщение об ошибке: *AZK-2326.*

- Проверяется наличие в спецификации документа кодов *ОКПД* из системного параметра **Перечень товаров, работ, услуг закупка которых осуществляется путем проведения совместных конкурсов и аукционов**. Если найден хотя бы один из перечисленных кодов, то проверяется, что в документе установлен признак **Совместные торги**. Если признак не установлен, то система выводит предупреждение: *AZK-1501009.*

- Если в документе заполнено поле **Информация об особенностях осуществления закупки в соотв. с ч. 4-6 ст. 15 Закона № 44-ФЗ** и его значение равно одному из:
  - *0* – в соответствии с ч. 4.1 ст. 15 Закона № 44-ФЗ;
  - *5* – в соответствии с ч. 5 ст. 15 Закона № 44-ФЗ;
  - *6* – в соответствии с ч. 6 ст. 15 Закона № 44-ФЗ;

  и у документа не имеется хотя бы одного вложения с категорией **Файл с копией договора (соглашения)**, система выводит сообщение об ошибке: *AZK-6062.*

*Примечание. Контроль AZK-6062 не выполняется при обработке ЭД «Решение о проведении торгов на ЭТП» со способом определения **Электронный аукцион**, ЭД «Решение о проведении конкурса» со способом определения **Открытый конкурс в электронной форме**, ЭД «Решение о проведении запроса котировок», у которых у первого в цепочке ЭД Решения в поле **Фактическая дата публикации** (если не заполнено – **Планируемая дата публикации**) указано значение больше 31.12.2021.*

- Если в документе включен признак **Повторное размещение по номеру позиции плана-графика**, проверяется наличие других решений/лотов (кроме решений в цепочке родительских документов):
  - с номером позиции плана-графика, аналогичным номеру позиции в проверяемом решении;
  - на любом статусе, кроме *«Отказан»*, *«Отказ от проведения»*, *«Отменен»*, *«Отложен»*, *«Перерегистрирован»*;
  - на статусе *«Обработка завершена»*, для которых закупка состоялась и заключен контракт.

  Если хотя бы один такой документ найден, система выводит сообщение об ошибке *AZK-1050.*

  - Если активен системный параметр **Требовать заполнения продукции из справочника** (пункт меню **Сервис→Параметры системы,** группа настроек **Документооборот**), то осуществляется проверка кода продукции: если в справочнике, для выбранной группы, есть хотя бы одна

продукция, то код продукции должен быть указан из справочника. Если в справочнике для выбранной группы продукции отсутствуют записи о продукции, то система разрешает сохранять позицию без кода продукции, в противном случае останавливает обработку документа и выводит сообщение об ошибке: *AZK-519*.

- Если для ЭД «Решение о проведении...» активен признак **Выгружать в ЕИС**, то список **Контактные лица** должен содержать хотя бы одно значение. Если контроль не пройден, то система останавливает обработку документа и выводит сообщение об ошибке: *AZK-0808.*
- Если для ЭД «Решение о проведении...» активен признак **Выгружать в ЕИС**, то список **Контактные лица** должен содержать хотя бы одно значение. Если контроль не пройден, то система останавливает обработку документа и выводит сообщение об ошибке: *AZK-0808.*
  - Если для ЭД «Решение о проведении...» активен признак **Выгружать в ЕИС**, и в списке **Контактные лица** указано две и более персоналий, то для одной из персоналии должен быть указан вид ответственности **Ответственный по связям**. Если контроль не пройден, то система останавливает обработку документа и выводит сообщение об ошибке: *AZK-0809.*
  - Если для ЭД «Решение о проведении...» активен признак **Выгружать в ЕИС**, и список **Контактные лица** содержит две и более персоналии с признаком **Ответственный по связям**, то система останавливает обработку документа и выводит сообщение об ошибке: *AZK-0810.*
  - Значение, указанное в поле **Организация, от имени которой размещается заказ**, должно содержаться на закладке **Заказчики**. Если контроль не пройден, то система останавливает обработку документа и выводит сообщение об ошибке: *AZK-2383.*
  - Если значение, указанное в поле *Организатор…* обладает ЕИС-ролью *Специализированная организация* (код S), то данная организация не может быть указана в поле **Организация, от имени которой размещается заказ**, а также на закладке **Заказчики**. Если контроль не пройден, то система останавливает обработку документа и выводит сообщение об ошибке: *AZK-2384.*
  - Если в группе полей **Порядок работы комиссии** указано количество персон меньшее, чем указано в параметре **Минимальное количество членов комиссии** (пункт меню **Сервис – Параметры системы**, группа настроек **Документооборот**, подгруппа **Решение**), то система останавливает обработку документа и выводит сообщение об ошибке: *AZK-1011.*

Примечание. *Проверка не осуществляется в следующих случаях:*

- *если выключен системный параметр* ***Контролировать состав комиссии при формировании решения****;*
- *если в качестве способа определения выбран* ***Закрытый аукцион в электронной форме****.*

- Проверяется наличие члена комиссии, обладающего ролью *Председатель комиссии*. Если такой член комиссии отсутствует, то система выводит сообщение об ошибке: *AZK-1036.*

Примечание. *Проверка не осуществляется в следующих случаях:*

- *если выключен системный параметр* ***Контролировать состав комиссии при формировании решения****;*
- *если в качестве способа определения выбран* ***Закрытый аукцион в электронной форме****.*

- Если активен параметр **Контролировать позицию спецификации на заполнение обязательных характеристик продукции** (пункт меню **Сервис→Параметры системы**, группа настроек **Документооборот**), то по каждой позиции спецификации, для которой не активен признак **Обязательна для заполнения**, но активен признак **Обязательна для заполнения в ЭД «Решение о размещении заказа»**, проверяется заполненность характеристики в документе. Если контроль не пройден, то система останавливает обработку документа и выводит сообщение об ошибке: *AZK-520.*
- Проверяется, что способ определения поставщика в документе соответствует способу определения поставщика в особенности. Если условие не выполнено, то система выводит сообщение об ошибке: *AZK-2300.*
- Проверяется, что способ определения поставщика в документе соответствует способу определения поставщика в требовании. Если условие не выполнено, то система выводит сообщение об ошибке: *AZK-1114510.*
- Если в решении (лоте решения) указана особенность из системного параметра **Соответствие особенностей размещения УУИС**, то проверяется, что значение величины преимущества, выбранной особенности, меньше или равно значению системного параметра **Размер преференции** группы параметров **Преференции – учреждения и предприятия уголовно-исполнительной системы**. Если условие не выполнено, то система выводит сообщение об ошибке: *AZK-2382.*

Если значение параметра равно 0, то контроль не осуществляется.

- Если параметр **Предоставление преференций** группы параметров **Преференции – учреждения и предприятия уголовно-исполнительной системы** установлен в значение *Контролировать*, то проверяется спецификация решения (лота решения):
  - Если вся спецификация решения (лота решения) содержит ОКДП с признаком **Предусмотрены преимущества для УУИС**, то проверяется, что в особенностях решения (лота решения) указана хотя бы одна особенность из системного параметра **Соответствие особенностей размещения УУИС**. Если особенность не указана, то система выводит сообщение об ошибке:

- для документов, не содержащих лоты: *AZK-2316.*
- для документов, содержащих лоты: *AZK-2317.*

- Если вся спецификация решения (лота решения) не содержит ОКДП с признаком **Предусмотрены преимущества для УУИС** или только часть спецификации содержит указанный признак, то проверяется, что в особенностях решения (лота решения) не указано ни одной особенности из системного параметра **Соответствие особенностей размещения УУИС**. Если особенность указана, то система выводит сообщение об ошибке:
  - для документов, не содержащих лоты: *AZK-2318.*
  - для документов, содержащих лоты: *AZK-2319.*

Если параметр установлен в значение *Предупреждать*, то система выводит игнорируемые сообщения об ошибках.

Если параметр установлен в значение *Не контролировать*, то контроль не осуществляется.

- Если в решении (лоте решения) указана особенность из системного параметра **Соответствие особенностей размещения организаций инвалидов**, то проверяется, что значение величины преимущества, выбранной особенности, меньше или равно значению системного параметра **Размер преференции** группы параметров **Преференции – организации инвалидов**. Если условие не выполнено, то система выводит сообщение об ошибке: *AZK-2382.*

  Если значение параметра равно 0, то контроль не осуществляется.

- Если параметр **Предоставление преференций** в группе параметров **Преференции – национальный режим** установлен в значение *Контролировать*, то проверяется спецификация решения (лота решения):
  - Если вся спецификация решения, лота решения содержит, в зависимости от состояния системного параметра **Осуществлять контроль размещения продукции по справочнику ОКПД** группы продукции с признаком *Установлены преференции для товаров российского происхождения или ОКПД*, в котором указана хотя бы одна страна на закладке **Преференции**:
    - проверять, что в преимуществах решения, лота решения указано хотя бы одно преимущество из системного параметра **Соответствие размещения заказа с предоставлением преференций при поставке товаров российского происхождения по справочнику Особенности размещения заказа**:
      - если преимущество не указано, то выдавать сообщение об ошибке: *AZK-2316, AZK-2317.*
  - Если вся спецификация решения, лота решения не содержит, или только часть спецификации содержит, в зависимости от состояния системного параметра **Осуществлять контроль размещения продукции по справочнику ОКПД** группы продукции с признаком

Установлены преференции для товаров российского происхождения или ОКПД, в котором указана хотя бы одна страна на закладке **Преференции**:

- проверять, что в преимуществах решения, лота решения не указана ни одно преимущество из системного параметра **Соответствие размещения заказа с предоставлением преференций при поставке товаров российского происхождения по справочнику Особенности размещения заказа**:
  - если преимущество указано, то выдавать сообщение об ошибке: *AZK-2318, AZK-2319.*

Если параметр установлен в значение *Предупреждать*, то система выводит игнорируемые сообщения об ошибке. Если параметр установлен в значение *Не контролировать*, то контроли не осуществляются.

- Если параметр **Предоставление преференций** группы параметров **Преференции – организации инвалидов** установлен в значение *Контролировать*, то проверяется спецификация решения (лота решения):
  - Если вся спецификация решения (лота решения) содержит ОКПД с признаком **Предусмотрены преимущества для организаций инвалидов**, то проверяется, что в особенностях решения (лота решения) указана хотя бы одна особенность из системного параметра **Соответствие особенностей размещения организаций инвалидов**. Если особенность не указана, то система выводит сообщение об ошибке:
    - для документов, не содержащих лоты: *AZK-2316.*
    - для документов, содержащих лоты: *AZK-2317.*
  - Если вся спецификация решения (лота решения) содержит хотя бы один указанный в документе код ОКПД, то система выводит сообщение об ошибке *AZK-XXXX (DOC). В (1) одновременно присутствуют коды ОКПД, требующие указания особенности в соответствии с НПА "(2)", так и коды ОКПД, не попадающие под требования НПА. где (1) - текст "документе", "лоте № <номер лота> документа". Выводится в зависимости от многолотовости документа. (2) - значение поля "Наименование НПА" справочника "Перечни продукции, для которых установлены запреты, ограничения или преференции".*
  - Если вся спецификация решения (лота решения) не содержит ОКПД с признаком **Предусмотрены преимущества для организаций инвалидов** или только часть спецификации содержит указанный признак, то проверяется, что в особенностях решения (лота решения) не указано ни одной особенности из системного параметра **Соответствие особенностей размещения организаций инвалидов**. Если особенность указана, то система выводит сообщение об ошибке:
    - для документов, не содержащих лоты: *AZK-2318.*
    - для документов, содержащих лоты: *AZK-2319.*

Если параметр установлен в значение *Предупреждать*, то система выводит игнорируемые сообщения об ошибках.

Если параметр установлен в значение *Не контролировать*, то контроль не осуществляется.

- Если в решении (лоте решения) указана особенность из системного параметра **Соответствие особенностей размещения заказа с предоставлением преференций при применении национального режима по справочнику "Особенности размещения заказа"**, то проверяется, что значение величины преимущества, выбранной особенности, меньше или равно значению системного параметра **Размер преференции** группы параметров **Преференции – национальный режим**. Если условие не выполнено, то система выводит сообщение об ошибке: *AZK-2382.*

  Если значение параметра равно 0, то контроль не осуществляется.

- Если параметр **Наличие сведений о применении национального режима при осуществлении закупки** группы параметров **Преференции – национальный режим** установлен в значение *Контролировать*, то проверяется спецификация решения (лота решения):
  - Если вся спецификация решения (лота решения) содержит, в зависимости от состояния системного параметра **Осуществлять контроль размещения продукции по справочнику ОКПД**, группы продукции с признаком **Установлены преференции для товаров российского происхождения** или ОКПД в котором указана хотя бы одна страна на закладке **Преференции**, то проверяется, что в особенностях решения (лота решения) указана хотя бы одна особенность из системного параметра **Соответствие размещения заказа с предоставлением преференций при поставке товаров российского происхождения по справочнику "Особенности размещения заказа"**. Если особенность не указана, то система выводит сообщение об ошибке:
    - для документов, не содержащих лоты: *AZK-2316.*
    - для документов, содержащих лоты: *AZK-2317.*
  - Если вся спецификация решения (лота решения) не содержит или только часть спецификации содержит, в зависимости от состояния системного параметра **Осуществлять контроль размещения продукции по справочнику ОКПД**, группы продукции с признаком **Установлены преференции для товаров российского происхождения** или ОКПД в котором указана хотя бы одна страна на закладке **Преференции**, то проверяется, что в особенностях решения (лота решения) не указано ни одной особенности из системного параметра **Соответствие размещения заказа с предоставлением преференций при поставке товаров российского происхождения по справочнику "Особенности размещения заказа"**. Если особенность указана, то система выводит сообщение об ошибке:
    - для документов, не содержащих лоты: *AZK-2318.*
    - для документов, содержащих лоты: *AZK-2319.*

Если параметр установлен в значение *Предупреждать*, то система выводит игнорируемые сообщения об ошибках.

Если параметр установлен в значение *Не контролировать*, то контроль не осуществляется.

- Если решение имеет заявки участника, кроме заявок на статусе *«Удален»*, и родительское решение, то при обработке проверяется, что состав критериев оценки, преимуществ и требований, включая документы и сведения, относительно родительского решения не изменился. Если условие не выполнено, то система выводит сообщение об ошибке: *AZK-XXXX. (DOC). нельзя изменять состав критериев оценки, преимуществ и требований, если разрегистрированы заявки участников*.
- Если в документе активирован признак **Процедура проводится в соответствии с нормами 223-ФЗ**, то проверяется, что в спецификации заполнено поле **ОКВЭД**. Если условие не выполнено, то система выводит сообщение об ошибке: *AZK-XXXX. (DOC). Для всех позиций спецификации должен быть указан код ОКВЭД*.

- Если в документе активирован признак **Процедура проводится в соответствии с нормами 223-ФЗ**, то проверяется, что заполнены следующие поля:
  - **Дата и время завершения аукциона/Прогнозируемые дата и время завершения** (если в поле **ЭТП** указана ЭТП с классом **com.bssys.order.fz223.etp.eis.CustomETPImpl**, то заполнение поля не проверяется);
  - **Место подачи заявок**;
  - **Место рассмотрения заявок**;
  - **Место подведения итогов**;
  - **Срок подписания договора участником (в днях)**;
  - **Срок заключения договора (в днях)**;
  - **Количество мест, при присвоении которых обязанность участника заключить договор сохраняется до завершения процедуры** (если в поле **ЭТП** указана ЭТП с классом **com.bssys.order.fz223.etp.eis.CustomETPImpl**, то заполнение поля не проверяется).

  Если условие контроля не выполнено, то система выводит сообщение об ошибке: *AZK-1023.*

  - Если документ:
    - имеет родительское решение и в поле **Срок предоставления с** указано значение даты, то проверяется, что значение даты больше или равно значению даты поля **Планируемая дата публикации** в родительском решения;
    - не имеет родительского решения и в поле **Срок предоставления с** указано значение даты, то проверяется, что значение даты больше или равно значению даты поля **Планируемая дата публикации** в документе.

Если условие не выполнено, то система выводит сообщение об ошибке: *AZK-2390.*

- Если документ имеет родительское решение на статусе *«Перерегистрация»*, то проверяется, что в решении (лоте решения) содержатся заказчики, отсутствующие в родительском решении. Если такие заказчики найдены, то система выводит сообщение об ошибке: *AZK-2360.*
- Проверяется наличие внешнего ключа отраслевого кода. Если условие не выполнено, то система выводит сообщение об ошибке: *AZK-1032.* Так же контроль осуществляется для бюджета, указанного в поле **Использовать справочники из бюджета** в справочнике *Бюджеты*.
- Проверяется наличие внешнего ключа кода субсидий. Если условие не выполнено, то система выводит сообщение об ошибке: *AZK-1033.* Так же контроль осуществляется для бюджета, указанного в поле **Использовать справочники из бюджета** в справочнике *Бюджеты*.
- Проверяется, что все строки бюджета одного и того же года. Если условие не выполнено, то система выводит сообщение об ошибке: *AZK-1014.* Контроль не осуществляется, если в документе содержатся записи из бюджета, указанного в поле **Использовать справочники из бюджета** из справочника *Бюджеты*, но осуществляется, если в документе указано значение, отсутствующее в бюджете из поля **Использовать справочники из бюджета**.
- Если активирован признак **Процедура проводится в соответствии с нормами 223-ФЗ**, то проверяется, что заполнено поле **Наименование объекта закупки (предмет контракта)**. Если поле не заполнено, то система выводит сообщение об ошибке: *AZK-1023.*
- Если в бюджете активирован признак **Бюджет автономного/бюджетного учреждения, юридического лица размещающего закупки по 223-ФЗ**, то проверяется, что пользователь обладает лицензией для доступа к «Подсистеме планирования и осуществления закупок отдельными юридическими лицами». Если лицензия отсутствует, то система выводит сообщение об ошибке: *Доступ запрещен. Отсутствует лицензия на подсистему "<Наименование на русском>" (<Наименование на английском>)*.

- Если в документе активирован признак **Процедура проводится в соответствии с нормами 223-ФЗ** и заполнено поле **Специализированная организация**, то проверяется, что у этой организации в справочнике *Организации* заполнено поле **ОГРН**. Если поле не заполнено, то система выводит сообщение об ошибке: *AZK-6019.*
- Если включен системный параметр **Контролировать корректность ввода значений в количественных полях для соответствия форматам ЕИС**, то проверяется, что в количественных полях строк графика поставки на закладке **Информация о поставке и оплате** в числовом значении указано два знака после запятой. Если условие невыполнено, то система выводит сообщение об ошибке: *AZK-1059.*

- Если включен системный параметр **Контролировать дату заключения контракта, планируемую дату публикации извещения, относительно даты внесения изменений в план-график**, выключен признак **Процедура проводится в соответствии с нормами 223-ФЗ** и в цепочке родительских документов отсутствуют решения, то проверяется, что:
  - В документе с выключенным **Процедура проводится в соответствии с нормами 223-ФЗ**, не имеющие решения в цепочке родительских документов, на статусах *«Отложен»* по действиям **Обработать**, **Подписать и обработать**, **На разработку документации** и *«Ожидание выгрузки в ЕИС»* по действиям **Отправить**, **Подписать и отправить**:
  - Проверяется, что в ЭД «Решение о размещении заказа»:
    - Если в качестве способа определения выбран *Предварительный отбор и запрос котировок при чрезвычайных ситуациях* и включен параметр системы **Контролировать для закупок, размещаемых в день изменения плана-графика (чрезвычайные закупки)**, проверяется, что значение поля **Планируемая дата публикации** равно значению поля **Дата публикации позиции в ЕИС** в ЭД «Закупка». В противном случае система выводит сообщение об ошибке: *AZK-2883.*
    - Если в качестве способа определения выбран *Закупка у единственного источника (исполнителя, подрядчика)* и в поле **Основание** указано основание не из параметра системы **Размещение извещения в ЕИС** в случаях, проверяется, что значение в поле **Планируемая дата публикации** больше (или равно, если активирован параметр системы **Позволять указывать планируемую дату публикации извещения (заключения контракта) днем окончания срока**) значения поля **Дата публикации позиции в ЕИС** плюс один день в ЭД «Закупка». В противном случае система выводит сообщение об ошибке: *AZK-3714.*
- Если системный параметр **Контроль наименования позиции спецификации в документе** включен, то проверяется, что в списке спецификации документа (лота документа) отсутствуют позиции спецификации с идентичными значениями в полях **Код продукции** и **Наименование**. Если условие не выполнено, то система выводит сообщение об ошибке: *AZK-2889.*
- Если в строке спецификации заполнено поле **Код КТРУ**, то для каждой характеристики в списке *Характеристики товара, работы, услуги из справочника характеристик КТРУ* с типом данных *Выбор из справочника* проверяется наличие хотя бы одной актуальной характеристики в справочнике для данного кода КТРУ с таким же наименованием характеристики. Если такая характеристика найдена, у нее проверяется поле **Вид характеристики**. Если указано значение:
  - *Не изменяемая заказчиком*, проверяется, что все актуальные характеристики с таким наименованием указаны в документе. Проверка осуществляется по полям **Тип ввода данных** (*Выбор из справочника*), **Наименование характеристики товара, работы, услуги**, **Описание**, **Единица измерения**, **Значение**, **Минимальное значение**, **Максимальное**

значение, **Отношение к минимальному значению диапазона**, **Отношение к максимальному значению диапазона**. Если проверка не пройдена, система выводит сообщение об ошибке *AZK-529*.

- *Изменяемая заказчиком*, проверяется, что в документе указана только одна характеристика с таким наименованием и типом *Выбор из справочника.* Если проверка не пройдена, система выводит сообщение об ошибке *AZK-530.*

При указании других значений в поле **Вид характеристики** проверка не осуществляется.

***Примечание**. Контроль становится игнорируемым в ЭД «Заявка на закупку» и решениях о размещении заказа, если поле **Номер позиции плана-графика** заполнено существует ЭД «Закупка» с тем же значением поля **Номер позиции плана-графика** на любом статусе, включенная в ЭД «План-график» на статусе «План утвержден», «Внесение изменений». В решениях с несколькими заказчиками контроль становится игнорируемым, только если условие выполняется для всех заказчиков решения.*

***Примечание**. Проверка не выполняется для ЭД «Закупка», включенного в ЭД «План-график», год которого больше или равен 2020. При наличии лицензии **nnobIcat** проверка выполняется вне зависимости от года .*

***Примечание**. Контроль не осуществляется, если документ имеет в цепочке родительский документ того же класса.*

- Если в строке спецификации заполнено поле **Код КТРУ** и характеристики в *Каталоге товаров, работ, услуг* группируются по полям **Наименование характеристики**, **Актуальность**, **Характеристика обязательна к применению**, для каждой сгруппированной актуальной строки с включенным признаком **Характеристика обязательна к применению** проверяется наличие хотя бы одной записи в документе в списке *Характеристики товара, работы, услуги из справочника характеристик КТРУ* с типом **Выбор из справочника** и таким же наименованием характеристики. Если условие не выполняется, система выводит сообщение об ошибке *AZK-531.*

***Примечание**. Контроль становится игнорируемым в ЭД «Заявка на закупку» и решениях о размещении заказа, если поле **Номер позиции плана-графика** заполнено и существует ЭД «Закупка» с тем же значением поля **Номер позиции плана-графика** на любом статусе, включенная в ЭД «План-график» на статусе «План утвержден», «Внесение изменений». В решениях с несколькими заказчиками контроль становится игнорируемым, только если условие выполняется для всех заказчиков решения.*

***Примечание.** Контроль выполняется только для строк спецификации с выключенным признаком **При выполнении закупаемых работ, оказании закупаемых услуг предусматривается поставка товара (выполнение работ, оказание услуг)**.*

***Примечание**. Контроль не осуществляется, если документ имеет в цепочке родительский документ того же класса.*

- Если в строке спецификации документа, не имеющего в цепочке родительских ЭД документ того же класса, заполнено поле **Код КТРУ**, проверяется, что для кода КТРУ в *Каталоге товаров, работ, услуг* выключен признак **Позиция является укрупненной (шаблоном)**. В противном случае система выводит сообщение об ошибке: *AZK-XXXX. (DOC): В спецификации документа указаны позиции КТРУ, являющиеся укрупненными (шаблонами). Необходимо указать подчиненный код для следующих кодов КТРУ: (0) "(1)"*, где:

  0 – значение поля **Код КТРУ**;

  1 – значение поля **Наименование КТРУ**.

- Проверяется наличие в документе (лоте документа) номера позиции плана-графика для каждого заказчика. Если номер позиции плана-графика не заполнен, то система выводит сообщение об ошибке:
  - для документов без разбивки на лоты: *AZK-1023.*
  - для документов с разбивкой на лоты: *AZK-1024.*

  Если документ проверяется в бюджете с признаком **Бюджет автономного/бюджетного учреждения, юридического лица размещающего закупки по 223-ФЗ**, то при осуществлении контроля по плану осуществляется поиск ЭД «План-график»:
  - бюджет которого совпадает с бюджетом контролируемого документа;
  - заказчик которого совпадает с заказчиком контролируемого документа (лота документа);
  - номер позиции плана-графика (номер позиции плана закупки), включенной закупки в план, совпадает с номером контролируемого документа (лота документа).

- Проверяется, что в документе нет двух и более наборов:
  - **Номер позиции плана-графика + Заказчик + Год даты заключения** – если в документе активирован признак **Контроль на соответствие планам-графикам по году планируемой даты заключения контракта** или **Контроль на соответствие планам-графикам по году даты заключения контракта**;
  - **Номер позиции плана-графика + Заказчик + Год даты объявления** – если признак отсутствует.

  Если условие не выполнено, то система выводит сообщение об ошибке: *AZK-1048.*

  Если документ проверяется в бюджете с признаком **Бюджет автономного/бюджетного учреждения, юридического лица размещающего закупки по 223-ФЗ**, то при осуществлении контроля по плану осуществляется поиск ЭД «План-график»:

- бюджет которого совпадает с бюджетом контролируемого документа;
- заказчик которого совпадает с заказчиком контролируемого документа (лота документа);
- номер позиции плана-графика (номер позиции плана закупки), включенной закупки в план, совпадает с номером контролируемого документа (лота документа).

- Если номер позиции плана-графика указан в документе (лоте документа), то в ЭД «План-график» проверяется наличие данного номера позиции плана-графика. Если номер позиции плана-графика не найден в ЭД «План-график», то система выводит сообщение об ошибке:
  - для документов без разбивки на лоты: *AZK-1043*;
  - для документов с разбивкой на лоты: *AZK-1044.*

  Если документ проверяется в бюджете с признаком **Бюджет автономного/бюджетного учреждения, юридического лица размещающего закупки по 223-ФЗ**, то при осуществлении контроля по плану осуществляется поиск ЭД «План-график»:
  - бюджет которого совпадает с бюджетом контролируемого документа;
  - заказчик которого совпадает с заказчиком контролируемого документа (лота документа);
  - номер позиции плана-графика (номер позиции плана закупки), включенной закупки в план, совпадает с номером контролируемого документа (лота документа).

  Если такая закупка не найдена, то при выполнении контроля сообщение выводит сообщение об ошибке: *Не найден номер позиции плана"(0)" в плане закупок*.

  Если найдено две или более закупки с указанным номером, то при выполнении контроля система выводит сообщение об ошибке: *Существует две или более закупки в плане с номер позиции плана "(0)"*.

- Если включен системный параметр **При осуществлении контроля на соответствие плану-графику, проверять, что номер позиции плана-графика присутствует в опубликованных в ЕИС позициях (AZK-1054)**, то проверяется, что номер позиции плана-графика указанный в документе присутствует в последней опубликованной версии строк в ЕИС (т.е. статус строки «Опубликована в ЕИС», версия по строке максимальная) проверяемого ЭД «План-график». Если не найдена строка с указанным номером, то выдается сообщение об ошибке: *AZK-1054.*

- Проверяется содержание документа для заказчика на соответствие ЭД «План-график» по номеру позиции плана-графика.

  Перечень документов с особыми условиями проверки:
  - ЭД «Счет»;
  - ЭД «Договор» без ЭД «Контракт» в цепочке родительских документов документов;
  - ЭД «Заявка на закупку» с основанием осуществления закупок по *Пункту 7, части 2, статьи 83 Федерального закона №44-ФЗ от 05.04.2013г*;

- ЭД «Контракт»:
  - заключенный на основании *ст. 93, ч.1, п.п. 5, Федерального закона №44-ФЗ (ст.55, ч.2, п.п. 14.1 Федерального закона №94-ФЗ)*;
  - с основанием осуществления закупок по *Пункту 7, части 2, статьи 83 Федерального закона №44-ФЗ от 05.04.2013г*;
- ЭД «Решение о проведении запроса предложений» с основанием осуществления закупок по *Пункту 7, части 2, статьи 83 Федерального закона №44-ФЗ от 05.04.2013г*;
- ЭД «Контракт», «Заявка на закупку» и «Решение о закупке у единственного источника» с номером позиции плана-графика, аналогичным номеру позиции плана-графика в ЭД «Закупка», созданным с одним из следующих признаков:
  - **Закупка на основании п.26, ч.1, ст. 93 Федерального закона №44-ФЗ**;
  - **Закупка на основании п.33, ч.1, ст. 93 Федерального закона №44-ФЗ (преподавательские услуги, оказываемые физическими лицами)**;
  - **Закупка на основании п.33, ч.1, ст. 93 Федерального закона №44-ФЗ (услуги экскурсовода (гида), оказываемые физическими лицами)**;
  - **Закупка на основании п.23, ч.1, ст. 93 Федерального закона №44-ФЗ**;
  - **Закупка на основании п.42, ч.1, ст. 93 Федерального закона №44-ФЗ**;
  - **Закупка на основании п.44, ч.1, ст. 93 Федерального закона №44-ФЗ**;
  - **Закупка товара у единственного поставщика на сумму, предусмотренную частью 12 статьи 93 Закона № 44-ФЗ**;
  - **Закупка товара у единственного поставщика на сумму, предусмотренную частью 12 статьи 93 Закона № 44-ФЗ**.
- ЭД «Заявка на закупку» с любым способом размещения, кроме *Закупка у единственного поставщика (исполнителя, подрядчика)*, номер позиции плана-графика которых принадлежит ЭД «Закупка» без признака;
- ЭД «Решение о проведении конкурса», «Решение о проведении запроса котировок», «Решение о проведении торгов на ЭТП», «Решение о проведении запроса предложений», номер позиции плана-графика которых принадлежит ЭД «Закупка» без признака.

Проверка осуществляется в соответствии со следующими условиями:

- по общим атрибутам закупки:
  - **Способ определения поставщика (подрядчика, исполнителя)**:
    - для ЭД «Контракт», имеющих в цепочке родительских документов решение о размещении заказа, учитывается по способу определения поставщика в

родительском решении о размещении заказа;

- для документов, номер позиции плана-графика которых принадлежит закупке на основании *п. 7, ч. 2, ст. 83 Федерального закона №44-ФЗ*) способы определения *Запрос предложений* и *Запрос предложений в электронной форме* являются идентичными.

Примечание. *Проверка осуществляется, если включен параметр системы* ***Осуществлять проверку→Общих сведений→Способа определения (44-ФЗ)****.*

- **Особые условия**:
  - если документ входит в следующий перечень:
    - ЭД «Заявка на закупку» с любым способом размещения, кроме Закупка у единственного поставщика (исполнителя, подрядчика), номер позиции плана-графика которых принадлежит ЭД «Закупка» без признака;
    - ЭД «Решение о проведении конкурса», «Решение о проведении запроса котировок», «Решение о проведении торгов на ЭТП», «Решение о проведении запроса предложений», номер позиции плана-графика которых принадлежит ЭД «Закупка» без признака.
  - если в ЭД «Закупка» заполнено поле **Особые условия**.

Примечание. *Проверка осуществляется, если включен параметр системы* ***Осуществлять проверку→Общих сведений→Способа определения (44-ФЗ)****.*

- если в группе параметров системы **Осуществлять проверку** включены соответствующие параметры контроля, то проверяются дополнительные атрибуты:
  - **Условия поставки**, если документ не входит в следующий перечень:
    - ЭД «Счет»;
    - ЭД «Договор» без ЭД «Контракт» в цепочке родительских документов документов;
    - ЭД «Заявка на закупку» с основанием осуществления закупок по *Пункту 7, части 2, статьи 83 Федерального закона №44-ФЗ от 05.04.2013г*;
    - ЭД «Контракт»:
      - заключенный на основании *ст. 93, ч.1, п.п. 5, Федерального закона №44-ФЗ (ст.55, ч.2, п.п. 14.1 Федерального закона №94-ФЗ)*;
      - с основанием осуществления закупок по *Пункту 7, части 2, статьи 83 Федерального закона №44-ФЗ от 05.04.2013г*;
    - ЭД «Решение о проведении запроса предложений» с основанием осуществления

закупок по *Пункту 7, части 2, статьи 83 Федерального закона №44-ФЗ от 05.04.2013г*;

- ЭД «Контракт», «Заявка на закупку» и «Решение о закупке у единственного источника» с номером позиции плана-графика, аналогичным номеру позиции плана-графика в ЭД «Закупка», созданным с одним из следующих признаков:
  - **Закупка на основании п.26, ч.1, ст. 93 Федерального закона №44-ФЗ**;
  - **Закупка на основании п.33, ч.1, ст. 93 Федерального закона №44-ФЗ (преподавательские услуги, оказываемые физическими лицами)**;
  - **Закупка на основании п.33, ч.1, ст. 93 Федерального закона №44-ФЗ (услуги экскурсовода (гида), оказываемые физическими лицами)**;
  - **Закупка на основании п.23, ч.1, ст. 93 Федерального закона №44-ФЗ**;
  - **Закупка на основании п.42, ч.1, ст. 93 Федерального закона №44-ФЗ**;
  - **Закупка на основании п.44, ч.1, ст. 93 Федерального закона №44-ФЗ**;
  - **Закупка товара у единственного поставщика на сумму, предусмотренную частью 12 статьи 93 Закона № 44-ФЗ**.

- **Условия оплаты**, если документ не входит в следующий перечень:
  - ЭД «Счет»;
  - ЭД «Договор» без ЭД «Контракт» в цепочке родительских документов документов;
  - ЭД «Заявка на закупку» с основанием осуществления закупок по *Пункту 7, части 2, статьи 83 Федерального закона №44-ФЗ от 05.04.2013г*;
  - ЭД «Контракт»:
    - заключенный на основании *ст. 93, ч.1, п.п. 5, Федерального закона №44-ФЗ (ст.55, ч.2, п.п. 14.1 Федерального закона №94-ФЗ)*;
    - с основанием осуществления закупок по *Пункту 7, части 2, статьи 83 Федерального закона №44-ФЗ от 05.04.2013г*;
  - ЭД «Решение о проведении запроса предложений» с основанием осуществления закупок по *Пункту 7, части 2, статьи 83 Федерального закона №44-ФЗ от 05.04.2013г*;
  - ЭД «Контракт», «Заявка на закупку» и «Решение о закупке у единственного источника» с номером позиции плана-графика, аналогичным номеру позиции плана-графика в ЭД «Закупка», созданным с одним из следующих признаков:
    - **Закупка на основании п.26, ч.1, ст. 93 Федерального закона №44-ФЗ**;
    - **Закупка на основании п.33, ч.1, ст. 93 Федерального закона №44-ФЗ**

(преподавательские услуги, оказываемые физическими лицами);

- **Закупка на основании п.33, ч.1, ст. 93 Федерального закона №44-ФЗ (услуги экскурсовода (гида), оказываемые физическими лицами)**;
- **Закупка на основании п.23, ч.1, ст. 93 Федерального закона №44-ФЗ**;
- **Закупка на основании п.42, ч.1, ст. 93 Федерального закона №44-ФЗ**;
- **Закупка на основании п.44, ч.1, ст. 93 Федерального закона №44-ФЗ**;
- **Закупка товара у единственного поставщика на сумму, предусмотренную частью 12 статьи 93 Закона № 44-ФЗ**.

- **Планируемая дата публикации** (даты объявления) в следующих ЭД:
  - «Заявка на закупку» со всеми способами определения поставщика, кроме:
    - *Закупка у единственного поставщика (исполнителя, подрядчика)* и если в поле **Основание** указано значение, не содержащееся в параметре **Размещение извещения в ЕИС в случаях**;
    - *Запрос предложений* и *Закрытый запрос предложений*, и если выбрано основание осуществления закупки по *Пункту 7, части 2, статьи 83 Федерального закона №44-ФЗ от 05.04.2013г*.
  - «Решение о проведении конкурса», «Решение о проведении запроса котировок» и «Решение о проведении торгов на ЭТП»;
  - «Решение о проведении запроса предложений», если в решении о размещении заказа указано любое основание осуществления закупки, кроме *Пункта 7, части 2, статьи 83 Федерального закона №44-ФЗ от 05.04.2013г*;
  - «Решение о закупке у единственного источника», если в поле **Основание** указано значение, содержащееся в системном параметре **Размещение извещения в ЕИС в случаях**;
  - «Контракт», если:
    - ЭД «Контракт» имеет в цепочке родительских документов ЭД «Решение о проведении конкурса», «Решение о проведении запроса котировок» или «Решение о проведении торгов на ЭТП»;
    - в ЭД «Контракт» указан способ определения поставщика *Запрос предложений* и в поле **Основание закупки путем проведения запроса предложений** указано любое значение, кроме *Пункт 7, часть 2, статьи 83 Федерального закона №44-ФЗ от 05.04.2013г*;включен
    - в ЭД «Контракт» указан способ определения поставщика *Закупка у единственного поставщика (исполнителя, подрядчика)* и в поле **Основание**

заключения контракта с ед. поставщиком указано значение, содержащееся в системном параметре **Размещение извещения в ЕИС в случаях**.

После проверки вхождения документа в указанный перечень проверяется, что параметр **При осуществлении контроля документов на соответствие плану проверять соответствие "Планируемый срок начала осуществления закупки" по совпадению месяцев** включен, если условие выполняется, то проверяется совпадение планируемой даты публикации только по месяцу указанному в текущем документе и в ЭД «План-график» по полю **Номер позиции плана-графика** (ИК).

- **Планируемой даты заключения**, если документ не входит в следующий перечень:
  - ЭД «Счет»;
  - ЭД «Договор» без ЭД «Контракт» в цепочке родительских документов документов;
  - ЭД «Заявка на закупку» с основанием осуществления закупок по *Пункту 7, части 2, статьи 83 Федерального закона №44-ФЗ от 05.04.2013г*;
  - ЭД «Контракт»:
    - заключенный на основании *ст. 93, ч.1, п.п. 5, Федерального закона №44-ФЗ (ст.55, ч.2, п.п. 14.1 Федерального закона №94-ФЗ)*;
    - с основанием осуществления закупок по *Пункту 7, части 2, статьи 83 Федерального закона №44-ФЗ от 05.04.2013г*;
  - ЭД «Решение о проведении запроса предложений» с основанием осуществления закупок по *Пункту 7, части 2, статьи 83 Федерального закона №44-ФЗ от 05.04.2013г*;
  - ЭД «Контракт», «Заявка на закупку» и «Решение о закупке у единственного источника» с номером позиции плана-графика, аналогичным номеру позиции плана-графика в ЭД «Закупка», созданным с одним из следующих признаков:
    - **Закупка на основании п.26, ч.1, ст. 93 Федерального закона №44-ФЗ**;
    - **Закупка на основании п.33, ч.1, ст. 93 Федерального закона №44-ФЗ (преподавательские услуги, оказываемые физическими лицами)**;
    - **Закупка на основании п.33, ч.1, ст. 93 Федерального закона №44-ФЗ (услуги экскурсовода (гида), оказываемые физическими лицами)**;
    - **Закупка на основании п.23, ч.1, ст. 93 Федерального закона №44-ФЗ**;
    - **Закупка на основании п.42, ч.1, ст. 93 Федерального закона №44-ФЗ**;
    - **Закупка на основании п.44, ч.1, ст. 93 Федерального закона №44-ФЗ**;
    - **Закупка товара у единственного поставщика на сумму, предусмотренную частью 12 статьи 93 Закона № 44-ФЗ**.

и если параметр:

- выключен, то проверяется квартал даты заключения, согласно системному параметру **Контролировать квартал даты заключения для способов размещения**;
- включен, то проверка осуществляется только в ЭД:
  - «Заявка на закупку» со способом определения поставщика *Закупка у единственного поставщика (исполнителя, подрядчика)*, если в поле **Основание** указано значение, не содержащееся в системном параметре **Размещение извещения в ЕИС в случаях**;
  - «Решение о закупке у единственного источника», если в поле **Основание** указано значение, не содержащееся в системном параметре **Размещение извещения в ЕИС в случаях**;
  - «Контракт» со способом определения поставщика *Закупка у единственного поставщика (исполнителя, подрядчика)*, если в поле **Основание заключения контракта с ед. поставщиком** указано значение, не содержащееся в системном параметре **Размещение извещения в ЕИС в случаях**.

Вне зависимости от состояния параметра **При осуществлении контроля документов на соответствие плану проверять соответствие "Планируемый срок начала осуществления закупки" по совпадению месяцев** проверяется, что параметр **При осуществлении контроля документов на соответствие плану проверять соответствие "Планируемой даты заключения контракта" по совпадению месяцев** включен, если условие выполняется, то проверяется совпадение даты заключения только по месяцу указанному в текущем документе и в ЭД «План-график» по полю **Номеру позиции плана-графика** (ИК).

- **Организатор**:
  - контроль регулируется параметром **Организатора**.
  - если в поле **Закупку осуществляет** указано значение *Заказчик* или оно отсутствует в документе, то если в связанном ЭД «Закупка» заполнено поле **Организатор** или документ не входит в перечень:
    - ЭД «Счет»;
    - ЭД «Договор» без ЭД «Контракт» в цепочке родительских документов документов;
    - ЭД «Заявка на закупку» с основанием осуществления закупок по *Пункту 7, части 2, статьи 83 Федерального закона №44-ФЗ от 05.04.2013г*;
    - ЭД «Контракт»:

- заключенный на основании *ст. 93, ч.1, п.п. 5, Федерального закона №44-ФЗ (ст.55, ч.2, п.п. 14.1 Федерального закона №94-ФЗ)*;
- с основанием осуществления закупок по *Пункту 7, части 2, статьи 83 Федерального закона №44-ФЗ от 05.04.2013г*;

- ЭД «Решение о проведении запроса предложений» с основанием осуществления закупок по *Пункту 7, части 2, статьи 83 Федерального закона №44-ФЗ от 05.04.2013г*;
- ЭД «Контракт», «Заявка на закупку» и «Решение о закупке у единственного источника» с номером позиции плана-графика, аналогичным номеру позиции плана-графика в ЭД «Закупка», созданным с одним из следующих признаков:
  - **Закупка на основании п.26, ч.1, ст. 93 Федерального закона №44-ФЗ**;
  - **Закупка на основании п.33, ч.1, ст. 93 Федерального закона №44-ФЗ (преподавательские услуги, оказываемые физическими лицами)**;
  - **Закупка на основании п.33, ч.1, ст. 93 Федерального закона №44-ФЗ (услуги экскурсовода (гида), оказываемые физическими лицами)**;
  - **Закупка на основании п.23, ч.1, ст. 93 Федерального закона №44-ФЗ**;
  - **Закупка на основании п.42, ч.1, ст. 93 Федерального закона №44-ФЗ**;
  - **Закупка на основании п.44, ч.1, ст. 93 Федерального закона №44-ФЗ**;
  - **Закупка товара у единственного поставщика на сумму, предусмотренную частью 12 статьи 93 Закона № 44-ФЗ**;

- если в поле **Закупку осуществляет** указано значение отличное от *Заказчик*, то если документ не входит в перечень:
  - ЭД «Счет»;
  - ЭД «Договор» без ЭД «Контракт» в цепочке родительских документов документов;
  - ЭД «Заявка на закупку» с основанием осуществления закупок по *Пункту 7, части 2, статьи 83 Федерального закона №44-ФЗ от 05.04.2013г*;
  - ЭД «Контракт»:
    - заключенный на основании *ст. 93, ч.1, п.п. 5, Федерального закона №44-ФЗ (ст.55, ч.2, п.п. 14.1 Федерального закона №94-ФЗ)*;
    - с основанием осуществления закупок по *Пункту 7, части 2, статьи 83 Федерального закона №44-ФЗ от 05.04.2013г*;
  - ЭД «Решение о проведении запроса предложений» с основанием

осуществления закупок по *Пункту 7, части 2, статьи 83 Федерального закона №44-ФЗ от 05.04.2013г*;

- ЭД «Контракт», «Заявка на закупку» и «Решение о закупке у единственного источника» с номером позиции плана-графика, аналогичным номеру позиции плана-графика в ЭД «Закупка», созданным с одним из следующих признаков:
  - **Закупка на основании п.26, ч.1, ст. 93 Федерального закона №44-ФЗ**;
  - **Закупка на основании п.33, ч.1, ст. 93 Федерального закона №44-ФЗ (преподавательские услуги, оказываемые физическими лицами)**;
  - **Закупка на основании п.33, ч.1, ст. 93 Федерального закона №44-ФЗ (услуги экскурсовода (гида), оказываемые физическими лицами)**;
  - **Закупка на основании п.23, ч.1, ст. 93 Федерального закона №44-ФЗ**;
  - **Закупка на основании п.42, ч.1, ст. 93 Федерального закона №44-ФЗ**;
  - **Закупка на основании п.44, ч.1, ст. 93 Федерального закона №44-ФЗ**;
  - **Закупка товара у единственного поставщика на сумму, предусмотренную частью 12 статьи 93 Закона № 44-ФЗ**;

- **Признак СМП/СОНО**, если документ не входит в следующий перечень:
  - ЭД «Счет»;
  - ЭД «Договор» без ЭД «Контракт» в цепочке родительских документов документов;
  - ЭД «Заявка на закупку» с основанием осуществления закупок по *Пункту 7, части 2, статьи 83 Федерального закона №44-ФЗ от 05.04.2013г*;
  - ЭД «Контракт»:
    - заключенный на основании *ст. 93, ч.1, п.п. 5, Федерального закона №44-ФЗ (ст.55, ч.2, п.п. 14.1 Федерального закона №94-ФЗ)*;
    - с основанием осуществления закупок по *Пункту 7, части 2, статьи 83 Федерального закона №44-ФЗ от 05.04.2013г*;
  - ЭД «Решение о проведении запроса предложений» с основанием осуществления закупок по *Пункту 7, части 2, статьи 83 Федерального закона №44-ФЗ от 05.04.2013г*;
  - ЭД «Контракт», «Заявка на закупку» и «Решение о закупке у единственного источника» с номером позиции плана-графика, аналогичным номеру позиции плана-графика в ЭД «Закупка», созданным с одним из следующих признаков:
    - **Закупка на основании п.26, ч.1, ст. 93 Федерального закона №44-ФЗ**;
    - **Закупка на основании п.33, ч.1, ст. 93 Федерального закона №44-ФЗ**

(преподавательские услуги, оказываемые физическими лицами);

- **Закупка на основании п.33, ч.1, ст. 93 Федерального закона №44-ФЗ (услуги экскурсовода (гида), оказываемые физическими лицами)**;
- **Закупка на основании п.23, ч.1, ст. 93 Федерального закона №44-ФЗ**;
- **Закупка на основании п.42, ч.1, ст. 93 Федерального закона №44-ФЗ**;
- **Закупка на основании п.44, ч.1, ст. 93 Федерального закона №44-ФЗ**;
- **Закупка товара у единственного поставщика на сумму, предусмотренную частью 12 статьи 93 Закона № 44-ФЗ**.

- **Процедура по цене единицы продукции (количество не определено)**, если документ не входит в следующий перечень:
  - ЭД «Счет»;
  - ЭД «Договор» без ЭД «Контракт» в цепочке родительских документов документов;
  - ЭД «Заявка на закупку» с основанием осуществления закупок по *Пункту 7, части 2, статьи 83 Федерального закона №44-ФЗ от 05.04.2013г*;
  - ЭД «Контракт»:
    - заключенный на основании *ст. 93, ч.1, п.п. 5, Федерального закона №44-ФЗ (ст.55, ч.2, п.п. 14.1 Федерального закона №94-ФЗ)*;
    - с основанием осуществления закупок по *Пункту 7, части 2, статьи 83 Федерального закона №44-ФЗ от 05.04.2013г*;
  - ЭД «Решение о проведении запроса предложений» с основанием осуществления закупок по *Пункту 7, части 2, статьи 83 Федерального закона №44-ФЗ от 05.04.2013г*;
  - ЭД «Контракт», «Заявка на закупку» и «Решение о закупке у единственного источника» с номером позиции плана-графика, аналогичным номеру позиции плана-графика в ЭД «Закупка», созданным с одним из следующих признаков:
    - **Закупка на основании п.26, ч.1, ст. 93 Федерального закона №44-ФЗ**;
    - **Закупка на основании п.33, ч.1, ст. 93 Федерального закона №44-ФЗ (преподавательские услуги, оказываемые физическими лицами)**;
    - **Закупка на основании п.33, ч.1, ст. 93 Федерального закона №44-ФЗ (услуги экскурсовода (гида), оказываемые физическими лицами)**;
    - **Закупка на основании п.23, ч.1, ст. 93 Федерального закона №44-ФЗ**;
    - **Закупка на основании п.42, ч.1, ст. 93 Федерального закона №44-ФЗ**;
    - **Закупка на основании п.44, ч.1, ст. 93 Федерального закона №44-ФЗ**;

- **Закупка товара у единственного поставщика на сумму, предусмотренную частью 12 статьи 93 Закона № 44-ФЗ**.

- **Размер обеспечения заявки**, то проверяется по полям **%** (**обеспечения**) и **Размер обеспечения** (**заявки**) в следующих ЭД:
  - ЭД «Заявка на закупку» с любым способом размещения, кроме *Закупка у единственного поставщика (исполнителя, подрядчика)*, номер позиции плана-графика которых принадлежит ЭД «Закупка» без признака;
  - ЭД «Решение о проведении конкурса», «Решение о проведении запроса котировок», «Решение о проведении торгов на ЭТП», «Решение о проведении запроса предложений», номер позиции плана-графика которых принадлежит ЭД «Закупка» без признака;
- **Размер обеспечения исполнения контракта**, то проверяется по полям **% обеспечения** и **Размер обеспечения** (если в ЭД «Закупка» в списке *Преимущества и требования* содержится особенность, указанная в системном параметре **Соответствие особенностей размещения заказа ЕИС с признаком размещения среди СМП СОНО**, контроль поля не осуществляется) в следующих ЭД:
  - ЭД «Заявка на закупку» с любым способом размещения, кроме *Закупка у единственного поставщика (исполнителя, подрядчика)*, номер позиции плана-графика которых принадлежит ЭД «Закупка» без признака;
  - ЭД «Решение о проведении конкурса», «Решение о проведении запроса котировок», «Решение о проведении торгов на ЭТП», «Решение о проведении запроса предложений», номер позиции плана-графика которых принадлежит ЭД «Закупка» без признака;
- **Требования к участникам**, то проверяется соответствие идентификаторов требований к участнику в следующих ЭД:
  - ЭД «Заявка на закупку» с любым способом размещения, кроме *Закупка у единственного поставщика (исполнителя, подрядчика)*, номер позиции плана-графика которых принадлежит ЭД «Закупка» без признака;
  - ЭД «Решение о проведении конкурса», «Решение о проведении запроса котировок», «Решение о проведении торгов на ЭТП», «Решение о проведении запроса предложений», номер позиции плана-графика которых принадлежит ЭД «Закупка» без признака;

***Примечание**. При осуществлении контроля не учитываются особенности, у которых в поле **Краткое наименование** указано значение **RBK44** или **RBK126**.*

- **Организации инвалидов**, то проверяется, если в системном параметре **Соответствие особенностей размещения организаций инвалидов** присутствует значение, содержащееся в списке преимуществ и требований к участнику в позиции плана-графика, то значение из этого параметра содержится в списке преимуществ в следующих ЭД:
  - ЭД «Заявка на закупку» с любым способом размещения, кроме *Закупка у единственного поставщика (исполнителя, подрядчика)*, номер позиции плана-графика которых принадлежит ЭД «Закупка» без признака;
  - ЭД «Решение о проведении конкурса», «Решение о проведении запроса котировок», «Решение о проведении торгов на ЭТП», «Решение о проведении запроса предложений», номер позиции плана-графика которых принадлежит ЭД «Закупка» без признака;
- **УУИС**, то проверяется, что если в системном параметре **Соответствие особенностей размещения УУИС** присутствует значение, содержащееся в списке преимуществ и требований к участнику в позиции плана-графика, то значение из этого параметра содержится в списке преимуществ следующих ЭД:
  - ЭД «Заявка на закупку» с любым способом размещения, кроме *Закупка у единственного поставщика (исполнителя, подрядчика)*, номер позиции плана-графика которых принадлежит ЭД «Закупка» без признака;
  - ЭД «Решение о проведении конкурса», «Решение о проведении запроса котировок», «Решение о проведении торгов на ЭТП», «Решение о проведении запроса предложений», номер позиции плана-графика которых принадлежит ЭД «Закупка» без признака;
- **Национальный режим**, то проверяется, что если в системном параметре **Соответствие особенностей размещения заказа с предоставлением преференций при применении национального режима по справочнику "Особенности размещения заказа"** присутствует значение, содержащееся в списке преимуществ и требований к участнику в позиции плана-графика, то значение из этого параметра содержится в списке преимуществ следующих ЭД:
  - ЭД «Заявка на закупку» с любым способом размещения, кроме *Закупка у единственного поставщика (исполнителя, подрядчика)*, номер позиции плана-графика которых принадлежит ЭД «Закупка» без признака;
  - ЭД «Решение о проведении конкурса», «Решение о проведении запроса котировок», «Решение о проведении торгов на ЭТП», «Решение о проведении запроса предложений», номер позиции плана-графика которых принадлежит ЭД «Закупка» без признака;

- **Основание** в следующих ЭД:
  - «Решение о проведении запроса предложений»;
  - «Контракт», если:
    - в цепочке родительских документов нет решения о размещении заказа и указан способ определения поставщика *Закупка у единственного поставщика (исполнителя, подрядчика)*;
    - в цепочке родительских документов существует ЭД «Решение о закупке у единственного источника».
- **Наименование объекта закупки** для закупок, созданных без признака, в следующих полях:
  - **Наименование объекта закупки** на закладке **Общая информация о заказе** ЭД «Решения о проведении конкурса», «Решения о проведении запроса котировок», «Решение о проведении торгов на ЭТП», «Решения о проведении запроса предложений». Проверка выполняется только для документов без признака **Многолотовый** и с одним заказчиком на закладке **Заявки**.
  - **Наименование закупки** на закладке **Общая информация** ЭД «Решения о проведении закупки. Иной способ». Проверка выполняется в документах без признаков **Многолотовый** и **Совместные торги**.
  - **Наименование объекта закупки** (предмет контракта) в ЭД «Контракты».
  - **Наименование объекта закупки** (предмет контракта) на закладке **Описание объекта закупки** ЭД «Заявка на закупку», «Решения о закупке у единственного источника», «Решения о проведении конкурса», «Решения о проведении запроса котировок», «Решение о проведении торгов на ЭТП», «Решения о проведении запроса предложений».
  - **Наименование предмета закупки** на закладке **Лоты** в ЭД «Решение о проведении закупки. Иной способ».
- **Графика оплаты (Заявка на закупку, Решения)**, проверяется, что значение поля **Планируемый срок исполнения контракта** в ЭД «Закупка» совпадает с максимальной датой графика оплаты. Если максимальная дата графика оплаты не может быть определена, то система выводит сообщение об ошибке.
- **Размер аванса**:
  - Контроль регулируется параметром **Аванса, %**;
  - Контроль осуществляется по значению поля **Размер аванса, %** в ЭД «Заявка на закупку», «Решение о закупке у единственного источника», «Решение о проведении конкурса», «Решение о проведении запроса котировок», «Решение о

проведении торгов на ЭТП», «Решение о проведении запроса предложений».

- Контроль выполняется только для документов, номер позиции плана-графика которых принадлежит закупке без признака.

- **Планируемый срок (сроки отдельных этапов) поставки товаров (выполнения работ, оказания услуг)**:
  - Контроль регулируется параметром **Планируемого срока поставки**;
  - Контроль осуществляется по значению поля **Сроки доставки товара, выполнения работы или оказания услуги либо график оказания услуг** в ЭД «Заявка на закупку», «Решение о закупке у единственного источника», «Решение о проведении конкурса», «Решение о проведении запроса котировок», «Решение о проведении торгов на ЭТП», «Решение о проведении запроса предложений».
  - Контроль выполняется только для документов, номер позиции плана-графика которых принадлежит закупке без признака.

- по атрибутам спецификации, если документ не входит в следующий перечень:
  - ЭД «Счет»;
  - ЭД «Договор» без ЭД «Контракт» в цепочке родительских документов документов;
  - ЭД «Заявка на закупку» с основанием осуществления закупок по *Пункту 7, части 2, статьи 83 Федерального закона №44-ФЗ от 05.04.2013г*;
  - ЭД «Контракт»:
    - заключенный на основании *ст. 93, ч.1, п.п. 5, Федерального закона №44-ФЗ (ст.55, ч.2, п.п. 14.1 Федерального закона №94-ФЗ)*;
    - с основанием осуществления закупок по *Пункту 7, части 2, статьи 83 Федерального закона №44-ФЗ от 05.04.2013г*;
  - ЭД «Решение о проведении запроса предложений» с основанием осуществления закупок по *Пункту 7, части 2, статьи 83 Федерального закона №44-ФЗ от 05.04.2013г*;
  - ЭД «Контракт», «Заявка на закупку» и «Решение о закупке у единственного источника» с номером позиции плана-графика, аналогичным номеру позиции плана-графика в ЭД «Закупка», созданным с одним из следующих признаков:
    - **Закупка на основании п.26, ч.1, ст. 93 Федерального закона №44-ФЗ**;
    - **Закупка на основании п.33, ч.1, ст. 93 Федерального закона №44-ФЗ (преподавательские услуги, оказываемые физическими лицами)**;
    - **Закупка на основании п.33, ч.1, ст. 93 Федерального закона №44-ФЗ (услуги экскурсовода (гида), оказываемые физическими лицами)**;

- **Закупка на основании п.23, ч.1, ст. 93 Федерального закона №44-ФЗ**;
- **Закупка на основании п.42, ч.1, ст. 93 Федерального закона №44-ФЗ**;
- **Закупка на основании п.44, ч.1, ст. 93 Федерального закона №44-ФЗ**;
- **Закупка товара у единственного поставщика на сумму, предусмотренную частью 12 статьи 93 Закона № 44-ФЗ**.

проверяется:

- если выключен системный параметр **Не осуществлять в документах контроль на наличие в документе для заказчика всех строк спецификации ЭД «Закупка»**, проверятся наличие в документе (лоте документа) для заказчика всех строк спецификации ЭД «Закупка» из «План-график» по следующим атрибутам:
  - если в группе параметров системы **Осуществлять проверку** включены соответствующие параметры контроля, то проверяются дополнительные атрибуты:
    - **Конечная продукция**;
    - **Код ОКДП**;
    - **Код ОКПД**:
      - для документов, планируемый год размещения закупки которых (первые две цифры (*YY*) в идентификационном коде закупки) меньше или равен 2019 – по полному соответствию ОКПД2 плана-графика;
      - для документов, планируемый год размещения закупки которых (первые две цифры (*YY*) в идентификационном коде закупки) больше 2019 – равен коду ОКПД2 или его нижестоящему.
    - **Ед. измерения** (если признак **Объектом закупки являются лекарственные препараты** выключен);
    - **Код КТРУ**:
      - для документов, планируемый год размещения закупки которых (первые две цифры (*YY*) в идентификационном коде закупки) меньше или равен 2019 – по полному соответствию кода КТРУ плана-графика;
      - для документов, планируемый год размещения закупки которых (первые две цифры (*YY*) в идентификационном коде закупки) больше 2019 – равен коду КТРУ, у которого в справочнике *КТРУ* в поле **ОКПД** указан код ОКПД спецификации или его нижестоящий. Даже если в плане-графике код КТРУ заполнен, проверяется код КТРУ документа на соответствие ОКПД2 плана-графика, а не непосредственно КТРУ.
    - **Наименование продукции**

- не выполняется контроль, если в ЭД «Закупка» установлен признак **Объектом закупки являются лекарственные препараты**;
- не выполняется контроль, если хотя бы в одной строке спецификации проверяемого документа указан код КТРУ.

- **Цена** (если признак **Объектом закупки являются лекарственные препараты** выключен; проверяется только в ЭД «Заявка на закупку» и решениях о размещении заказа);
- **Характеристики ТРУ**;
- **Характеристики КТРУ** (не контролируется, если связанный ЭД «Закупка» включен в ЭД «План-график», год которого больше 2019 г.).

- отсутствие в документе (лоте документа) для заказчика строк спецификации, не указанных в ЭД «Закупка» из «Плана-графика», по следующим атрибутам:
  - если в группе параметров системы **Осуществлять проверку** включены соответствующие параметры контроля, то проверяются дополнительные атрибуты:
    - **Конечная продукция**;
    - **Код ОКДП**;
    - **Код ОКПД**:
      - для документов, планируемый год размещения закупки которых (первые две цифры (*YY*) в идентификационном коде закупки) меньше или равен 2019 – по полному соответствию ОКПД2 плана-графика;
      - для документов, планируемый год размещения закупки которых (первые две цифры (*YY*) в идентификационном коде закупки) больше 2019 – равен коду ОКПД2 или его нижестоящему.
    - **Ед. измерения** (если признак **Объектом закупки являются лекарственные препараты** выключен);
    - **Код КТРУ** (не контролируется, если связанный ЭД «Закупка» включен в ЭД «План-график», год которого больше 2019 г.):
      - для документов, планируемый год размещения закупки которых (первые две цифры (*YY*) в идентификационном коде закупки) меньше или равен 2019 – по полному соответствию кода КТРУ плана-графика;
      - для документов, планируемый год размещения закупки которых (первые две цифры (*YY*) в идентификационном коде закупки) больше 2019 – равен коду КТРУ, у которого в справочнике *КТРУ* в поле **ОКПД** указан код ОКПД спецификации или его нижестоящий. Даже если в плане-графике код КТРУ

заполнен, проверяется код КТРУ документа на соответствие ОКПД2 плана-графика, а не непосредственно КТРУ.

- **Наименование продукции**
  - не выполняется контроль, если в ЭД «Закупка» установлен признак **Объектом закупки являются лекарственные препараты**;
  - не выполняется контроль, если хотя бы в одной строке спецификации проверяемого документа указан код КТРУ.
- **Цена** (если признак **Объектом закупки являются лекарственные препараты** выключен; проверяется только в ЭД «Заявка на закупку» и решениях о размещении заказа);
- **Характеристики ТРУ**;
- **Характеристики КТРУ** (не контролируется, если связанный ЭД «Закупка» включен в ЭД «План-график», год которого больше 2019 г.).

- документ создан на основании ЭД «Закупка» с одним из следующих признаков:
  - **Закупка на основании п.4, ч.1, ст. 93 Федерального закона №44-ФЗ**;
  - **Закупка на основании п.5, ч.1, ст. 93 Федерального закона №44-ФЗ**;
  - **Закупка на основании п.7, ч.2, ст. 83 Федерального закона №44-ФЗ**;
  - **Закупка на основании п.26, ч.1, ст. 93 Федерального закона №44-ФЗ**;
  - **Закупка на основании п.33, ч.1, ст. 93 Федерального закона №44-ФЗ (преподавательские услуги, оказываемые физическими лицами)**;
  - **Закупка на основании п.33, ч.1, ст. 93 Федерального закона №44-ФЗ (услуги экскурсовода (гида), оказываемые физическими лицами)**;
  - **Закупка на основании п.23, ч.1, ст. 93 Федерального закона №44-ФЗ**;
  - **Закупка на основании п.42, ч.1, ст. 93 Федерального закона №44-ФЗ**,
  - **Закупка на основании п.44, ч.1, ст. 93 Федерального закона №44-ФЗ**;
  - **Закупка товара у единственного поставщика на сумму, предусмотренную частью 12 статьи 93 Закона № 44-ФЗ.**

  и включен системный параметр **Для закупок формируемых в соответствии с законодательством только в объеме финансирования, дополнительно указывать спецификацию**, то проверяется:
  - если выключен системный параметр **Не осуществлять в документах контроль на наличие в документе для заказчика всех строк спецификации ЭД «Закупка»**, проверятся наличие в документе (лоте документа) для заказчика строк спецификации

ЭД «Закупка» по следующим атрибутам:

- если в группе параметров системы **Осуществлять проверку** включены соответствующие параметры контроля, то дополнительно проверяются следующие атрибуты:
  - **Конечная продукция**;
  - **Код ОКДП**;
  - **Код ОКПД**:
    - для документов, планируемый год размещения закупки которых (первые две цифры (*YY*) в идентификационном коде закупки) меньше или равен 2019 – по полному соответствию ОКПД2 плана-графика;
    - для документов, планируемый год размещения закупки которых (первые две цифры (*YY*) в идентификационном коде закупки) больше 2019 – равен коду ОКПД2 или его нижестоящему.
  - **Ед. измерения** (если признак **Объектом закупки являются лекарственные препараты** выключен).
  - **Код КТРУ** (не контролируется, если связанный ЭД «Закупка» включен в ЭД «План-график», год которого больше 2019 г.):
    - для документов, планируемый год размещения закупки которых (первые две цифры (*YY*) в идентификационном коде закупки) меньше или равен 2019 – по полному соответствию кода КТРУ плана-графика;
    - для документов, планируемый год размещения закупки которых (первые две цифры (*YY*) в идентификационном коде закупки) больше 2019 – равен коду КТРУ, у которого в справочнике *КТРУ* в поле **ОКПД** указан код ОКПД спецификации или его нижестоящий. Даже если в плане-графике код КТРУ заполнен, проверяется код КТРУ документа на соответствие ОКПД2 плана-графика, а не непосредственно КТРУ.

- отсутствие в документе (лоте документа) для заказчика строк спецификации, не указанных в ЭД «Закупка», по следующим атрибутам:
  - если в группе параметров системы **Осуществлять проверку** включены соответствующие параметры контроля, то дополнительно проверяются следующие атрибуты:
  - **Конечная продукция**;
  - **Код ОКДП**;
  - **Код ОКПД**:

- для документов, планируемый год размещения закупки которых (первые две цифры (*YY*) в идентификационном коде закупки) меньше или равен 2019 – по полному соответствию ОКПД2 плана-графика;
- для документов, планируемый год размещения закупки которых (первые две цифры (*YY*) в идентификационном коде закупки) больше 2019 – равен коду ОКПД2 или его нижестоящему.

- **Ед. измерения** (если признак **Объектом закупки являются лекарственные препараты** выключен).
- **Код КТРУ** (не контролируется, если связанный ЭД «Закупка» включен в ЭД «План-график», год которого больше 2019 г.):
  - для документов, планируемый год размещения закупки которых (первые две цифры (*YY*) в идентификационном коде закупки) меньше или равен 2019 – по полному соответствию кода КТРУ плана-графика;
  - для документов, планируемый год размещения закупки которых (первые две цифры (*YY*) в идентификационном коде закупки) больше 2019 – равен коду КТРУ, у которого в справочнике *КТРУ* в поле **ОКПД** указан код ОКПД спецификации или его нижестоящий. Даже если в плане-графике код КТРУ заполнен, проверяется код КТРУ документа на соответствие ОКПД2 плана-графика, а не непосредственно КТРУ.

- по атрибутам строк оплаты, если в группе параметров системы **Осуществлять проверку** включены соответствующие параметры контроля:
  - наличие в документе (лоте документа) для заказчика всех строк оплаты ЭД «План-график» по следующим атрибутам:
    - **Источник финансирования**;
    - **Коды классификации**;
    - **Бюджетополучатель**.

Если условия контроля не выполнены, то система выводит сообщение об ошибке: *AZK-1045*.

При выполнении контроля выделяются следующие его особенности:

- Контроль по спецификации и строкам оплаты проводится с учетом группировки этих строк, то есть и в план-графике и в документе проверяется наличие или отсутствие строки спецификации с данным набором атрибутов, а не каждый атрибут по отдельности.
- Для документов, планируемый год размещения закупки которых (первые две цифры (*YY*) в идентификационном коде закупки) больше 2019, необходимо учитывать, что в документе допустимо указывать нижестоящий ОКПД2 и код КТРУ, у которого в справочнике *КТРУ* в поле **ОКПД** указан код ОКПД спецификации или его нижестоящий.

- Контроль по строкам оплаты осуществляется с учетом типа строки, то есть если в документе указан источник финансирования с признаком:
  - **Бюджетный источник**, то проверяются только отмеченные коды классификации *КБК* (*КВСР*, *КФСР*, *КЦСР*, *КВР*, *КОСГУ*, *Доп. ФК*, *Доп. ЭК*, *Доп. КР*, *Код цели*, *КВФО*);
  - **Внебюджетный источник**, то проверяется только код *КОСГУ* (если он отмечен в параметрах);
  - **Средства бюджетных учреждений**, то проверяются только отмеченные коды классификации бюджетных/автономных учреждений (*Отраслевой код*, *Код субсидии*, *КОСГУ*, *КВФО*).
- Контроль по дате объявления в решениях о размещении заказа (как в проводках) осуществляется относительно родительского решения о размещении заказа, если оно существует.
- Для документов с особыми условиями проверки при контроле *КБК*, кодов классификации и спецификации не проверяется наличие или отсутствие всех строк.
- Для закупок с признаками:
  - **Закупка на основании п.26, ч.1, ст. 93 Федерального закона №44-ФЗ**;
  - **Закупка на основании п.33, ч.1, ст. 93 Федерального закона №44-ФЗ (преподавательские услуги, оказываемые физическими лицами)**;
  - **Закупка на основании п.33, ч.1, ст. 93 Федерального закона №44-ФЗ (услуги экскурсовода (гида), оказываемые физическими лицами)**;
  - **Закупка на основании п.23, ч.1, ст. 93 Федерального закона №44-ФЗ**;
  - **Закупка на основании п.42, ч.1, ст. 93 Федерального закона №44-ФЗ**,
  - **Закупка на основании п.44, ч.1, ст. 93 Федерального закона №44-ФЗ**;
  - **Закупка товара у единственного поставщика на сумму, предусмотренную частью 12 статьи 93 Закона № 44-ФЗ**.

  если в ЭД «Контракт», «Заявка на закупку» или «Решение о закупке у единственного источника» указан номер позиции плана-графика соответствующий ЭД «Закупка» с одним из указанных признаков, то в документах с данным номером позиции плана-графика при выполнении контроля осуществляется проверку только по следующим атрибутам:
  - **Способ определения поставщика (подрядчика, исполнителя)**;
  - **Основание**, если включен соответствующий контроль;
  - по спецификации контроль осуществляется, только если включен системный параметр **Для закупок формируемых в соответствии с законодательством только в объеме финансирования, дополнительно указывать спецификацию**.

- При проверке требований к участникам проверяется, что идентификаторы требований в ЭД «Закупка» содержатся в порожденных документах.
- При проверке преимуществ проверяется, что указанные преимущества в родительских документах содержатся и в порожденных документах.

Если документ проверяется в бюджете с признаком **Бюджет автономного/бюджетного учреждения, юридического лица размещающего закупки по 223-ФЗ**, то при осуществлении контроля по плану осуществляется поиск ЭД «План-график»:

- бюджет которого совпадает с бюджетом контролируемого документа;
- заказчик которого совпадает с заказчиком контролируемого документа (лота документа);
- номер позиции плана-графика (номер позиции плана закупки), включенной закупки в план, совпадает с номером контролируемого документа (лота документа).

Если включен параметр системы **Контролировать внесение изменений в план-график на 2015 и 2016 гг. в соответствии со ст. 112, ч. 3 п. 2 44-ФЗ**, в связанном ЭД «Закупка» включен признак **Изменения в планы-графики размещения заказов на 2015 и 2016 гг. не вносятся в соответствии со ст. 112, ч.3 п. 2 44-ФЗ** и в обрабатываемом ЭД включен признак **Повторное размещение по номеру позиции плана-графика**, контроль значения полей **Планируемая дата публикации**, **Способ определения поставщика (подрядчика, исполнителя)** на соответствие плану-графику не осуществляется.

- Для ЭД «Счет», ЭД «Договор» (без контракта в цепочке род. документов) не осуществляется контроль по источнику финансирования, если включен параметр системы **Не осуществлять в договорах, счетах контроль на соответствие плану-графику: Источника финансирования (кода)** вне зависимости от значения параметра системы **Осуществлять проверку: Источника финансирования (кода)**.
- Для ЭД «Счет», ЭД «Договор» (без контракта в цепочке род. документов) не осуществляется контроль по коду классификации, если для данного кода включен параметр системы из групп **Не осуществлять в договорах, счетах контроль на соответствие плану-графику: Кодов бюджетной классификации**, **Не осуществлять в договорах, счетах контроль на соответствие плану-графику: Кодов бюджетных учреждений**, вне зависимости от значения соответствующих параметров системы **Осуществлять проверку: Коды бюджетной классификации**, **Осуществлять проверку: Коды бюджетных учреждений**.
- Если документ создан на основании ЭД «Закупка» без признака или ЭД «Закупка» с признаком и параметр системы **Осуществлять контроль для закупок формируемых, в соответствии с законодательством только в объеме финансирования на соответствие спецификации плану графику, только по закупкам, сформированным на основании потребности** выключен, осуществляется проверка в соответствии с параметром системы **Количества** группы параметров **Осуществлять проверку** общего количества на соответствие ЭД «План-график» по

номеру позиции плана-графика. Проверяются следующие ЭД:

- «Заявка на закупку», кроме заявок с основанием осуществления закупок по *Пункту 7, части 2, статьи 83 Федерального закона №44-ФЗ от 05.04.2013 г*;
- решения о размещении заказа, кроме ЭД «Решение о проведении запроса предложений» с основанием *Пункт 7, части 2, статьи 83 Федерального закона №44-ФЗ от 05.04.2013 г.*

Вычисляется общее количество по сгруппированной строке спецификации документа и сравнивается с количеством в такой же строке ЭД «Закупка». Если количество не совпадает, система выводит сообщение об ошибке: *AZK-1045.*

Примечание. *Проверка не выполняется, если в ЭД «Закупка» включен признак* ***Процедура по единице продукции (количество не определено)*** *или* ***Объектом закупки являются лекарственные препараты*** *или в любой спецификации закупки включен признак* ***Количество не определено****.*

- Если документ создан на основании ЭД «Закупка» с признаком и параметр системы **Осуществлять контроль для закупок формируемых, в соответствии с законодательством только в объеме финансирования на соответствие спецификации плану графику, только по закупкам, сформированным на основании потребности** включен, осуществляется проверка в соответствии с параметром системы **Количества** группы параметров **Осуществлять проверку** общего количества на соответствие ЭД «План-график» по номеру позиции плана-графика. Проверяются следующие ЭД:
  - «Заявка на закупку», кроме заявок с основанием осуществления закупок по *Пункту 7, части 2, статьи 83 Федерального закона №44-ФЗ от 05.04.2013 г*;
  - решения о размещении заказа, кроме ЭД «Решение о проведении запроса предложений» с основанием *Пункт 7, части 2, статьи 83 Федерального закона №44-ФЗ от 05.04.2013 г.*

  Вычисляется общее количество по сгруппированной строке спецификации документа и сравнивается с количеством в такой же строке ЭД «Закупка». Если количество не совпадает, система выводит сообщение об ошибке: *AZK-1045.*

Примечание. *Проверка не выполняется, если в ЭД «Закупка» включен признак* ***Объектом закупки являются лекарственные препараты*** *или в любой спецификации закупки включен признак* ***Количество не определено****.*

- Проверяется, что значение поля **Идентификационный код**, указанное в документе (лоте документа), по заказчику совпадает с идентификационным кодом (группой полей) ЭД «Закупка», относительно которой осуществляется проверка. Если условие не выполнено, то система выводит сообщение об ошибке *AZK-1045.*

  Проверка осуществляется, если закупка проводится по 44-ФЗ и год создания ЭД «Закупка»,

относительно которой осуществляется проверка, больше или равен 2017 году.

При обработке документов, порожденных из ЭД «План-график», начиная с 2020 года, не осуществляется проверка 27-29 разрядов идентификационного кода закупки (*GGG* – порядковый номер закупки из плана-графика).

- Если в строке спецификации заполнены поля **Код КТРУ** и **Обоснование включения дополнительной информации в сведения о товаре, работе, услуге**, проверяется, что хотя бы одна характеристика в списке *Характеристики товара, работы, услуги из справочника характеристик КТРУ* для такой строки указана посредством кнопки **Добавить характеристику в текстовой форме**. Если условие не выполнено, система выводит следующее сообщение об ошибке: *AZK-0524.*
- Если в строке спецификации заполнено поле **Код КТРУ** и хотя бы одна характеристика в списке *Характеристики товара, работы, услуги из справочника характеристик КТРУ* указана посредством кнопки **Добавить характеристику в текстовой форме**, проверяется, что для такой строки заполнено поле **Обоснование включения дополнительной информации в сведения о товаре, работе, услуге**. Если условие не выполнено, система выводит следующее сообщение об ошибке: *AZK-0525.*
- Если в документе существуют строки спецификации, в которых указан код КТРУ, поле **Дата аннулирования** заполнено и его значение меньше или равно:
  - первому числу периода поля **Планируемый период публикации извещения** для ЭД «Консолидированная закупка»;
  - первому числу периода поля **Планируемый год размещения извещения, направления приглашения, заключения контракта с единственным поставщиком** для ЭД «Закупка», включенного в ЭД «План закупок»;
  - первому числу периода поля **Планируемый срок начала осуществления закупки** (если поле не заполнено, то первое число периода поля **Планируемая дата заключения контракта**) для ЭД «Закупка», включенного в ЭД «План-график»;
  - значению поля **Планируемая дата публикации** для ЭД «Заявка на закупку»;
  - значению поля **Планируемая дата публикации** (если поле не заполнено, то используется текущая дата) для ЭД «Решение о закупке у единственного источника», «Решение о проведении конкурса», «Решение о проведении запроса котировок», «Решение о проведении предварительного отбора», «Решение о проведении торгов на ЭТП» и «Решение о проведении запроса предложений», кроме решений, имеющих родительский документ на статусе *«Перерегистрация»* или *«Продлен срок»*.

  Если условие не выполнено, то система выводит следующее сообщение об ошибке: *AZK-0526.*
- Если в параметре системы **Наличие сведений о применении национального режима при**

осуществлении закупки (**Документооборот**→**Преференции**→группа параметров системы **Преференции - национальный режим**) указано значение *Контролировать* или *Предупреждать*, то осуществляются соответствующие контроли. Если условия контроля не выполнены то система выводит одно из сообщений об ошибке: *AZK-1013, AZK-1017, AZK-1021, AZK-1076, AZK-1077, AZK-1078, AZK-2316.*

- Если в документе включен признак **Объектом закупки являются лекарственные препараты**, то проверяется, что на закладке **Лекарственные препараты** строки спецификации документа (лота документа) существует хотя бы одна запись в списке *Сведения о вариантах поставки лекарственных препаратов*. Если условие не выполнено, то система выводит следующее сообщение об ошибке *AZK-1066.*

  Если в поле **Тип ввода данных** строки спецификации указано значение *нет*, то контроль не осуществляется.

- Если включен признак **Объектом закупки являются лекарственные препараты**, то проверяется, что на закладке **Лекарственные препараты** в списке *Сведения о вариантах поставки лекарственных препаратов* для каждой позиции спецификации документа (лота документа) существует строка с включенным признаком **Основной вариант поставки** и эта строка является единственной. Если условие не выполнено, то система выводит одно из следующих сообщений об ошибке *AZK-1067, AZK-1072.*

  Если в поле **Тип ввода данных** строки спецификации указано значение *нет*, то контроль не осуществляется.

- Если включены признаки **Объектом закупки являются лекарственные препараты** и **Необходимо указание сведений об упаковке закупаемого лекарственного препарата**, то проверяется, что поле **Обоснование необходимости указания сведений об упаковке лекарственного препарата** заполнено и для всех строк списка *Сведения о вариантах поставки лекарственных препаратов* заполнены поля **Количество лекарственных форм в первичной упаковки** и **Количество первичных упаковок в потребительской упаковке**. Если условие не выполнено, то система выводит следующее сообщение об ошибке *AZK-1068.*

  Если в поле **Тип ввода данных** строки спецификации указано значение *нет* или *с использованием справочной информации* и заполнено поле **Торговое наименование**, то контроль не осуществляется.

- Если в документе включен признак **Объектом закупки являются лекарственные препараты**, то проверяется, что для всех строк списка *Сведения о вариантах поставки лекарственных препаратов* в разрезе позиции спецификации указаны идентичные значения поля **Наименование МНН**. Если условие не выполнено, то система выводит следующее сообщение об ошибке *AZK-1069.*

- Если включен признак **Объектом закупки являются лекарственные препараты** и в строке

спецификации в поле **Тип ввода данных** указано значение *в текстовой форме*, то для каждой строки списка *Сведения о вариантах поставки лекарственных препаратов* проверяется, что заполнены следующие поля: **Лекарственная форма**, **Полная форма дозировки**, **Единица измерения товара**. Если хотя бы одно из полей не заполнено, то система выводит следующее сообщение об ошибке *AZK-1070.*

- Если включен признак **Объектом закупки являются лекарственные препараты** и хотя бы в одной строке спецификации в поле **Тип ввода данных** указано значение *с использованием справочной информации* или *в текстовой форме*, то проверяется, что во всех строках спецификации документа (лота документа) на закладке **Лекарственные препараты** в поле **Тип ввода данных** также указано значение *с использованием справочной информации* или *в текстовой форме*. Если условие не выполнено, то система выводит следующее сообщение об ошибке *AZK-1071.*
- Если на закладке **Спецификация**:
  - включен признак **Объектом закупки являются лекарственные препараты**, в поле **Единица измерения товара** указано значение *Упаковка* и в поле **Тип ввода данных** указано значение *в текстовой форме*;
  - включен признак **Объектом закупки являются лекарственные препараты**, в поле **Единица измерения товара, введенная вручную** указано значение *Упаковка* и в поле **Тип ввода данных** указано значение *с использованием справочной информации*,

  то проверяется, что признак **Необходимо указание сведений об упаковке закупаемого лекарственного препарата** включен. Если условие контроля не выполнено, то система выводит одно из следующих сообщение об ошибке *AZK-1073.*
- Если на закладке **Спецификация**:
  - включен признак **Объектом закупки являются лекарственные препараты**;
  - в поле **Тип ввода данных** указано значение *В текстовой форме*;
  - поле **Причина корректировки сведений о МНН**, **Причина корректировки сведений о торговом наименовании** или **Причина корректировки сведений о лекарственной форме, дозировке, упаковке или единице измерения** заполнено,

  проверяется, что для выбранной записи справочника *Причины корректировки справочных данных о лекарственных препаратах* включен признак **Актуальность**. Если условие не выполнено, система выводит следующее сообщение об ошибке: *AZK-1093.*
- Если в документе включен признак **Объектом закупки являются лекарственные препараты** и в списке *Сведения о вариантах поставки лекарственных препаратов* заполнено поле **Внешний идентификатор комбинации из нескольких однокомпонентных препаратов**, проверяется, что в списке *Сведения о вариантах поставки лекарственных препаратов* с

таких же значением в поле **Внешний идентификатор комбинации из нескольких однокомпонентных препаратов** не менее двух строк. Если условие не выполнено, то система выводит следующее сообщение об ошибке *AZK-XXX. (DOC): Во вкладке "Лекарственные препараты" строки спецификации с позицией: (1) Внешний идентификатор комбинации из нескольких однокомпонентных препаратов (2) блока "Сведения о вариантах поставки лекарственных препаратов" может быть задан только для однокомпонентных препаратов, входящих в комбинацию (т.е. должно быть 2 и более строк с таким же внешним идентификатором комбинации)*. Где:

- (1) - значение поля **Позиция спецификации** первой попавшей строки спецификации для которой не выполняется условие;
- (2) - значение поля **Внешний идентификатор комбинации из нескольких однокомпонентных препаратов** единственной строки с таким же значением.

- Если в параметре системы **Контроль закупки лекарственных препаратов либо по МНН, либо по Торговому наименованию** указано значение *Контролировать* или *Предупреждать*, то осуществляются соответствующие проверки. Если условия контроля не выполнены, то система выводит следующее сообщение об ошибке *AZK-1085.*
- Если в документе включен признак **Объектом закупки являются лекарственные препараты**, в поле **Тип ввода данных** указано значение *с использованием справочной информации* или *в текстовой форме*, в документе (лоте документа) указано несколько строк спецификации с разными значениями в поле **Наименование МНН** и в параметре системы **Контроль заполнения МНН в зависимости от объема закупки** указано значение *Контролировать* или *Предупреждать*, то осуществляются соответствующие проверки. Если условие контроля не выполнены, то система выводит одно из следующих сообщений об ошибке:
  - если указано значение менее *500 млн рублей*, а в поле **Начальная (максимальная) цена контракта** документа (лота документа) указано значение больше *1 млн рублей*, то система выводит следующее сообщение об ошибке;
  - если указано значение от *500 млн рублей* до *5 млрд рублей*, а в поле **Начальная (максимальная) цена контракта** документа (лота документа) указано значение больше *2,5 млн рублей*, то система выводит следующее сообщение об ошибке;
  - если указано значение более *5 млрд рублей*, а в поле **Начальная (максимальная) цена контракта** документа (лота документа) указано значение больше *5 млн рублей*, то система выводит сообщение об ошибке *AZK-1084*.

Примечание. *Правила проверки соответствия по номеру план-графика в контролях см. в разделе «Правила проверки соответствия по номеру план-графика»* 359.

- Если включен системный параметр **Контроль указания лекарственных препаратов** только из

справочника, то выполняется соответствующий контроль. Если контроль не пройден, то система выводит сообщение об ошибке: *AZK-XXX. (DOC) Не допускается указание лекарственных препаратов в текстовой форм. Во вкладке Лекарственные препараты строки спецификации с позицией: (1) должен быть указан тип ввода данных с использованием справочной информации*, где:

- *(1)* – значение поля **Позиция спецификации** первой попавшей строки спецификации, для которой не выполняется условие.

- Если включен системный параметр **Контроль обязательности указания причины корректировки сведений о лекарственных препаратах**, то выполняется соответствующий контроль. Если контроль не пройден, система выводит сообщение об ошибке: *AZK*-1380.
- Проверяется, что значение Н(М)ЦК документа больше или равно значению параметра системы **Размер Н(М)ЦК, устанавливающий обязательность указания дополнительных требований к участникам закупок в соответствии с ч. 2 ст. 31 44-ФЗ при размещение заказа на работы по строительству, реконструкции, капитальному ремонту, сносу объекта капитального строительства**. Если условие выполняется проверяется, что в документе указана хотя бы одна актуальная запись из параметра системы **Соответствие особенностей размещения заказа дополнительным требованиям при размещение заказа на работы по строительству, реконструкции, капитальному ремонту, сносу объекта капитального строительства**, и в группе полей **Преимущества и требования** не указана хотя бы одна особенность с типом *Дополнительное требование*, система выдает сообщение об ошибке: *AZK-1308.*

Для ЭД «Заявка на закупку» контроль выполняется при наличии хотя бы одной из лицензий: ***rqlots*** *или* ***rggual****.*

Примечание. *Контроль осуществляется, если указан способ определения поставщика* ***Электронный аукцион****.*

- При обработке документа проверяется, что в группе полей **Преимущества** значение *Участникам, заявки или окончательные предложения которых содержат предложения о поставке товаров в соответствии с приказом Минфина России № 126н от 04.06.2018 (код ЕИС "RBK126"):*
  - если условие выполняется, проверяется, что значение поля **Величина преимущества** *15* или *20:*
    - если условие не выполняется, система выдает сообщение об ошибке: *AZK*-6107;
    - если условие выполняется, проверяется, что в группе полей **Требование, предъявляемые к участнику, ограничение участия** выбрано значение с признаком

Ограничение, у которого в группе полей **Перечень НПА, конкретизирующих особенности применения национального режима (ЕИС)** указан нормативно-правовой акт из справочника *Нормативно-правовые акты, регулирующие допуск товаров, работ, услуг в соответствии со ст.14 Закона 44-ФЗ* с кодом равным *1* (*"Приказ Минфина 126н от 04.06.2018"*)

- если условие выполняется, контроль пройден;
- если условие не выполняется, система выдает сообщение об ошибке: *AZK-XXXX. (DOC). Одновременно должно быть выставлено преимущество «Участникам, заявки или окончательные предложения которых содержат предложения о поставке товаров в соответствии с приказом Минфина России № 126н от 04.06.2018» и в таблице с перечнем нормативно-правовых актов должен быть выбран соответствующий нормативно-правовой акт, для которого не установлены обстоятельства, допускающие исключение из установленных запретов или ограничений.*

- если условие не выполняется, проверяется что в группе полей **Требование, предъявляемые к участнику, ограничение участия** выбрано значение с признаком **Ограничение**, у которого в группе полей **Перечень НПА, конкретизирующих особенности применения национального режима (ЕИС)** указан нормативно-правовой акт из справочника *Нормативно-правовые акты, регулирующие допуск товаров, работ, услуг в соответствии со ст.14 Закона 44-ФЗ* с кодом равным *1* (*"Приказ Минфина 126н от 04.06.2018"*)
  - если условие выполняется, контроль пройден;
  - если условие не выполняется, система выдает сообщение об ошибке: *AZK-XXXX. (DOC). Одновременно должно быть выставлено преимущество «Участникам, заявки или окончательные предложения которых содержат предложения о поставке товаров в соответствии с приказом Минфина России № 126н от 04.06.2018» и в таблице с перечнем нормативно-правовых актов должен быть выбран соответствующий нормативно-правовой акт, для которого не установлены обстоятельства, допускающие исключение из установленных запретов или ограничений.*

Примечание. *Для документов созданных в бюджете 223-ФЗ данный контроль не выполняется.*

- При обработке документа в бюджете 44-ФЗ проверяется, что последние две цифры года указанного в поле **Дата** групп полей **График поставки**, **График оплаты** больше или равны значению (*YY*) **Идентификационного кода закупки**. Если условие не выполняется, система выдает сообщение об ошибке: *AZK-XXXX. (DOC). Значение года даты (0) не может быть ранее года из идентификационного кода закупки*.

Где "0" - фраза <в полях "<Наименование поля>">, если в в обоих полях, выводится название полей через запятую.

- При обработке документа в бюджете 44-ФЗ с незаполненным полем **Номер извещения в ЕИС** проверяется, что значение (*YY*) **Идентификационного кода закупки** соответствует двум последним цифрам года указанного в поле **Планируемая дата публикации**. Если условие не выполняется, система выдает сообщение об ошибке: *AZK-2867.*

Примечание. *При обработке ЭД «Заявка на закупку» контроль срабатывает, если заполнено поле* ***Планируемая дата публикации****.*

- При обработке документа в бюджете 44-ФЗ с незаполненным полем **Номер извещения в ЕИС** проверяется, что значение (*YY*) **Идентификационного кода закупки** соответствует двум последним цифрам года указанного в поле **Планируемая дата публикации**. Если условие не выполняется, система выдает сообщение об ошибке: *AZK-2867.*

Примечание. *При обработке ЭД «Заявка на закупку» контроль срабатывает, если заполнено поле* ***Планируемая дата публикации****.*

- Если в поле **Особое условие** не указано значение из системного параметра **Соответствие размещения заказа на работы по строительству, реконструкции, капитальному ремонту, сносу объекта капитального строительства по справочнику Особые условия** и поле **Дата рассмотрения 1-х частей** не заполнено, то система выводит сообщение об ошибке: *AZK-XXXX. (DOC). Не заполнено поле "Дата рассмотрения 1-х частей" .*

- Если в параметре системы **Контроль НПА, конкретизирующих особенности применения национального режима по ст. 14 44-ФЗ** (**Документооборот**→**Преференции**→группа параметров системы **Преференции - национальный режим**) указано значение *Контролировать* или *Предупреждать*, то осуществляются соответствующие контроли. Если условия контроля не выполнены то система выводит сообщение об ошибке: *AZK-XXXX. (DOC). Отсутствуют следующие НПА в таблице "Перечень НПА, конкретизирующих особенности применения национального режима (ЕИС)": "(0)" в составе особенности "(1)"*,

  где:

- 0 – значение поля Ссылка на НПА в справочнике ЕИС записи из списка НПА, регулирующие запрет или ограничение, для которой сработал контроль;
- 1 – наименование особенности, в которую включен НПА.

Примечание. *Для ЭД «Консолидированная закупка» контроль осуществляется если включен параметр системы* ***Контролировать указание НПА по ст.14 44-ФЗ****.*

- Осуществляется контроль в соответствии с параметром системы **Размер преференции в**

рамках национального проекта. Если контроль не пройден, система выводит сообщение об ошибке *AZK-6111*.

- При включении параметра системы **Позволять указывать в документах данные только из справочника ТРУ**, проверяется для каждой строки спецификации, у которой заполнены поля **Код позиции регионального каталога**, **Код КТРУ** и включен признак **Позиция Федерального КТРУ**, что в справочнике продукции есть позиция с аналогичным значением поля **Код КТРУ**, для которой включены признаки **Введено МинЭкономики** и **Актуальная**. Если условие выполняется и не заполнено поле **Обоснование не применения позиции Регионального каталога введенной Минэкономики**, система выводит сообщение об ошибке *AZK-1326.*
- Осуществляется контроль в соответствии с параметром системы **Осуществлять контроль по справочнику Цены**. Если контроль не пройден, система выводит сообщение об ошибке *AZK-3738*.

- Проверяется, что заполнено поле **Сведения о возможности одностороннего отказа от исполнения контракта**. Если условие не выполняется, система выводит сообщение об ошибке: *AZK-1023.*

Примечание. *Контроль выполняется для первого в цепочке ЭД «Решение о проведении торгов на ЭТП» у которого в поле* ***Фактическая дата публикации*** *(если не заполнено –* ***Планируемая дата публикации****) указано значение больше 31.03.2021.*

- Если в параметре системы **Контролировать позицию спецификации на заполнение характеристик КТРУ** указано значение *Контролировать* или *Предупреждать*, то осуществляются соответствующие проверки. Если условия контроля не выполнены, то система выводит следующее сообщение об ошибке *AZK-529, AZK-530, AZK-531.*
- Если включен признак **Расчеты по контракту в части выплаты аванса подлежат казначейскому сопровождению** и в поле **Особые условия** не выбраны значения из параметра системы **Соответствие размещения заказа на энергосервис**, проверяется, что поле **% обеспечения/% обеспечения исполнения контракта** заполнено. Если условие контроля не выполнено, то система выводит сообщение об ошибке *AZK-1332*.
- Если включен признак **С поставщиком (подрядчиком, исполнителем) будет заключен контракт жизненного цикла**, проверяется, что поле **Размер обеспечения/Сумма обеспечения исполнения контракта** не заполнено. Если условие контроля не выполнено, то система выводит сообщение об ошибке *AZK-1331*.
- Если включены признаки **С поставщиком (подрядчиком, исполнителем) будет заключен контракт жизненного цикла** и **Расчеты по контракту в части выплаты аванса подлежат казначейскому сопровождению**, проверяется, что поля **Размер обеспечения исполнения обязательств по поставке товара или выполнению работы**, **Размер обеспечения исполнения**

обязательств по последующему обслуживанию, эксплуатации (при наличии) в течение срока службы, ремонту и (или) утилизации поставленного товара или созданного в результате выполнения работы объекта капитального строительства или товара не заполнены. Если условие контроля не выполнено, то система выводит сообщение об ошибке *AZK-1333*.

- Если включен признак **С поставщиком (подрядчиком, исполнителем) будет заключен контракт жизненного цикла**, и в группе полей **Требования, предъявляемые к участнику, ограничение участия** указана особенность из параметра системы **Соответствие особенностей размещения заказа ЕИС с признаком размещения среди СМП/СОНО**, то поля **Размер обеспечения исполнения обязательств по поставке товара или выполнению работы**, **Размер обеспечения исполнения обязательств по последующему обслуживанию, эксплуатации (при наличии) в течение срока службы, ремонту и (или) утилизации поставленного товара или созданного в результате выполнения работы объекта капитального строительства или товара** не заполнены. Если условие контроля не выполнено, то система выводит сообщение об ошибке *AZK-1334*.

Примечание. *Контроли AZK-1331, AZK-1333, AZK-1334 выполняются при обработке документов, у которых значение года больше 2021.*

- Если включен параметр **Позволять указывать в документах данные только из справочника ТРУ**, для каждой строки спецификации, у которой не заполнено поле **Код позиции Регионального каталога**, проверяется, что в поле **К закупке не применяются требования регионального каталога** значение отличное от *Не указано*. Если условие не выполнено, система выводит сообщение об ошибке *AZK-1325*.
- Если включен параметр **Позволять указывать в документах данные только из справочника ТРУ**, проверяется, что в группе полей **Соподчиненные (дочерние) объекты закупки** есть минимум две строки. Если условие не выполнено, система выводит сообщение об ошибке *AZK-1335*.

- Проверяется, что в спецификации отсутствуют строки с нулевым значением. Если условие не выполнено, система выводит сообщение об ошибке *AZK-1100*.

Примечание. *Контроль осуществляется только для строк спецификации с выключенным признаком* ***При выполнении закупаемых работ, оказании закупаемых услуг предусматривается поставка товара (выполнение работ, оказание услуг)*** *или если в поле* ***Способ указания объема выполнения работы, оказания услуги*** *значение отличное от* ***Объем не может быть указан в количественном выражении (указание объема в текстовом виде)****.*

- Если в параметре системы **Контролировать соответствие размера обеспечения значению, автоматически рассчитанному системой** выбрано значение *Контролировать* или

Предупреждать, осуществляется соответствующая проверка. Если условия не выполняется, система выводит сообщение об ошибке: *AZK-11171*.

- Если выключен признак **При выполнении закупаемых работ, оказании закупаемых услуг предусматривается поставка товара (выполнение работ, оказание услуг** для каждой строки спецификации проверяется, что в поле **Способ указания объема выполнения работы, оказания услуги** значение *Объем не может быть указан в количественном выражении (указание объема в текстовом виде)*. Если условие выполняется и поле **Объем работ, услуг** заполнено для всех связанных строк графика поставки, проверяется, что поле **Сумма** заполнено значением отличным от *0* для всех связанных строк графика поставки (проверяется наличие хотя бы одной строки графика поставка с заполненным полем, при отсутствии поле считается не заполненным). Если условие не выполняется, система выводит сообщение об ошибке: *AZK-1341*.
- Проверяется, что признак **Дата начала исполнения этапа с даты заключения контракта** включен только в одном из имеющихся этапов. Если условие не выполняется, система выводит сообщение об ошибке: *AZK-XXXX. (DOC) Признак "Дата начала исполнения этапа с даты заключения контракта" может быть указан только для одного этапа исполнения.*
  - Проверяется, что заполнено поле **Срок исполнения контракта, отдельных этапов исполнения контракта**. Если условие не выполняется, система выводит сообщение об ошибке: AZK-1023.

Примечание. *Контроль выполняется для первого в цепочке ЭД «Решение», у которого в поле* ***Фактическая дата публикации*** *(если не заполнено –* ***Планируемая дата публикации****) указано значение больше 02.07.2022.*

- Если у первого в цепочке ЭД в поле **Фактическая дата публикации** (если не заполнено – **Планируемая дата публикации**) указано значение больше *01.07.2022*, проверяется, что включен признак **Установить обеспечение гарантийных обязательств**. Если условие выполняется, проверяется, что включен признак **Указать информацию о гарантии качества товаров, работ, услуг.** Если условие не выполнено, система выводит сообщение об ошибке *AZK-6114*.
  - Если у первого в цепочке ЭД в поле **Фактическая дата публикации** (если не заполнено – **Планируемая дата публикации**) указано значение больше *01.07.2022*, проверяется, что включен признак **Установить сроки исполнения контракта**. Если условие не выполнено, система выводит сообщение об ошибке *AZK-6115*.

Примечание. *Контроль выполняется для ЭД «Заявка на закупку» со способом определения поставщика* ***Электронный аукцион****,* ***Открытый конкурс в электронной форме****,* ***Запрос котировок в электронной форме****,* ***Закупка товара у единственного поставщика на сумму, предусмотренную частью 12 статьи 93 Закона № 44-ФЗ****; для ЭД «Решение о закупке у единственного источника» с включенным признаком* ***Закупка товара у единственного поставщика на сумму, предусмотренную частью 12 статьи 93 Закона № 44-ФЗ****.*

Примечание. *Для совместных решений контроль выполняется по всем заказчикам.*

- Если включен признак **Несколько этапов**, что заполнено поле **Этап исполнения**. Если условие не выполнено, система выводит сообщение об ошибке *AZK-6116*.

Примечание. *Для совместных решений контроль выполняется по всем заказчикам.*

- Если включен признак **Несколько этапов**, что каждый из этапов исполнения контракта указан хотя бы в одной строке финансирования. Если условие не выполнено, система выводит сообщение об ошибке *AZK-6117*.

Примечание. *Для совместных решений контроль выполняется по всем заказчикам.*

- Если включен признак **Установить сроки исполнения контракта** и в группе полей **Этапы исполнения контракта** есть хотя бы одна запись, проверяется, что включен признак **Относительные сроки**. Если условие:
  - выполняется, проверяется, что для каждого этапа исполнения заполнены поля **Количество календарных дней до даты начала исполнения этапа с даты заключения контракта**, **Срок исполнения этапа**. Если условие не выполняется, система выводит сообщение об ошибке: *AZK-XXXX. (DOC). (0) (1) (2) для этапа №(3) необходимо указать сроки исполнения*. Где:
    - 0 – фраза *На вкладке "<Наименование вкладки>"*;
    - 1 – фраза *в блоке "<Наименование блока>";*
    - 2 – фраза *для заказчика "<Полное наименование заказчика>"* – выводится при обработке совместного решения;
    - 3 – значение номера этапа.
  - не выполняется, проверяется, что для каждого этапа исполнения заполнены поля **Дата начала исполнения этапа**, **Дата окончания исполнения этапа**. Если условие не выполняется, система выводит сообщение об ошибке: *AZK-XXXX. (DOC). (0) (1) (2) для этапа №(3) необходимо указать сроки исполнения*. Где:
    - 0 – фраза *На вкладке "<Наименование вкладки>"*;

- 1 – фраза *в блоке "<Наименование блока>";*
- 2 – фраза *для заказчика "<Полное наименование заказчика>"* – выводится при обработке совместного решения;
- 3 – значение номера этапа

Примечание. *Для совместных решений проверка осуществляется по каждому заказчику.*

- Если включен признак **Установить сроки исполнения контракта** и в группе полей **Этапы исполнения контракта** есть хотя бы одна запись, проверяется, что включен признак **Относительные сроки**. Если условие:
  - не выполняется, проверяется, что начение поля **Дата начала исполнения этапа** больше или равно значению поля **Дата начала исполнения контракта**. Если условие не выполняется, система выводит сообщение об ошибке: *AZK-XXXX. (DOC). (0) (1) (2) для этапа №(3) указана дата начала исполнения этапа контракта ранее, чем дата начала исполнения контракта*. Где:
    - 0 – фраза *На вкладке "<Наименование вкладки>"*;
    - 1 – фраза *в блоке "<Наименование блока>";*
    - 2 – фраза *для заказчика "<Полное наименование заказчика>"* – выводится при обработке совместного решения;
    - 3 – значение номера этапа.

Примечание. *Для совместных решений проверка осуществляется по каждому заказчику.*

- Если включен признак **Установить сроки исполнения контракта** и в группе полей **Этапы исполнения контракта** есть хотя бы одна запись, проверяется, что включен признак **Относительные сроки**. Если условие:
  - выполняется, проверяется, что для каждого этапа исполнения заполнены поля **Количество дней до даты начала исполнения этапа с даты заключения контракта**, **Срок исполнения этапа**. Если условие не выполнено, система выводит сообщение об ошибке: *AZK-6119*.
  - не выполняется, проверяется, что в группе полей **Установить сроки исполнения контракта** включен признак **Дата начала исполнения контракта с даты заключения контракта**. Если условие:
    - не выполняется, проверяется что для каждого этапа исполнения заполнены поля **Дата начала исполнения этапа**, **Дата окончания исполнения этапа**. Если условие не выполнено, система выводит сообщение об ошибке: *AZK-6119*.
    - выполняется, проверяется, что для каждого этапа исполнения заполнено поле **Дата окончания исполнения этапа**. Если условие не выполнено, система выводит сообщение

об ошибке: *AZK-6119*.

Примечание. *Для совместных решений контроль выполняется по всем заказчикам.*

- Если включен признак **Несколько этапов** и в группе полей **Этапы исполнения контракта** есть хотя бы одна запись, проверяется, что включен признак **Относительные сроки**. Если условие не выполняется, проверяется, что в группе полей **Установить дату начала исполнения контракта** включен признак **Дата начала исполнения контракта с датой исполнения контракта**. Если условие не выполняется, проверяется что значение поля **Дата начала исполнения этапа** больше или равно значению в поле **Дата начала исполнения контракта**. Если условие не выполняется, система выводит сообщение об ошибке: *AZK-6120*.

- **На разработку документации** – при выполнении данного действия осуществляются следующие контроли:
  - Проверяется, что заполнено поле **Разработчик документации**, **Дата и время окончания предоставления**, **Порядок предоставления**. Если проверка не пройдена, система выводит сообщение об ошибке: *AZK-1023.*

Примечание*. Для полей* ***Дата и время окончания предоставления****,* ***Порядок предоставления*** *контроль срабатывает для ЭД «Решение о проведении торгов на ЭТП», у которых у первого в цепочке ЭД «Решение о проведении торгов на ЭТП» с установленным признаком* ***Выгружать в ЕИС*** *в поле* ***Фактическая дата публикации*** *(если не заполнено –* ***Планируемая дата публикации****) указано значение даты позже* ***31.12.2018****.*

  - Если в параметре системы **Контроль даты подведения итогов** указано значение *Контролировать* или *Предупреждать*, осуществляются соответствующие проверки. Если проверки не пройдены, система выводит одно из следующих сообщений об ошибке *AZK-2335.*

Примечание. *Проверки не осуществляются, если в качестве способа определения выбран* ***Закрытый аукцион в электронной форме****.*

  - Проверяется, что в документе существует хотя бы одна запись в списке *Финансирование и график оплаты*. Если контроль не пройден, то система выводит сообщение ошибке *AZK-1171.*
    - Если указано обеспечение заявки и активирован признак **Выгружать в ЕИС**, то проверяется заполнение поля **Номер расчетного счета внесения платы**. Если поле не заполнено, то система выводит сообщение об ошибке: *AZK-0855.*
    - Если указано обеспечение заявки и активирован признак **Выгружать в ЕИС**, то проверяется заполнение поля **Порядок внесения денежных средств в качестве обеспечения заявок**. Если поле не заполнено, то система выводит сообщение об ошибке: *AZK-0855.*

- Проверяется, что для контактного лица, выгружаемого в ЕИС (т.е. если лицо единственное или отмечено видом ответственности **Ответственный по связям**) в решении заполнены поля: **Имя**, **e-mail**, **Телефон**. Если информация в полях отсутствует, то система выводит сообщение об ошибке: *AZK-2393.*

- Проверяется наличие в спецификации документа кодов *ОКПД* из системного параметра **Перечень товаров, работ, услуг закупка которых осуществляется путем проведения совместных конкурсов и аукционов**. Если найден хотя бы один из перечисленных кодов, то проверяется, что в документе установлен признак **Совместные торги**. Если признак не установлен, то система выводит предупреждение: *AZK-1501009.*

- Если активирован системный параметр **При интеграции с ЭТП, требовать наличие логина/пароля организатора, заказчика на ЭТП**, то осуществляется контроль на наличие указанного логина на ЭТП для организаций организатора, выбранного в решении.

  Для организатора контроль зависит от состояния признака **Выгрузка в личный кабинет заказчика в ЕИС/ЭТП** в решении:

  - если признак активирован , то контролируется наличие логина у организатора для роли *Заказчик*;
  - если признак не активирован, то в случае наличия у организатора одной из ролей УО/СО контроль наличия логина осуществляется только по одной из этих ролей. Если же организатор не имеет ролей *УО/СО*, то контролируется наличие у него роли *Заказчик* (вне зависимости от системного параметра), и наличие указанного логина для этой роли (при включенном системном параметре).

  Если условие не выполнено, то система выводит одну из следующих ошибок: *AZK-2301, AZK-2364, AZK-2365.*

- Если активирован признак **Выгружать в ЕИС** и имеется родительское решение на статусе *«Перерегистрация»*, то проверяется, что если на закладке **Дополнительная информация** в поле **Изменение проводится по инициативе** указано значение:

  - *Предписание контролирующего органа*, то заполнены поля: **Номер результата контроля по предписанию**, **Наименование контролирующего (судебного) органа**, **Уполномоченный орган на осуществление контроля**, **Дата документа**, **Номер документа**, **Наименование документа**. Если поля не заполнены, то система выводит сообщение об ошибке: *AZK-2374.*
  - *Решение заказчика, уполномоченного органа*, то заполнено поле **Дата документа**. Если поле не заполнено, то система выводит сообщение об ошибке: *AZK-2374.*
  - *Решение судебного органа*, то заполнены поля: **Наименование контролирующего (судебного) органа**, **Дата документа**, **Номер документа**, **Наименование документа**. Если поля не заполнены, то система выводит сообщение об ошибке: *AZK-2374.*

- *Общественное обсуждение*, то заполнены поля: **Дата документа**, **Номер документа**, **Наименование документа**. Если поля не заполнены, то система выводит сообщение об ошибке: *AZK-2374.*

- Если в документе включен признак **Повторное размещение по номеру позиции плана-графика**, проверяется наличие других решений/лотов (кроме решений в цепочке родительских документов):
  - с номером позиции плана-графика, аналогичным номеру позиции в проверяемом решении;
  - на любом статусе, кроме *«Отказан»*, *«Отказ от проведения»*, *«Отменен»*, *«Отложен»*, *«Перерегистрирован»*;
  - на статусе *«Обработка завершена»*, для которых закупка состоялась и заключен контракт.

  Если хотя бы один такой документ найден, система выводит сообщение об ошибке *AZK-1050.*

  - Если активен системный параметр **Требовать заполнения продукции из справочника** (пункт меню **Сервис□Параметры системы**, группа настроек **Документооборот**), то осуществляется проверка кода продукции: если в справочнике, для выбранной группы, есть хотя бы одна продукция, то код продукции должен быть указан из справочника. Если в справочнике для выбранной группы продукции отсутствуют записи о продукции, то система разрешает сохранять позицию без кода продукции, в противном случае останавливает обработку документа и выводит сообщение об ошибке: *AZK-519.*

  - Если в документе выключен признак **Процедура проводится в соответствии с нормами 223-ФЗ**, в цепочке родительских документов нет Решения о размещения заказа, значение поля **Планируемая дата публикации** должна быть больше (или равна, если включен системный параметр **Позволять указывать планируемую дату публикации извещения (заключения контракта) днем окончания срока)** значения поля **Дата публикации позиции в ЕИС** + 1 день в ЭД «Закупка». Если контроль не выполнен, система останавливает обработку документа и выводит сообщение об ошибке: *AZK-XXXX. (DOC). Для закупки с номером позиции плана-графика "<значение номера>" внесены изменения "<значение "Дата публикации позиции в ЕИС">", планируемая дата публикации извещения "<значение "Планируемой даты публикации">". Изменения в плане-графике по каждому объекту закупки могут осуществляться не позднее чем за один день до дня размещения в единой информационной системе извещения об осуществлении соответствующей закупки или направления приглашения принять участие в определении поставщика (подрядчика, исполнителя) закрытым способом.*

  - Если включен системный параметр **Контролировать расчет суммы по спецификации при выгрузке документов в ЕИС** (пункт меню **Сервис□Параметры системы**, группа настроек **Внешние системы**, подгруппа **Единая Информационная система**), активирован признак **Выгружать в ЕИС** и выключен признак **Процедура по цене единицы продукции (количество**

не определено), то проверяется, что сумма по позиции спецификации (с учетом округления до двух знаков после запятой) равна: ***Цена*** x ***Количество*** *(с учетом округления до двух знаков после запятой)*. Если контроль не пройден, то система останавливает обработку документа и выводит сообщение об ошибке: *AZK-1672.*

- Проверяется, что способ определения поставщика в документе соответствует способу определения поставщика в особенности. Если условие не выполнено, то система выводит сообщение об ошибке: *AZK-2300.*
- Проверяется, что способ определения поставщика в документе соответствует способу определения поставщика в требовании. Если условие не выполнено, то система выводит сообщение об ошибке: *AZK-1114510.*
- Проверяется, что способ определения поставщика в документе соответствует способу определения поставщика в требованиях списка документов и информации. Если условие не выполнено, то система выводит сообщение об ошибке: *AZK-1114510.*
- Если решение имеет заявки участника, кроме заявок на статусе *«Удален»*, и родительское решение, то при обработке проверяется, что состав критериев оценки, преимуществ и требований, включая документы и сведения, относительно родительского решения не изменился. Если условие не выполнено, то система выводит сообщение об ошибке: *AZK-XXXX. (DOC). нельзя изменять состав критериев оценки, преимуществ и требований, если разрегистрированы заявки участников*.
- Если в документе активирован признак **Процедура проводится в соответствии с нормами 223-ФЗ**, то проверяется, что в спецификации заполнено поле **ОКВЭД**. Если условие не выполнено, то система выводит сообщение об ошибке: *AZK-XXXX. (DOC). Для всех позиций спецификации должен быть указан код ОКВЭД.*

- Если в документе активирован признак **Процедура проводится в соответствии с нормами 223-ФЗ**, то проверяется, что заполнены следующие поля:
  - **Дата и время завершения аукциона**/**Прогнозируемые дата и время завершения** (если в поле **ЭТП** указана ЭТП с классом **com.bssys.order.fz223.etp.eis.CustomETPImpl**, то заполнение поля не проверяется);
  - **Место подачи заявок**;
  - **Место рассмотрения заявок**;
  - **Место подведения итогов**;
  - **Срок подписания договора участником (в днях)**;
  - **Срок заключения договора (в днях)**;

- **Количество мест, при присвоении которых обязанность участника заключить договор сохраняется до завершения процедуры** (если в поле **ЭТП** указана ЭТП с классом **com.bssys.order.fz223.etp.eis.CustomETPImpl**, то заполнение поля не проверяется).

Если условие контроля не выполнено, то система выводит сообщение об ошибке: *AZK-1023.*

- Если документ:
  - имеет родительское решение и в поле **Срок предоставления** с указано значение даты, то проверяется, что значение даты больше или равно значению даты поля Планируемая дата публикации в родительском решения;
  - не имеет родительского решения и в поле **Срок предоставления** с указано значение даты, то проверяется, что значение даты больше или равно значению даты поля Планируемая дата публикации в документе.

Если условие не выполнено, то система выводит сообщение об ошибке: *AZK-2390*.

- Если документ имеет родительское решение на статусе *«Перерегистрация»*, то проверяется, что в решении (лоте решения) содержатся заказчики, отсутствующие в родительском решении. Если такие заказчики найдены, то система выводит сообщение об ошибке: *AZK-2360.*
- Если активирован признак **Процедура проводится в соответствии с нормами 223-ФЗ**, то проверяется, что заполнено поле **Наименование объекта закупки (предмет контракта)**. Если поле не заполнено, то система выводит сообщение об ошибке: *AZK-1023.*
- Если в бюджете активирован признак Бюджет автономного/бюджетного учреждения, юридического лица размещающего закупки по 223-ФЗ, то проверяется, что пользователь обладает лицензией для доступа к «Подсистеме планирования и осуществления закупок отдельными юридическими лицами». Если лицензия отсутствует, то система выводит сообщение об ошибке: *Доступ запрещен. Отсутствует лицензия на подсистему "<Наименование на русском>" (<Наименование на английском>).*

- Осуществляются проверки в соответствии с группой параметров системы **Размер обеспечения исполнения контракта**. Если проверки не пройдены, система выводит одно из следующих сообщений об ошибке: *AZK-1022, AZK-11147, AZK-11154.*

- Если документ находится в бюжете 44-ФЗ, то при обработке документа осуществляются контроли в соответствии с группой параметров **Размер обеспечения заявки 44-ФЗ**. Если условия не выполняются, система выводит одно из сообщений об ошибке: *AZK-1079, AZK-2275,AZK-1080, AZK-1027.*

***Примечание**. Для ЭД «Заявка на закупку» контроль выполняется при наличии лицензии **rqlots**.*

- Если документ находится в бюжете 223-ФЗ, то при обработке документа осуществляются контроли в соответствии с группой параметров **Размер обеспечения заявки 223-ФЗ**. Если условия не выполняются, система выводит одно из сообщений об ошибке: *AZK-1081, AZK-1082, AZK-1083.*
- Если включен системный параметр **Контролировать корректность ввода значений в количественных полях для соответствия форматам ЕИС**, то проверяется, что в количественных полях строк графика поставки на закладке **Информация о поставке и оплате** в числовом значении указано два знака после запятой. Если условие не выполнено, то система выводит сообщение об ошибке: *AZK-1059.*
- Если включен системный параметр **Контролировать дату заключения контракта, планируемую дату публикации извещения, относительно даты внесения изменений в план-график**, выключен признак **Процедура проводится в соответствии с нормами 223-ФЗ** и в цепочке родительских документов отсутствуют решения, то проверяется, что:
  - В документе с выключенным **Процедура проводится в соответствии с нормами 223-ФЗ**, не имеющие решения в цепочке родительских документов, на статусах *«Отложен»* по действиям **Обработать**, **Подписать и обработать**, **На разработку документации** и *«Ожидание выгрузки в ЕИС»* по действиям **Отправить**, **Подписать и отправить**:
  - Проверяется, что в ЭД «Решение о размещении заказа»:
    - Если в качестве способа определения выбран *Предварительный отбор и запрос котировок при чрезвычайных ситуациях* и включен параметр системы **Контролировать для закупок, размещаемых в день изменения плана-графика (чрезвычайные закупки)**, проверяется, что значение поля **Планируемая дата публикации** равно значению поля **Дата публикации позиции в ЕИС** в ЭД «Закупка». В противном случае система выводит сообщение об ошибке: *AZK-2883.*
    - Если в качестве способа определения выбран *Закупка у единственного источника (исполнителя, подрядчика)* и в поле **Основание** указано основание не из параметра системы **Размещение извещения в ЕИС** в случаях, проверяется, что значение в поле **Планируемая дата публикации** больше (или равно, если активирован параметр системы **Позволять указывать планируемую дату публикации извещения (заключения контракта) днем окончания срока**) значения поля **Дата публикации позиции в ЕИС** плюс один день в ЭД «Закупка». В противном случае система выводит сообщение об ошибке: *AZK-3714.*
- Если системный параметр **Контроль наименования позиции спецификации в документе** включен, то проверяется, что в списке спецификации документа (лота документа) отсутствуют позиции спецификации с идентичными значениями в полях **Код продукции** и **Наименование**. Если условие не выполнено, то система выводит сообщение об ошибке: *AZK-2889.*

- Проверяется наличие в документе (лоте документа) номера позиции плана-графика для каждого заказчика. Если номер позиции плана-графика не заполнен, то система выводит сообщение об ошибке:
  - для документов без разбивки на лоты: *AZK-1023.*
  - для документов с разбивкой на лоты: *AZK-1024.*

  Если документ проверяется в бюджете с признаком **Бюджет автономного/бюджетного учреждения, юридического лица размещающего закупки по 223-ФЗ**, то при осуществлении контроля по плану осуществляется поиск ЭД «План-график»:
  - бюджет которого совпадает с бюджетом контролируемого документа;
  - заказчик которого совпадает с заказчиком контролируемого документа (лота документа);
  - номер позиции плана-графика (номер позиции плана закупки), включенной закупки в план, совпадает с номером контролируемого документа (лота документа).
- Проверяется, что в документе нет двух и более наборов:
  - **Номер позиции плана-графика + Заказчик + Год даты заключения** – если в документе активирован признак **Контроль на соответствие планам-графикам по году планируемой даты заключения контракта** или **Контроль на соответствие планам-графикам по году даты заключения контракта**;
  - **Номер позиции плана-графика + Заказчик + Год даты объявления** – если признак отсутствует.

  Если условие не выполнено, то система выводит сообщение об ошибке: *AZK-1048.*

  Если документ проверяется в бюджете с признаком **Бюджет автономного/бюджетного учреждения, юридического лица размещающего закупки по 223-ФЗ**, то при осуществлении контроля по плану осуществляется поиск ЭД «План-график»:
  - бюджет которого совпадает с бюджетом контролируемого документа;
  - заказчик которого совпадает с заказчиком контролируемого документа (лота документа);
  - номер позиции плана-графика (номер позиции плана закупки), включенной закупки в план, совпадает с номером контролируемого документа (лота документа).
- Проверяется, что указанный в документе номер позиции плана-графика не используется в других документах, находящихся в обработке, то есть отсутствует ЭД «Решение о проведении конкурса/аукциона/запроса котировок/запроса предложений/торгов на ЭТП» на любых статусах, кроме *«Отказан»*, *«Отказ от проведения»*, *«Отменен»*, *«Отложен»* и *«Перерегистрирован»*, которые содержат номер позиции плана-графика, аналогичный номеру позиции плана-графика в проверяемом документе. При обработке документа родительское решение не учитывается.

Если условие не выполнено, то система выводит сообщение об ошибке: *AZK-1047.*

Если контроль проигнорирован пользователем, обладающим специальным правом *Позволять игнорировать контроль на соответствие плану по идентификационному коду*, то в документе активируется признак **Повторное размещение по номеру позиции плана-графика** и данный контроль не осуществляется.

Примечание. *При формировании документа в результате перерегистрации или при выполнении действия* ***Создать новый*** *со статуса «Отказан ФО/РБС» признак* ***Повторное размещение по номеру позиции плана-графика*** *наследуется.*

Если в ЭД «Контракт», «Заявка на закупку», «Решение о закупке у единственного источника» указан номер позиции плана-графика, соответствующий ЭД «Закупка» с признаком:

- **Закупка на основании п.26, ч.1, ст. 93 Федерального закона №44-ФЗ**;
- **Закупка на основании п.33, ч.1, ст. 93 Федерального закона №44-ФЗ (преподавательские услуги, оказываемые физическими лицами)**;
- **Закупка на основании п.33, ч.1, ст. 93 Федерального закона №44-ФЗ (услуги экскурсовода (гида), оказываемые физическими лицами)**;
- **Закупка на основании п.23, ч.1, ст. 93 Федерального закона №44-ФЗ**;
- **Закупка на основании п.42, ч.1, ст. 93 Федерального закона №44-ФЗ**,

то в документах с данным номером позиции плана-графика контроль не осуществляется.

Если документ проверяется в бюджете с признаком **Бюджет автономного/бюджетного учреждения, юридического лица размещающего закупки по 223-ФЗ**, то при осуществлении контроля по плану осуществляется поиск ЭД «План-график»:

- бюджет которого совпадает с бюджетом контролируемого документа;
- заказчик которого совпадает с заказчиком контролируемого документа (лота документа);
- номер позиции плана-графика (номер позиции плана закупки), включенной закупки в план, совпадает с номером контролируемого документа (лота документа).

- Проверяется, что указанный в документе номер позиции плана-графика не используется в других документах, находящихся в обработке, то есть отсутствуют ЭД «Контракт» на любых статусах, кроме *«Отказан заказчиком»* и *«Отказан поставщиком»*, который содержит номер позиции плана-графика, аналогичный номеру позиции плана-графика в проверяемом документе. При обработке документа родительское решение не учитывается.

  Если условие не выполнено, то система выводит сообщение об ошибке: *AZK-1047.*

  Если контроль проигнорирован пользователем, обладающим специальным правом *Позволять игнорировать контроль на соответствие плану по идентификационному коду*, то в

документе активируется признак **Повторное размещение по номеру позиции плана-графика** и данный контроль не осуществляется.

Примечание. *При формировании документа в результате перерегистрации или при выполнении действия* ***Создать новый*** *со статуса «Отказан ФО/РБС» признак* ***Повторное размещение по номеру позиции плана-графика*** *наследуется.*

Если в ЭД «Контракт», «Заявка на закупку», «Решение о закупке у единственного источника» указан номер позиции плана-графика, соответствующий ЭД «Закупка» с признаком:

- **Закупка на основании п.26, ч.1, ст. 93 Федерального закона №44-ФЗ**;
- **Закупка на основании п.33, ч.1, ст. 93 Федерального закона №44-ФЗ (преподавательские услуги, оказываемые физическими лицами)**;
- **Закупка на основании п.33, ч.1, ст. 93 Федерального закона №44-ФЗ (услуги экскурсовода (гида), оказываемые физическими лицами)**;
- **Закупка на основании п.23, ч.1, ст. 93 Федерального закона №44-ФЗ**;
- **Закупка на основании п.42, ч.1, ст. 93 Федерального закона №44-ФЗ**,

то в документах с данным номером позиции плана-графика контроль не осуществляется.

Если документ проверяется в бюджете с признаком **Бюджет автономного/бюджетного учреждения, юридического лица размещающего закупки по 223-ФЗ**, то при осуществлении контроля по плану осуществляется поиск ЭД «План-график»:

- бюджет которого совпадает с бюджетом контролируемого документа;
- заказчик которого совпадает с заказчиком контролируемого документа (лота документа);
- номер позиции плана-графика (номер позиции плана закупки), включенной закупки в план, совпадает с номером контролируемого документа (лота документа).

- Если номер позиции плана-графика указан в документе (лоте документа), то в ЭД «План-график» проверяется наличие данного номера позиции плана-графика. Если номер позиции плана-графика не найден в ЭД «План-график», то система выводит сообщение об ошибке:
  - для документов без разбивки на лоты: *AZK-1043*;
  - для документов с разбивкой на лоты: *AZK-1044*.

  Если документ проверяется в бюджете с признаком **Бюджет автономного/бюджетного учреждения, юридического лица размещающего закупки по 223-ФЗ**, то при осуществлении контроля по плану осуществляется поиск ЭД «План-график»:
  - бюджет которого совпадает с бюджетом контролируемого документа;
  - заказчик которого совпадает с заказчиком контролируемого документа (лота документа);

- номер позиции плана-графика (номер позиции плана закупки), включенной закупки в план, совпадает с номером контролируемого документа (лота документа).

Если такая закупка не найдена, то при выполнении контроля сообщение выводит сообщение об ошибке: *Не найден номер позиции плана"(0)" в плане закупок*.

Если найдено две или более закупки с указанным номером, то при выполнении контроля система выводит сообщение об ошибке: *Существует две или более закупки в плане с номер позиции плана "(0)"*.

- Если включен системный параметр **При осуществлении контроля на соответствие плану-графику, проверять, что номер позиции плана-графика присутствует в опубликованных в ЕИС позициях (AZK-1054)**, то проверяется, что номер позиции плана-графика указанный в документе присутствует в последней опубликованной версии строк в ЕИС (т.е. статус строки «Опубликована в ЕИС», версия по строке максимальная) проверяемого ЭД «План-график». Если не найдена строка с указанным номером, то выдается сообщение об ошибке: *AZK-1054.*
- Проверяется содержание документа для заказчика на соответствие ЭД «План-график» по номеру позиции плана-графика.

  Перечень документов с особыми условиями проверки:

  - ЭД «Счет»;
  - ЭД «Договор» без ЭД «Контракт» в цепочке родительских документов документов;
  - ЭД «Заявка на закупку» с основанием осуществления закупок по *Пункту 7, части 2, статьи 83 Федерального закона №44-ФЗ от 05.04.2013г*;
  - ЭД «Контракт»:
    - заключенный на основании *ст. 93, ч.1, п.п. 5, Федерального закона №44-ФЗ (ст.55, ч.2, п.п. 14.1 Федерального закона №94-ФЗ)*;
    - с основанием осуществления закупок по *Пункту 7, части 2, статьи 83 Федерального закона №44-ФЗ от 05.04.2013г*;
  - ЭД «Решение о проведении запроса предложений» с основанием осуществления закупок по *Пункту 7, части 2, статьи 83 Федерального закона №44-ФЗ от 05.04.2013г*;
  - ЭД «Контракт», «Заявка на закупку» и «Решение о закупке у единственного источника» с номером позиции плана-графика, аналогичным номеру позиции плана-графика в ЭД «Закупка», созданным с одним из следующих признаков:
    - **Закупка на основании п.26, ч.1, ст. 93 Федерального закона №44-ФЗ**;
    - **Закупка на основании п.33, ч.1, ст. 93 Федерального закона №44-ФЗ (преподавательские услуги, оказываемые физическими лицами)**;
    - **Закупка на основании п.33, ч.1, ст. 93 Федерального закона №44-ФЗ (услуги**

экскурсовода (гида), оказываемые физическими лицами);

- **Закупка на основании п.23, ч.1, ст. 93 Федерального закона №44-ФЗ**;
- **Закупка на основании п.42, ч.1, ст. 93 Федерального закона №44-ФЗ**;
- **Закупка на основании п.44, ч.1, ст. 93 Федерального закона №44-ФЗ**;
- **Закупка товара у единственного поставщика на сумму, предусмотренную частью 12 статьи 93 Закона № 44-ФЗ**;
- **Закупка товара у единственного поставщика на сумму, предусмотренную частью 12 статьи 93 Закона № 44-ФЗ**.

- ЭД «Заявка на закупку» с любым способом размещения, кроме *Закупка у единственного поставщика (исполнителя, подрядчика)*, номер позиции плана-графика которых принадлежит ЭД «Закупка» без признака;
- ЭД «Решение о проведении конкурса», «Решение о проведении запроса котировок», «Решение о проведении торгов на ЭТП», «Решение о проведении запроса предложений», номер позиции плана-графика которых принадлежит ЭД «Закупка» без признака.

Проверка осуществляется в соответствии со следующими условиями:

- по общим атрибутам закупки:
  - **Способ определения поставщика (подрядчика, исполнителя)**:
    - для ЭД «Контракт», имеющих в цепочке родительских документов решение о размещении заказа, учитывается по способу определения поставщика в родительском решении о размещении заказа;
    - для документов, номер позиции плана-графика которых принадлежит закупке на основании *п. 7, ч. 2, ст. 83 Федерального закона №44-ФЗ*) способы определения *Запрос предложений* и *Запрос предложений в электронной форме* являются идентичными.

Примечание. *Проверка осуществляется, если включен параметр системы* ***Осуществлять проверку→Общих сведений→Способа определения (44-ФЗ)****.*

  - **Особые условия**:
    - если документ входит в следующий перечень:
      - ЭД «Заявка на закупку» с любым способом размещения, кроме Закупка у единственного поставщика (исполнителя, подрядчика), номер позиции плана-графика которых принадлежит ЭД «Закупка» без признака;
      - ЭД «Решение о проведении конкурса», «Решение о проведении запроса котировок», «Решение о проведении торгов на ЭТП», «Решение о проведении

запроса предложений», номер позиции плана-графика которых принадлежит ЭД «Закупка» без признака.

- если в ЭД «Закупка» заполнено поле **Особые условия**.

Примечание. *Проверка осуществляется, если включен параметр системы* ***Осуществлять проверку→Общих сведений→Способа определения (44-ФЗ)****.*

- если в группе параметров системы **Осуществлять проверку** включены соответствующие параметры контроля, то проверяются дополнительные атрибуты:
  - **Условия поставки**, если документ не входит в следующий перечень:
    - ЭД «Счет»;
    - ЭД «Договор» без ЭД «Контракт» в цепочке родительских документов документов;
    - ЭД «Заявка на закупку» с основанием осуществления закупок по *Пункту 7, части 2, статьи 83 Федерального закона №44-ФЗ от 05.04.2013г*;
    - ЭД «Контракт»:
      - заключенный на основании *ст. 93, ч.1, п.п. 5, Федерального закона №44-ФЗ (ст.55, ч.2, п.п. 14.1 Федерального закона №94-ФЗ)*;
      - с основанием осуществления закупок по *Пункту 7, части 2, статьи 83 Федерального закона №44-ФЗ от 05.04.2013г*;
    - ЭД «Решение о проведении запроса предложений» с основанием осуществления закупок по *Пункту 7, части 2, статьи 83 Федерального закона №44-ФЗ от 05.04.2013г*;
    - ЭД «Контракт», «Заявка на закупку» и «Решение о закупке у единственного источника» с номером позиции плана-графика, аналогичным номеру позиции плана-графика в ЭД «Закупка», созданным с одним из следующих признаков:
      - **Закупка на основании п.26, ч.1, ст. 93 Федерального закона №44-ФЗ**;
      - **Закупка на основании п.33, ч.1, ст. 93 Федерального закона №44-ФЗ (преподавательские услуги, оказываемые физическими лицами)**;
      - **Закупка на основании п.33, ч.1, ст. 93 Федерального закона №44-ФЗ (услуги экскурсовода (гида), оказываемые физическими лицами)**;
      - **Закупка на основании п.23, ч.1, ст. 93 Федерального закона №44-ФЗ**;
      - **Закупка на основании п.42, ч.1, ст. 93 Федерального закона №44-ФЗ**;
      - **Закупка на основании п.44, ч.1, ст. 93 Федерального закона №44-ФЗ**;
      - **Закупка товара у единственного поставщика на сумму, предусмотренную частью 12 статьи 93 Закона № 44-ФЗ**.

- **Условия оплаты**, если документ не входит в следующий перечень:
  - ЭД «Счет»;
  - ЭД «Договор» без ЭД «Контракт» в цепочке родительских документов документов;
  - ЭД «Заявка на закупку» с основанием осуществления закупок по *Пункту 7, части 2, статьи 83 Федерального закона №44-ФЗ от 05.04.2013г*;
  - ЭД «Контракт»:
    - заключенный на основании *ст. 93, ч.1, п.п. 5, Федерального закона №44-ФЗ (ст.55, ч.2, п.п. 14.1 Федерального закона №94-ФЗ)*;
    - с основанием осуществления закупок по *Пункту 7, части 2, статьи 83 Федерального закона №44-ФЗ от 05.04.2013г*;
  - ЭД «Решение о проведении запроса предложений» с основанием осуществления закупок по *Пункту 7, части 2, статьи 83 Федерального закона №44-ФЗ от 05.04.2013г*;
  - ЭД «Контракт», «Заявка на закупку» и «Решение о закупке у единственного источника» с номером позиции плана-графика, аналогичным номеру позиции плана-графика в ЭД «Закупка», созданным с одним из следующих признаков:
    - **Закупка на основании п.26, ч.1, ст. 93 Федерального закона №44-ФЗ**;
    - **Закупка на основании п.33, ч.1, ст. 93 Федерального закона №44-ФЗ (преподавательские услуги, оказываемые физическими лицами)**;
    - **Закупка на основании п.33, ч.1, ст. 93 Федерального закона №44-ФЗ (услуги экскурсовода (гида), оказываемые физическими лицами)**;
    - **Закупка на основании п.23, ч.1, ст. 93 Федерального закона №44-ФЗ**;
    - **Закупка на основании п.42, ч.1, ст. 93 Федерального закона №44-ФЗ**;
    - **Закупка на основании п.44, ч.1, ст. 93 Федерального закона №44-ФЗ**;
    - **Закупка товара у единственного поставщика на сумму, предусмотренную частью 12 статьи 93 Закона № 44-ФЗ**.
- **Планируемая дата публикации** (даты объявления) в следующих ЭД:
  - «Заявка на закупку» со всеми способами определения поставщика, кроме:
    - *Закупка у единственного поставщика (исполнителя, подрядчика)* и если в поле **Основание** указано значение, не содержащееся в параметре **Размещение извещения в ЕИС в случаях**;
    - *Запрос предложений* и *Закрытый запрос предложений*, и если выбрано основание осуществления закупки по *Пункту 7, части 2, статьи 83*

Федерального закона №44-ФЗ от 05.04.2013г.

- «Решение о проведении конкурса», «Решение о проведении запроса котировок» и «Решение о проведении торгов на ЭТП»;
- «Решение о проведении запроса предложений», если в решении о размещении заказа указано любое основание осуществления закупки, кроме *Пункта 7, части 2, статьи 83 Федерального закона №44-ФЗ от 05.04.2013г*;
- «Решение о закупке у единственного источника», если в поле **Основание** указано значение, содержащееся в системном параметре **Размещение извещения в ЕИС в случаях**;
- «Контракт», если:
  - ЭД «Контракт» имеет в цепочке родительских документов ЭД «Решение о проведении конкурса», «Решение о проведении запроса котировок» или «Решение о проведении торгов на ЭТП»;
  - в ЭД «Контракт» указан способ определения поставщика *Запрос предложений* и в поле **Основание закупки путем проведения запроса предложений** указано любое значение, кроме *Пункт 7, часть 2, статьи 83 Федерального закона №44-ФЗ от 05.04.2013г*;включен
  - в ЭД «Контракт» указан способ определения поставщика *Закупка у единственного поставщика (исполнителя, подрядчика)* и в поле **Основание заключения контракта с ед. поставщиком** указано значение, содержащееся в системном параметре **Размещение извещения в ЕИС в случаях**.

После проверки вхождения документа в указанный перечень проверяется, что параметр **При осуществлении контроля документов на соответствие плану проверять соответствие "Планируемый срок начала осуществления закупки" по совпадению месяцев** включен, если условие выполняется, то проверяется совпадение планируемой даты публикации только по месяцу указанному в текущем документе и в ЭД «План-график» по полю **Номер позиции плана-графика** (ИК).

- **Планируемой даты заключения**, если документ не входит в следующий перечень:
  - ЭД «Счет»;
  - ЭД «Договор» без ЭД «Контракт» в цепочке родительских документов документов;
  - ЭД «Заявка на закупку» с основанием осуществления закупок по *Пункту 7, части 2, статьи 83 Федерального закона №44-ФЗ от 05.04.2013г*;
  - ЭД «Контракт»:
    - заключенный на основании *ст. 93, ч.1, п.п. 5, Федерального закона №44-ФЗ (ст.55, ч.2, п.п. 14.1 Федерального закона №94-ФЗ)*;

- с основанием осуществления закупок по *Пункту 7, части 2, статьи 83 Федерального закона №44-ФЗ от 05.04.2013г*;

- ЭД «Решение о проведении запроса предложений» с основанием осуществления закупок по *Пункту 7, части 2, статьи 83 Федерального закона №44-ФЗ от 05.04.2013г*;
- ЭД «Контракт», «Заявка на закупку» и «Решение о закупке у единственного источника» с номером позиции плана-графика, аналогичным номеру позиции плана-графика в ЭД «Закупка», созданным с одним из следующих признаков:
  - **Закупка на основании п.26, ч.1, ст. 93 Федерального закона №44-ФЗ**;
  - **Закупка на основании п.33, ч.1, ст. 93 Федерального закона №44-ФЗ (преподавательские услуги, оказываемые физическими лицами)**;
  - **Закупка на основании п.33, ч.1, ст. 93 Федерального закона №44-ФЗ (услуги экскурсовода (гида), оказываемые физическими лицами)**;
  - **Закупка на основании п.23, ч.1, ст. 93 Федерального закона №44-ФЗ**;
  - **Закупка на основании п.42, ч.1, ст. 93 Федерального закона №44-ФЗ**;
  - **Закупка на основании п.44, ч.1, ст. 93 Федерального закона №44-ФЗ**;
  - **Закупка товара у единственного поставщика на сумму, предусмотренную частью 12 статьи 93 Закона № 44-ФЗ**.

и если параметр:

- выключен, то проверяется квартал даты заключения, согласно системному параметру **Контролировать квартал даты заключения для способов размещения**;
- включен, то проверка осуществляется только в ЭД:
  - «Заявка на закупку» со способом определения поставщика *Закупка у единственного поставщика (исполнителя, подрядчика)*, если в поле **Основание** указано значение, не содержащееся в системном параметре **Размещение извещения в ЕИС в случаях**;
  - «Решение о закупке у единственного источника», если в поле **Основание** указано значение, не содержащееся в системном параметре **Размещение извещения в ЕИС в случаях**;
  - «Контракт» со способом определения поставщика *Закупка у единственного поставщика (исполнителя, подрядчика)*, если в поле **Основание заключения контракта с ед. поставщиком** указано значение, не содержащееся в системном параметре **Размещение извещения в ЕИС в случаях**.

Вне зависимости от состояния параметра **При осуществлении контроля документов на соответствие плану проверять соответствие "Планируемый срок начала осуществления закупки" по совпадению месяцев** проверяется, что параметр **При осуществлении контроля документов на соответствие плану проверять соответствие "Планируемой даты заключения контракта" по совпадению месяцев** включен, если условие выполняется, то проверяется совпадение даты заключения только по месяцу указанному в текущем документе и в ЭД «План-график» по полю **Номеру позиции плана-графика** (ИК).

- **Организатор**:
  - контроль регулируется параметром **Организатора**.
  - если в поле **Закупку осуществляет** указано значение *Заказчик* или оно отсутствует в документе, то если в связанном ЭД «Закупка» заполнено поле **Организатор** или документ не входит в перечень:
    - ЭД «Счет»;
    - ЭД «Договор» без ЭД «Контракт» в цепочке родительских документов документов;
    - ЭД «Заявка на закупку» с основанием осуществления закупок по *Пункту 7, части 2, статьи 83 Федерального закона №44-ФЗ от 05.04.2013г*;
    - ЭД «Контракт»:
      - заключенный на основании *ст. 93, ч.1, п.п. 5, Федерального закона №44-ФЗ (ст.55, ч.2, п.п. 14.1 Федерального закона №94-ФЗ)*;
      - с основанием осуществления закупок по *Пункту 7, части 2, статьи 83 Федерального закона №44-ФЗ от 05.04.2013г*;
    - ЭД «Решение о проведении запроса предложений» с основанием осуществления закупок по *Пункту 7, части 2, статьи 83 Федерального закона №44-ФЗ от 05.04.2013г*;
    - ЭД «Контракт», «Заявка на закупку» и «Решение о закупке у единственного источника» с номером позиции плана-графика, аналогичным номеру позиции плана-графика в ЭД «Закупка», созданным с одним из следующих признаков:
    - **Закупка на основании п.26, ч.1, ст. 93 Федерального закона №44-ФЗ**;
    - **Закупка на основании п.33, ч.1, ст. 93 Федерального закона №44-ФЗ (преподавательские услуги, оказываемые физическими лицами)**;
    - **Закупка на основании п.33, ч.1, ст. 93 Федерального закона №44-ФЗ (услуги экскурсовода (гида), оказываемые физическими лицами)**;

- **Закупка на основании п.23, ч.1, ст. 93 Федерального закона №44-ФЗ**;
- **Закупка на основании п.42, ч.1, ст. 93 Федерального закона №44-ФЗ**;
- **Закупка на основании п.44, ч.1, ст. 93 Федерального закона №44-ФЗ**;
- **Закупка товара у единственного поставщика на сумму, предусмотренную частью 12 статьи 93 Закона № 44-ФЗ**;

- если в поле **Закупку осуществляет** указано значение отличное от *Заказчик*, то если документ не входит в перечень:
  - ЭД «Счет»;
  - ЭД «Договор» без ЭД «Контракт» в цепочке родительских документов документов;
  - ЭД «Заявка на закупку» с основанием осуществления закупок по *Пункту 7, части 2, статьи 83 Федерального закона №44-ФЗ от 05.04.2013г*;
  - ЭД «Контракт»:
    - заключенный на основании *ст. 93, ч.1, п.п. 5, Федерального закона №44-ФЗ (ст.55, ч.2, п.п. 14.1 Федерального закона №94-ФЗ)*;
    - с основанием осуществления закупок по *Пункту 7, части 2, статьи 83 Федерального закона №44-ФЗ от 05.04.2013г*;
  - ЭД «Решение о проведении запроса предложений» с основанием осуществления закупок по *Пункту 7, части 2, статьи 83 Федерального закона №44-ФЗ от 05.04.2013г*;
  - ЭД «Контракт», «Заявка на закупку» и «Решение о закупке у единственного источника» с номером позиции плана-графика, аналогичным номеру позиции плана-графика в ЭД «Закупка», созданным с одним из следующих признаков:
    - **Закупка на основании п.26, ч.1, ст. 93 Федерального закона №44-ФЗ**;
    - **Закупка на основании п.33, ч.1, ст. 93 Федерального закона №44-ФЗ (преподавательские услуги, оказываемые физическими лицами)**;
    - **Закупка на основании п.33, ч.1, ст. 93 Федерального закона №44-ФЗ (услуги экскурсовода (гида), оказываемые физическими лицами)**;
    - **Закупка на основании п.23, ч.1, ст. 93 Федерального закона №44-ФЗ**;
    - **Закупка на основании п.42, ч.1, ст. 93 Федерального закона №44-ФЗ**;
    - **Закупка на основании п.44, ч.1, ст. 93 Федерального закона №44-ФЗ**;
    - **Закупка товара у единственного поставщика на сумму, предусмотренную частью 12 статьи 93 Закона № 44-ФЗ**;

- **Признак СМП/СОНО**, если документ не входит в следующий перечень:
  - ЭД «Счет»;
  - ЭД «Договор» без ЭД «Контракт» в цепочке родительских документов документов;
  - ЭД «Заявка на закупку» с основанием осуществления закупок по *Пункту 7, части 2, статьи 83 Федерального закона №44-ФЗ от 05.04.2013г*;
  - ЭД «Контракт»:
    - заключенный на основании *ст. 93, ч.1, п.п. 5, Федерального закона №44-ФЗ (ст.55, ч.2, п.п. 14.1 Федерального закона №94-ФЗ)*;
    - с основанием осуществления закупок по *Пункту 7, части 2, статьи 83 Федерального закона №44-ФЗ от 05.04.2013г*;
  - ЭД «Решение о проведении запроса предложений» с основанием осуществления закупок по *Пункту 7, части 2, статьи 83 Федерального закона №44-ФЗ от 05.04.2013г*;
  - ЭД «Контракт», «Заявка на закупку» и «Решение о закупке у единственного источника» с номером позиции плана-графика, аналогичным номеру позиции плана-графика в ЭД «Закупка», созданным с одним из следующих признаков:
    - **Закупка на основании п.26, ч.1, ст. 93 Федерального закона №44-ФЗ**;
    - **Закупка на основании п.33, ч.1, ст. 93 Федерального закона №44-ФЗ (преподавательские услуги, оказываемые физическими лицами)**;
    - **Закупка на основании п.33, ч.1, ст. 93 Федерального закона №44-ФЗ (услуги экскурсовода (гида), оказываемые физическими лицами)**;
    - **Закупка на основании п.23, ч.1, ст. 93 Федерального закона №44-ФЗ**;
    - **Закупка на основании п.42, ч.1, ст. 93 Федерального закона №44-ФЗ**;
    - **Закупка на основании п.44, ч.1, ст. 93 Федерального закона №44-ФЗ**;
    - **Закупка товара у единственного поставщика на сумму, предусмотренную частью 12 статьи 93 Закона № 44-ФЗ**.
- **Процедура по цене единицы продукции (количество не определено)**, если документ не входит в следующий перечень:
  - ЭД «Счет»;
  - ЭД «Договор» без ЭД «Контракт» в цепочке родительских документов документов;
  - ЭД «Заявка на закупку» с основанием осуществления закупок по *Пункту 7, части 2, статьи 83 Федерального закона №44-ФЗ от 05.04.2013г*;
  - ЭД «Контракт»:

- заключенный на основании *ст. 93, ч.1, п.п. 5, Федерального закона №44-ФЗ (ст.55, ч.2, п.п. 14.1 Федерального закона №94-ФЗ)*;
- с основанием осуществления закупок по *Пункту 7, части 2, статьи 83 Федерального закона №44-ФЗ от 05.04.2013г*;

- ЭД «Решение о проведении запроса предложений» с основанием осуществления закупок по *Пункту 7, части 2, статьи 83 Федерального закона №44-ФЗ от 05.04.2013г*;
- ЭД «Контракт», «Заявка на закупку» и «Решение о закупке у единственного источника» с номером позиции плана-графика, аналогичным номеру позиции плана-графика в ЭД «Закупка», созданным с одним из следующих признаков:
  - **Закупка на основании п.26, ч.1, ст. 93 Федерального закона №44-ФЗ**;
  - **Закупка на основании п.33, ч.1, ст. 93 Федерального закона №44-ФЗ (преподавательские услуги, оказываемые физическими лицами)**;
  - **Закупка на основании п.33, ч.1, ст. 93 Федерального закона №44-ФЗ (услуги экскурсовода (гида), оказываемые физическими лицами)**;
  - **Закупка на основании п.23, ч.1, ст. 93 Федерального закона №44-ФЗ**;
  - **Закупка на основании п.42, ч.1, ст. 93 Федерального закона №44-ФЗ**;
  - **Закупка на основании п.44, ч.1, ст. 93 Федерального закона №44-ФЗ**;
  - **Закупка товара у единственного поставщика на сумму, предусмотренную частью 12 статьи 93 Закона № 44-ФЗ**.

- **Размер обеспечения заявки**, то проверяется по полям **%** (**обеспечения**) и **Размер обеспечения** (**заявки**) в следующих ЭД:
  - ЭД «Заявка на закупку» с любым способом размещения, кроме *Закупка у единственного поставщика (исполнителя, подрядчика)*, номер позиции плана-графика которых принадлежит ЭД «Закупка» без признака;
  - ЭД «Решение о проведении конкурса», «Решение о проведении запроса котировок», «Решение о проведении торгов на ЭТП», «Решение о проведении запроса предложений», номер позиции плана-графика которых принадлежит ЭД «Закупка» без признака;
- **Размер обеспечения исполнения контракта**, то проверяется по полям **% обеспечения** и **Размер обеспечения** (если в ЭД «Закупка» в списке *Преимущества и требования* содержится особенность, указанная в системном параметре **Соответствие особенностей размещения заказа ЕИС с признаком размещения среди СМП СОНО**, контроль поля не осуществляется) в следующих ЭД:

- ЭД «Заявка на закупку» с любым способом размещения, кроме *Закупка у единственного поставщика (исполнителя, подрядчика)*, номер позиции плана-графика которых принадлежит ЭД «Закупка» без признака;
- ЭД «Решение о проведении конкурса», «Решение о проведении запроса котировок», «Решение о проведении торгов на ЭТП», «Решение о проведении запроса предложений», номер позиции плана-графика которых принадлежит ЭД «Закупка» без признака;

- **Требования к участникам**, то проверяется соответствие идентификаторов требований к участнику в следующих ЭД:
  - ЭД «Заявка на закупку» с любым способом размещения, кроме *Закупка у единственного поставщика (исполнителя, подрядчика)*, номер позиции плана-графика которых принадлежит ЭД «Закупка» без признака;
  - ЭД «Решение о проведении конкурса», «Решение о проведении запроса котировок», «Решение о проведении торгов на ЭТП», «Решение о проведении запроса предложений», номер позиции плана-графика которых принадлежит ЭД «Закупка» без признака;

***Примечание**. При осуществлении контроля не учитываются особенности, у которых в поле **Краткое наименование** указано значение **RBK44** или **RBK126**.*

- **Организации инвалидов**, то проверяется, если в системном параметре **Соответствие особенностей размещения организаций инвалидов** присутствует значение, содержащееся в списке преимуществ и требований к участнику в позиции плана-графика, то значение из этого параметра содержится в списке преимуществ в следующих ЭД:
  - ЭД «Заявка на закупку» с любым способом размещения, кроме *Закупка у единственного поставщика (исполнителя, подрядчика)*, номер позиции плана-графика которых принадлежит ЭД «Закупка» без признака;
  - ЭД «Решение о проведении конкурса», «Решение о проведении запроса котировок», «Решение о проведении торгов на ЭТП», «Решение о проведении запроса предложений», номер позиции плана-графика которых принадлежит ЭД «Закупка» без признака;
- **УУИС**, то проверяется, что если в системном параметре **Соответствие особенностей размещения УУИС** присутствует значение, содержащееся в списке преимуществ и требований к участнику в позиции плана-графика, то значение из этого параметра содержится в списке преимуществ следующих ЭД:

- ЭД «Заявка на закупку» с любым способом размещения, кроме *Закупка у единственного поставщика (исполнителя, подрядчика)*, номер позиции плана-графика которых принадлежит ЭД «Закупка» без признака;
- ЭД «Решение о проведении конкурса», «Решение о проведении запроса котировок», «Решение о проведении торгов на ЭТП», «Решение о проведении запроса предложений», номер позиции плана-графика которых принадлежит ЭД «Закупка» без признака;

- **Национальный режим**, то проверяется, что если в системном параметре **Соответствие особенностей размещения заказа с предоставлением преференций при применении национального режима по справочнику "Особенности размещения заказа"** присутствует значение, содержащееся в списке преимуществ и требований к участнику в позиции плана-графика, то значение из этого параметра содержится в списке преимуществ следующих ЭД:
  - ЭД «Заявка на закупку» с любым способом размещения, кроме *Закупка у единственного поставщика (исполнителя, подрядчика)*, номер позиции плана-графика которых принадлежит ЭД «Закупка» без признака;
  - ЭД «Решение о проведении конкурса», «Решение о проведении запроса котировок», «Решение о проведении торгов на ЭТП», «Решение о проведении запроса предложений», номер позиции плана-графика которых принадлежит ЭД «Закупка» без признака;
- **Основание** в следующих ЭД:
  - «Решение о проведении запроса предложений»;
  - «Контракт», если:
    - в цепочке родительских документов нет решения о размещении заказа и указан способ определения поставщика *Закупка у единственного поставщика (исполнителя, подрядчика)*;
    - в цепочке родительских документов существует ЭД «Решение о закупке у единственного источника».
- **Наименование объекта закупки** для закупок, созданных без признака, в следующих полях:
  - **Наименование объекта закупки** на закладке **Общая информация о заказе** ЭД «Решения о проведении конкурса», «Решения о проведении запроса котировок», «Решение о проведении торгов на ЭТП», «Решения о проведении запроса предложений». Проверка выполняется только для документов без признака **Многолотовый** и с одним заказчиком на закладке **Заявки**.

- **Наименование закупки** на закладке **Общая информация** ЭД «Решения о проведении закупки. Иной способ». Проверка выполняется в документах без признаков **Многолотовый** и **Совместные торги**.
- **Наименование объекта закупки** (предмет контракта) в ЭД «Контракты».
- **Наименование объекта закупки** (предмет контракта) на закладке **Описание объекта закупки** ЭД «Заявка на закупку», «Решения о закупке у единственного источника», «Решения о проведении конкурса», «Решения о проведении запроса котировок», «Решение о проведении торгов на ЭТП», «Решения о проведении запроса предложений».
- **Наименование предмета закупки** на закладке **Лоты** в ЭД «Решение о проведении закупки. Иной способ».

- **Графика оплаты (Заявка на закупку, Решения)**, проверяется, что значение поля **Планируемый срок исполнения контракта** в ЭД «Закупка» совпадает с максимальной датой графика оплаты. Если максимальная дата графика оплаты не может быть определена, то система выводит сообщение об ошибке.
- **Размер аванса**:
  - Контроль регулируется параметром **Аванса, %**;
  - Контроль осуществляется по значению поля **Размер аванса, %** в ЭД «Заявка на закупку», «Решение о закупке у единственного источника», «Решение о проведении конкурса», «Решение о проведении запроса котировок», «Решение о проведении торгов на ЭТП», «Решение о проведении запроса предложений».
  - Контроль выполняется только для документов, номер позиции плана-графика которых принадлежит закупке без признака.
- **Планируемый срок (сроки отдельных этапов) поставки товаров (выполнения работ, оказания услуг)**:
  - Контроль регулируется параметром **Планируемого срока поставки**;
  - Контроль осуществляется по значению поля **Сроки доставки товара, выполнения работы или оказания услуги либо график оказания услуг** в ЭД «Заявка на закупку», «Решение о закупке у единственного источника», «Решение о проведении конкурса», «Решение о проведении запроса котировок», «Решение о проведении торгов на ЭТП», «Решение о проведении запроса предложений».
  - Контроль выполняется только для документов, номер позиции плана-графика которых принадлежит закупке без признака.

- по атрибутам спецификации, если документ не входит в следующий перечень:
  - ЭД «Счет»;

- ЭД «Договор» без ЭД «Контракт» в цепочке родительских документов документов;
- ЭД «Заявка на закупку» с основанием осуществления закупок по *Пункту 7, части 2, статьи 83 Федерального закона №44-ФЗ от 05.04.2013г*;
- ЭД «Контракт»:
  - заключенный на основании *ст. 93, ч.1, п.п. 5, Федерального закона №44-ФЗ (ст.55, ч.2, п.п. 14.1 Федерального закона №94-ФЗ)*;
  - с основанием осуществления закупок по *Пункту 7, части 2, статьи 83 Федерального закона №44-ФЗ от 05.04.2013г*;
- ЭД «Решение о проведении запроса предложений» с основанием осуществления закупок по *Пункту 7, части 2, статьи 83 Федерального закона №44-ФЗ от 05.04.2013г*;
- ЭД «Контракт», «Заявка на закупку» и «Решение о закупке у единственного источника» с номером позиции плана-графика, аналогичным номеру позиции плана-графика в ЭД «Закупка», созданным с одним из следующих признаков:
  - **Закупка на основании п.26, ч.1, ст. 93 Федерального закона №44-ФЗ**;
  - **Закупка на основании п.33, ч.1, ст. 93 Федерального закона №44-ФЗ (преподавательские услуги, оказываемые физическими лицами)**;
  - **Закупка на основании п.33, ч.1, ст. 93 Федерального закона №44-ФЗ (услуги экскурсовода (гида), оказываемые физическими лицами)**;
  - **Закупка на основании п.23, ч.1, ст. 93 Федерального закона №44-ФЗ**;
  - **Закупка на основании п.42, ч.1, ст. 93 Федерального закона №44-ФЗ**;
  - **Закупка на основании п.44, ч.1, ст. 93 Федерального закона №44-ФЗ**;
  - **Закупка товара у единственного поставщика на сумму, предусмотренную частью 12 статьи 93 Закона № 44-ФЗ**.

проверяется:

- если выключен системный параметр **Не осуществлять в документах контроль на наличие в документе для заказчика всех строк спецификации ЭД «Закупка»**, проверятся наличие в документе (лоте документа) для заказчика всех строк спецификации ЭД «Закупка» из «План-график» по следующим атрибутам:
  - если в группе параметров системы **Осуществлять проверку** включены соответствующие параметры контроля, то проверяются дополнительные атрибуты:
    - **Конечная продукция**;
    - **Код ОКДП**;

- **Код ОКПД**:
  - для документов, планируемый год размещения закупки которых (первые две цифры (*YY*) в идентификационном коде закупки) меньше или равен 2019 – по полному соответствию ОКПД2 плана-графика;
  - для документов, планируемый год размещения закупки которых (первые две цифры (*YY*) в идентификационном коде закупки) больше 2019 – равен коду ОКПД2 или его нижестоящему.
- **Ед. измерения** (если признак **Объектом закупки являются лекарственные препараты** выключен);
- **Код КТРУ**:
  - для документов, планируемый год размещения закупки которых (первые две цифры (*YY*) в идентификационном коде закупки) меньше или равен 2019 – по полному соответствию кода КТРУ плана-графика;
  - для документов, планируемый год размещения закупки которых (первые две цифры (*YY*) в идентификационном коде закупки) больше 2019 – равен коду КТРУ, у которого в справочнике *КТРУ* в поле **ОКПД** указан код ОКПД спецификации или его нижестоящий. Даже если в плане-графике код КТРУ заполнен, проверяется код КТРУ документа на соответствие ОКПД2 плана-графика, а не непосредственно КТРУ.
- **Наименование продукции**
  - не выполняется контроль, если в ЭД «Закупка» установлен признак **Объектом закупки являются лекарственные препараты**;
  - не выполняется контроль, если хотя бы в одной строке спецификации проверяемого документа указан код КТРУ.
- **Цена** (если признак **Объектом закупки являются лекарственные препараты** выключен; проверяется только в ЭД «Заявка на закупку» и решениях о размещении заказа);
- **Характеристики ТРУ**;
- **Характеристики КТРУ** (не контролируется, если связанный ЭД «Закупка» включен в ЭД «План-график», год которого больше 2019 г.).

- отсутствие в документе (лоте документа) для заказчика строк спецификации, не указанных в ЭД «Закупка» из «Плана-графика», по следующим атрибутам:
  - если в группе параметров системы **Осуществлять проверку** включены соответствующие параметры контроля, то проверяются дополнительные атрибуты:

- **Конечная продукция**;
- **Код ОКДП**;
- **Код ОКПД**:
  - для документов, планируемый год размещения закупки которых (первые две цифры (*YY*) в идентификационном коде закупки) меньше или равен 2019 – по полному соответствию ОКПД2 плана-графика;
  - для документов, планируемый год размещения закупки которых (первые две цифры (*YY*) в идентификационном коде закупки) больше 2019 – равен коду ОКПД2 или его нижестоящему.
- **Ед. измерения** (если признак **Объектом закупки являются лекарственные препараты** выключен);
- **Код КТРУ** (не контролируется, если связанный ЭД «Закупка» включен в ЭД «План-график», год которого больше 2019 г.):
  - для документов, планируемый год размещения закупки которых (первые две цифры (*YY*) в идентификационном коде закупки) меньше или равен 2019 – по полному соответствию кода КТРУ плана-графика;
  - для документов, планируемый год размещения закупки которых (первые две цифры (*YY*) в идентификационном коде закупки) больше 2019 – равен коду КТРУ, у которого в справочнике *КТРУ* в поле **ОКПД** указан код ОКПД спецификации или его нижестоящий. Даже если в плане-графике код КТРУ заполнен, проверяется код КТРУ документа на соответствие ОКПД2 плана-графика, а не непосредственно КТРУ.
- **Наименование продукции**
  - не выполняется контроль, если в ЭД «Закупка» установлен признак **Объектом закупки являются лекарственные препараты**;
  - не выполняется контроль, если хотя бы в одной строке спецификации проверяемого документа указан код КТРУ.
- **Цена** (если признак **Объектом закупки являются лекарственные препараты** выключен; проверяется только в ЭД «Заявка на закупку» и решениях о размещении заказа);
- **Характеристики ТРУ**;
- **Характеристики КТРУ** (не контролируется, если связанный ЭД «Закупка» включен в ЭД «План-график», год которого больше 2019 г.).

- документ создан на основании ЭД «Закупка» с одним из следующих признаков:

- **Закупка на основании п.4, ч.1, ст. 93 Федерального закона №44-ФЗ**;
- **Закупка на основании п.5, ч.1, ст. 93 Федерального закона №44-ФЗ**;
- **Закупка на основании п.7, ч.2, ст. 83 Федерального закона №44-ФЗ**;
- **Закупка на основании п.26, ч.1, ст. 93 Федерального закона №44-ФЗ**;
- **Закупка на основании п.33, ч.1, ст. 93 Федерального закона №44-ФЗ (преподавательские услуги, оказываемые физическими лицами)**;
- **Закупка на основании п.33, ч.1, ст. 93 Федерального закона №44-ФЗ (услуги экскурсовода (гида), оказываемые физическими лицами)**;
- **Закупка на основании п.23, ч.1, ст. 93 Федерального закона №44-ФЗ**;
- **Закупка на основании п.42, ч.1, ст. 93 Федерального закона №44-ФЗ**,
- **Закупка на основании п.44, ч.1, ст. 93 Федерального закона №44-ФЗ**;
- **Закупка товара у единственного поставщика на сумму, предусмотренную частью 12 статьи 93 Закона № 44-ФЗ.**

и включен системный параметр **Для закупок формируемых в соответствии с законодательством только в объеме финансирования, дополнительно указывать спецификацию**, то проверяется:

- если выключен системный параметр **Не осуществлять в документах контроль на наличие в документе для заказчика всех строк спецификации ЭД «Закупка»**, проверятся наличие в документе (лоте документа) для заказчика строк спецификации ЭД «Закупка» по следующим атрибутам:
  - если в группе параметров системы **Осуществлять проверку** включены соответствующие параметры контроля, то дополнительно проверяются следующие атрибуты:
    - **Конечная продукция**;
    - **Код ОКДП**;
    - **Код ОКПД**:
      - для документов, планируемый год размещения закупки которых (первые две цифры (*YY*) в идентификационном коде закупки) меньше или равен 2019 – по полному соответствию ОКПД2 плана-графика;
      - для документов, планируемый год размещения закупки которых (первые две цифры (*YY*) в идентификационном коде закупки) больше 2019 – равен коду ОКПД2 или его нижестоящему.
    - **Ед. измерения** (если признак **Объектом закупки являются лекарственные**

препараты выключен).

- **Код КТРУ** (не контролируется, если связанный ЭД «Закупка» включен в ЭД «План-график», год которого больше 2019 г.):
  - для документов, планируемый год размещения закупки которых (первые две цифры (*YY*) в идентификационном коде закупки) меньше или равен 2019 – по полному соответствию кода КТРУ плана-графика;
  - для документов, планируемый год размещения закупки которых (первые две цифры (*YY*) в идентификационном коде закупки) больше 2019 – равен коду КТРУ, у которого в справочнике *КТРУ* в поле **ОКПД** указан код ОКПД спецификации или его нижестоящий. Даже если в плане-графике код КТРУ заполнен, проверяется код КТРУ документа на соответствие ОКПД2 плана-графика, а не непосредственно КТРУ.

- отсутствие в документе (лоте документа) для заказчика строк спецификации, не указанных в ЭД «Закупка», по следующим атрибутам:
  - если в группе параметров системы **Осуществлять проверку** включены соответствующие параметры контроля, то дополнительно проверяются следующие атрибуты:
  - **Конечная продукция**;
  - **Код ОКДП**;
  - **Код ОКПД**:
    - для документов, планируемый год размещения закупки которых (первые две цифры (*YY*) в идентификационном коде закупки) меньше или равен 2019 – по полному соответствию ОКПД2 плана-графика;
    - для документов, планируемый год размещения закупки которых (первые две цифры (*YY*) в идентификационном коде закупки) больше 2019 – равен коду ОКПД2 или его нижестоящему.
  - **Ед. измерения** (если признак **Объектом закупки являются лекарственные препараты** выключен).
  - **Код КТРУ** (не контролируется, если связанный ЭД «Закупка» включен в ЭД «План-график», год которого больше 2019 г.):
    - для документов, планируемый год размещения закупки которых (первые две цифры (*YY*) в идентификационном коде закупки) меньше или равен 2019 – по полному соответствию кода КТРУ плана-графика;
    - для документов, планируемый год размещения закупки которых (первые две цифры (*YY*) в идентификационном коде закупки) больше 2019 – равен коду

КТРУ, у которого в справочнике *КТРУ* в поле **ОКПД** указан код ОКПД спецификации или его нижестоящий. Даже если в плане-графике код КТРУ заполнен, проверяется код КТРУ документа на соответствие ОКПД2 плана-графика, а не непосредственно КТРУ.

- по атрибутам строк оплаты, если в группе параметров системы **Осуществлять проверку** включены соответствующие параметры контроля:
  - наличие в документе (лоте документа) для заказчика всех строк оплаты ЭД «План-график» по следующим атрибутам:
    - **Источник финансирования**;
    - **Коды классификации**;
    - **Бюджетополучатель**.

Если условия контроля не выполнены, то система выводит сообщение об ошибке: *AZK-1045.*

При выполнении контроля выделяются следующие его особенности:

- Контроль по спецификации и строкам оплаты проводится с учетом группировки этих строк, то есть и в план-графике и в документе проверяется наличие или отсутствие строки спецификации с данным набором атрибутов, а не каждый атрибут по отдельности.
- Для документов, планируемый год размещения закупки которых (первые две цифры (*YY*) в идентификационном коде закупки) больше 2019, необходимо учитывать, что в документе допустимо указывать нижестоящий ОКПД2 и код КТРУ, у которого в справочнике *КТРУ* в поле **ОКПД** указан код ОКПД спецификации или его нижестоящий.
- Контроль по строкам оплаты осуществляется с учетом типа строки, то есть если в документе указан источник финансирования с признаком:
  - **Бюджетный источник**, то проверяются только отмеченные коды классификации *КБК* (*КВСР*, *КФСР*, *КЦСР*, *КВР*, *КОСГУ*, *Доп. ФК*, *Доп. ЭК*, *Доп. КР*, *Код цели*, *КВФО*);
  - **Внебюджетный источник**, то проверяется только код *КОСГУ* (если он отмечен в параметрах);
  - **Средства бюджетных учреждений**, то проверяются только отмеченные коды классификации бюджетных/автономных учреждений (*Отраслевой код*, *Код субсидии*, *КОСГУ*, *КВФО*).
- Контроль по дате объявления в решениях о размещении заказа (как в проводках) осуществляется относительно родительского решения о размещении заказа, если оно существует.
- Для документов с особыми условиями проверки при контроле *КБК*, кодов классификации и спецификации не проверяется наличие или отсутствие всех строк.

- Для закупок с признаками:
  - **Закупка на основании п.26, ч.1, ст. 93 Федерального закона №44-ФЗ**;
  - **Закупка на основании п.33, ч.1, ст. 93 Федерального закона №44-ФЗ (преподавательские услуги, оказываемые физическими лицами)**;
  - **Закупка на основании п.33, ч.1, ст. 93 Федерального закона №44-ФЗ (услуги экскурсовода (гида), оказываемые физическими лицами)**;
  - **Закупка на основании п.23, ч.1, ст. 93 Федерального закона №44-ФЗ**;
  - **Закупка на основании п.42, ч.1, ст. 93 Федерального закона №44-ФЗ**,
  - **Закупка на основании п.44, ч.1, ст. 93 Федерального закона №44-ФЗ**;
  - **Закупка товара у единственного поставщика на сумму, предусмотренную частью 12 статьи 93 Закона № 44-ФЗ**.

  если в ЭД «Контракт», «Заявка на закупку» или «Решение о закупке у единственного источника» указан номер позиции плана-графика соответствующий ЭД «Закупка» с одним из указанных признаков, то в документах с данным номером позиции плана-графика при выполнении контроля осуществляется проверку только по следующим атрибутам:
  - **Способ определения поставщика (подрядчика, исполнителя)**;
  - **Основание**, если включен соответствующий контроль;
  - по спецификации контроль осуществляется, только если включен системный параметр **Для закупок формируемых в соответствии с законодательством только в объеме финансирования, дополнительно указывать спецификацию**.
- При проверке требований к участникам проверяется, что идентификаторы требований в ЭД «Закупка» содержатся в порожденных документах.
- При проверке преимуществ проверяется, что указанные преимущества в родительских документах содержатся и в порожденных документах.

Если документ проверяется в бюджете с признаком **Бюджет автономного/бюджетного учреждения, юридического лица размещающего закупки по 223-ФЗ**, то при осуществлении контроля по плану осуществляется поиск ЭД «План-график»:

- бюджет которого совпадает с бюджетом контролируемого документа;
- заказчик которого совпадает с заказчиком контролируемого документа (лота документа);
- номер позиции плана-графика (номер позиции плана закупки), включенной закупки в план, совпадает с номером контролируемого документа (лота документа).

Если включен параметр системы **Контролировать внесение изменений в план-график на 2015 и 2016 гг. в соответствии со ст. 112, ч. 3 п. 2 44-ФЗ**, в связанном ЭД «Закупка» включен признак

Изменения в планы-графики размещения заказов на 2015 и 2016 гг. не вносятся в соответствии со ст. 112, ч.3 п. 2 44-ФЗ и в обрабатываемом ЭД включен признак **Повторное размещение по номеру позиции плана-графика**, контроль значения полей **Планируемая дата публикации**, **Способ определения поставщика (подрядчика, исполнителя)** на соответствие плану-графику не осуществляется.

- Для ЭД «Счет», ЭД «Договор» (без контракта в цепочке род. документов) не осуществляется контроль по источнику финансирования, если включен параметр системы **Не осуществлять в договорах, счетах контроль на соответствие плану-графику: Источника финансирования (кода)** вне зависимости от значения параметра системы **Осуществлять проверку: Источника финансирования (кода)**.
- Для ЭД «Счет», ЭД «Договор» (без контракта в цепочке род. документов) не осуществляется контроль по коду классификации, если для данного кода включен параметр системы из групп **Не осуществлять в договорах, счетах контроль на соответствие плану-графику: Кодов бюджетной классификации**, **Не осуществлять в договорах, счетах контроль на соответствие плану-графику: Кодов бюджетных учреждений**, вне зависимости от значения соответствующих параметров системы **Осуществлять проверку: Коды бюджетной классификации**, **Осуществлять проверку: Коды бюджетных учреждений**.
- Если документ создан на основании ЭД «Закупка» без признака или ЭД «Закупка» с признаком и параметр системы **Осуществлять контроль для закупок формируемых, в соответствии с законодательством только в объеме финансирования на соответствие спецификации плану графику, только по закупкам, сформированным на основании потребности** выключен, осуществляется проверка в соответствии с параметром системы **Количества** группы параметров **Осуществлять проверку** общего количества на соответствие ЭД «План-график» по номеру позиции плана-графика. Проверяются следующие ЭД:
  - «Заявка на закупку», кроме заявок с основанием осуществления закупок по *Пункту 7, части 2, статьи 83 Федерального закона №44-ФЗ от 05.04.2013 г*;
  - решения о размещении заказа, кроме ЭД «Решение о проведении запроса предложений» с основанием *Пункт 7, части 2, статьи 83 Федерального закона №44-ФЗ от 05.04.2013 г.*

  Вычисляется общее количество по сгруппированной строке спецификации документа и сравнивается с количеством в такой же строке ЭД «Закупка». Если количество не совпадает, система выводит сообщение об ошибке: *AZK-1045.*

Примечание. *Проверка не выполняется, если в ЭД «Закупка» включен признак* ***Процедура по единице продукции (количество не определено)*** *или* ***Объектом закупки являются лекарственные препараты*** *или в любой спецификации закупки включен признак* ***Количество не определено****.*

- Если документ создан на основании ЭД «Закупка» с признаком и параметр системы **Осуществлять контроль для закупок формируемых, в соответствии с законодательством только в объеме финансирования на соответствие спецификации плану графику, только по закупкам, сформированным на основании потребности** включен, осуществляется проверка в соответствии с параметром системы **Количества** группы параметров **Осуществлять проверку** общего количества на соответствие ЭД «План-график» по номеру позиции плана-графика. Проверяются следующие ЭД:
  - «Заявка на закупку», кроме заявок с основанием осуществления закупок по *Пункту 7, части 2, статьи 83 Федерального закона №44-ФЗ от 05.04.2013 г*;
  - решения о размещении заказа, кроме ЭД «Решение о проведении запроса предложений» с основанием *Пункт 7, части 2, статьи 83 Федерального закона №44-ФЗ от 05.04.2013 г.*

  Вычисляется общее количество по сгруппированной строке спецификации документа и сравнивается с количеством в такой же строке ЭД «Закупка». Если количество не совпадает, система выводит сообщение об ошибке: *AZK-1045.*

Примечание. *Проверка не выполняется, если в ЭД «Закупка» включен признак* ***Объектом закупки являются лекарственные препараты*** *или в любой спецификации закупки включен признак* ***Количество не определено****.*

- Проверяется, что значение поля **Идентификационный код**, указанное в документе (лоте документа), по заказчику совпадает с идентификационным кодом (группой полей) ЭД «Закупка», относительно которой осуществляется проверка. Если условие не выполнено, то система выводит сообщение об ошибке *AZK-1045.*

  Проверка осуществляется, если закупка проводится по 44-ФЗ и год создания ЭД «Закупка», относительно которой осуществляется проверка, больше или равен 2017 году.

  При обработке документов, порожденных из ЭД «План-график», начиная с 2020 года, не осуществляется проверка 27-29 разрядов идентификационного кода закупки (*GGG* – порядковый номер закупки из плана-графика).

- Если активирован признак **Процедура проводится в соответствии с нормами 223-ФЗ** и в качестве ЭТП выбрана «OTC-tender», то проверяется, что на закладке **Сведения о документации** заполнены поля: **Срок предоставления с**, **Срок предоставления по**, **Место предоставления документации**, **Порядок предоставления документации**. Если условие не выполнено, то система выводит сообщение об ошибке: *AZK-1023.*

- Если активирован признак **Процедура проводится в соответствии с нормами 223-ФЗ**, то осуществляется проверка заполненности поля **Описание объекта закупки**. Если условие не выполнено, то система выводит сообщение об ошибке: *AZK-1023.*

- Если в документе включен признак **Объектом закупки являются лекарственные препараты**, то

проверяется, что на закладке **Лекарственные препараты** строки спецификации документа (лота документа) существует хотя бы одна запись в списке *Сведения о вариантах поставки лекарственных препаратов*. Если условие не выполнено, то система выводит следующее сообщение об ошибке *AZK-1066.*

Если в поле **Тип ввода данных** строки спецификации указано значение *нет*, то контроль не осуществляется.

- Если включен признак **Объектом закупки являются лекарственные препараты**, то проверяется, что на закладке **Лекарственные препараты** в списке *Сведения о вариантах поставки лекарственных препаратов* для каждой позиции спецификации документа (лота документа) существует строка с включенным признаком **Основной вариант поставки** и эта строка является единственной. Если условие не выполнено, то система выводит одно из следующих сообщений об ошибке *AZK-1067, AZK-1072.*

  Если в поле **Тип ввода данных** строки спецификации указано значение *нет*, то контроль не осуществляется.

- Если включены признаки **Объектом закупки являются лекарственные препараты** и **Необходимо указание сведений об упаковке закупаемого лекарственного препарата**, то проверяется, что поле **Обоснование необходимости указания сведений об упаковке лекарственного препарата** заполнено и для всех строк списка *Сведения о вариантах поставки лекарственных препаратов* заполнены поля **Количество лекарственных форм в первичной упаковки** и **Количество первичных упаковок в потребительской упаковке**. Если условие не выполнено, то система выводит следующее сообщение об ошибке *AZK-1068.*

  Если в поле **Тип ввода данных** строки спецификации указано значение *нет* или *с использованием справочной информации* и заполнено поле **Торговое наименование**, то контроль не осуществляется.

- Если в документе включен признак **Объектом закупки являются лекарственные препараты**, то проверяется, что для всех строк списка *Сведения о вариантах поставки лекарственных препаратов* в разрезе позиции спецификации указаны идентичные значения поля **Наименование МНН**. Если условие не выполнено, то система выводит следующее сообщение об ошибке *AZK-1069.*

- Если включен признак **Объектом закупки являются лекарственные препараты** и в строке спецификации в поле **Тип ввода данных** указано значение *в текстовой форме*, то для каждой строки списка *Сведения о вариантах поставки лекарственных препаратов* проверяется, что заполнены следующие поля: **Лекарственная форма**, **Полная форма дозировки**, **Единица измерения товара**. Если хотя бы одно из полей не заполнено, то система выводит следующее сообщение об ошибке *AZK-1070.*

- Если включен признак **Объектом закупки являются лекарственные препараты** и хотя бы в

одной строке спецификации в поле **Тип ввода данных** указано значение *с использованием справочной информации* или *в текстовой форме*, то проверяется, что во всех строках спецификации документа (лота документа) на закладке **Лекарственные препараты** в поле **Тип ввода данных** также указано значение *с использованием справочной информации* или *в текстовой форме*. Если условие не выполнено, то система выводит следующее сообщение об ошибке *AZK-1071.*

- Если на закладке **Спецификация**:
  - включен признак **Объектом закупки являются лекарственные препараты**, в поле **Единица измерения товара** указано значение *Упаковка* и в поле **Тип ввода данных** указано значение *в текстовой форме*;
  - включен признак **Объектом закупки являются лекарственные препараты**, в поле **Единица измерения товара, введенная вручную** указано значение *Упаковка* и в поле **Тип ввода данных** указано значение *с использованием справочной информации*,

  то проверяется, что признак **Необходимо указание сведений об упаковке закупаемого лекарственного препарата** включен. Если условие контроля не выполнено, то система выводит одно из следующих сообщение об ошибке *AZK-1073.*

- Если на закладке **Спецификация**:
  - включен признак **Объектом закупки являются лекарственные препараты**;
  - в поле **Тип ввода данных** указано значение *В текстовой форме*;
  - поле **Причина корректировки сведений о МНН**, **Причина корректировки сведений о торговом наименовании** или **Причина корректировки сведений о лекарственной форме, дозировке, упаковке или единице измерения** заполнено,

  проверяется, что для выбранной записи справочника *Причины корректировки справочных данных о лекарственных препаратах* включен признак **Актуальность**. Если условие не выполнено, система выводит следующее сообщение об ошибке: *AZK-1093.*

- Если в документе включен признак **Объектом закупки являются лекарственные препараты** и в списке *Сведения о вариантах поставки лекарственных препаратов* заполнено поле **Внешний идентификатор комбинации из нескольких однокомпонентных препаратов**, проверяется, что в списке *Сведения о вариантах поставки лекарственных препаратов* с таких же значением в поле **Внешний идентификатор комбинации из нескольких однокомпонентных препаратов** не менее двух строк. Если условие не выполнено, то система выводит следующее сообщение об ошибке *AZK-XXX. (DOC): Во вкладке "Лекарственные препараты" строки спецификации с позицией: (1) Внешний идентификатор комбинации из нескольких однокомпонентных препаратов (2) блока "Сведения о вариантах поставки лекарственных препаратов" может быть задан только для однокомпонентных препаратов, входящих в комбинацию (т.е. должно быть 2 и более строк с таким же внешним*

идентификатором комбинации). Где:

- (1) - значение поля **Позиция спецификации** первой попавшей строки спецификации для которой не выполняется условие;
- (2) - значение поля **Внешний идентификатор комбинации из нескольких однокомпонентных препаратов** единственной строки с таким же значением.

- Если в параметре системы **Контроль закупки лекарственных препаратов либо по МНН, либо по Торговому наименованию** указано значение *Контролировать* или *Предупреждать*, то осуществляются соответствующие проверки. Если условия контроля не выполнены, то система выводит следующее сообщение об ошибке *AZK-1085.*
- Если в документе включен признак **Объектом закупки являются лекарственные препараты**, в поле **Тип ввода данных** указано значение *с использованием справочной информации* или *в текстовой форме*, в документе (лоте документа) указано несколько строк спецификации с разными значениями в поле **Наименование МНН** и в параметре системы **Контроль заполнения МНН в зависимости от объема закупки** указано значение *Контролировать* или *Предупреждать*, то осуществляются соответствующие проверки. Если условие контроля не выполнены, то система выводит одно из следующих сообщений об ошибке:
  - если указано значение менее *500 млн рублей*, а в поле **Начальная (максимальная) цена контракта** документа (лота документа) указано значение больше *1 млн рублей*, то система выводит следующее сообщение об ошибке;
  - если указано значение от *500 млн рублей* до *5 млрд рублей*, а в поле **Начальная (максимальная) цена контракта** документа (лота документа) указано значение больше *2,5 млн рублей*, то система выводит следующее сообщение об ошибке;
  - если указано значение более *5 млрд рублей*, а в поле **Начальная (максимальная) цена контракта** документа (лота документа) указано значение больше *5 млн рублей*, то система выводит сообщение об ошибке *AZK-1084*.
- Проверяется, что для каждой записи списка *Преимущества и требования* указана особенность, содержащаяся в системном параметре **Соответствие особенностей размещения заказа с применением запретов и ограничений при осуществлении контроля национального режима по справочнику "Особенности размещения заказа"**, имеющая тип *Ограничение*:
  - если условие выполняется и в списке *Перечень НПА, конкретизирующих особенности применения национального режима (ЕИС)* не указана хотя бы одна запись, система выводит сообщение об ошибке *AZK-1097.*
  - если условие не выполняется и в списке *Перечень НПА, конкретизирующих особенности применения национального режима (ЕИС)* указана хотя бы одна запись, система выводит сообщение об ошибке *AZK-1097.*

***Примечание**. Для ЭД «Заявка на закупку» контроль выполняется при наличии хотя бы одной из лицензий: **rqlots** или **rqqual**.*

- При обработке документа без признака **Процедура проводится в соответствии с нормами 223-ФЗ/Заключен в соответствии с 223-ФЗ** и с идентификационным кодом закупки, в котором значение *YY* больше *19*, проверяется, что в системе есть документ на статусе, отличном от «*Перерегистрация*» и «*Перерегистрирован*», который не входит в цепочку родительских документов для обрабатываемого документа и у которых значения полей **Идентификационный код закупки** в части *YY + CCCCCCCCCCCCCCCCCCCC + PPPP + GGG* совпадает со значением одноименных полей обрабатываемого документа. Также не учитываются:
  - ЭД «Заявка на закупку» со значением поля **Основание заключения контракта с единственным поставщиком** из справочника, в котором пункт и статья закона *Часть 1 пункт 23 статьи 93*, *Часть 1 пункт 42 статьи 93* или *Часть 1 пункт 44 статьи 93*, или с включенным признаком **Закупка осуществляется на основании п.4, ч.1, ст. 93 Федерального закона №44-ФЗ** или **Закупка осуществляется на основании п.5, ч.1, ст. 93 Федерального закона №44-ФЗ**, если значение поля **Планируемая дата публикации** больше или равно значению даты *10.08.2020*;
  - ЭД «Решение о закупке у единственного источника», со значением поля **Основание заключения контракта с единственным поставщиком** из справочника, в котором пункт и статья закона *Часть 1 пункт 23 статьи 93*, *Часть 1 пункт 42 статьи 93*, или *Часть 1 пункт 44 статьи 93*, если значение поля **Планируемая дата публикации** больше или равно значению даты *10.08.2020*;
  - ЭД «Контракт» со значением поля **Основание заключения контракта с единственным поставщиком** из справочника, в котором пункт и статья закона *Часть 1 пункт 23 статьи 93*, *Часть 1 пункт 42 статьи 93* или *Часть 1 пункт 44 статьи 93*, если значение поля **Дата заключения** больше или равно значению даты *10.08.2020*;
  - ЭД «Договор», если значение поля **Дата заключения** больше или равно значению даты *10.08.2020*.

  Если условие выполняется, система выводит сообщение об ошибке *AZK-2882*.
- При обработке документа без признака **Процедура проводится в соответствии с нормами 223-ФЗ/Заключен в соответствии с 223-ФЗ** проверяется, что в документе заполнена группа полей **Идентификационный код закупки** (***YYCCCCCCCCCCCCCCCCCCCCPPPPGGGDDDDKKK***). Если условие не выполняется, система выводит сообщение об ошибке: *AZK-XXXX (DOC). Не указан (1) в составе идентификационного кода закупки (2),* где:
  - *(1)* – наименование поля, которое не заполнено в составе группы полей **Идентификационный код закупки**:

- ***YY*** – планируемый год размещения закупки;
- ***CCCCCCCCCCCCCCCCCCCC*** – ИКУ заказчика;
- ***PPPP*** – номер закупки, включенной в сформированный (утвержденный) заказчиком на очередной финансовый год и плановый период план-график;
- ***GGG*** – порядковый номер закупки;
- ***DDDD*** – группа ОКПД;
- ***KKK*** – код КВР;

- *(2)* – текст «*для заказчика <Краткое_наименование_заказчика>*», для решений, где значение поля **Совместные торги** равно *Осуществляется совместное проведение торгов*.

Примечание. *Правила проверки соответствия по номеру плана-графика в контролях см. в разделе Правила проверки соответствия по номеру план-графика* 359.

- Если включен системный параметр **Контроль указания лекарственных препаратов** только из справочника, то выполняется соответствующий контроль. Если контроль не пройден, то система выводит сообщение об ошибке: *AZK-XXX. (DOC) Не допускается указание лекарственных препаратов в текстовой форм. Во вкладке Лекарственные препараты строки спецификации с позицией: (1) должен быть указан тип ввода данных с использованием справочной информации*, где:
  - *(1)* – значение поля **Позиция спецификации** первой попавшей строки спецификации, для которой не выполняется условие.
- Если включен системный параметр **Контроль обязательности указания причины корректировки сведений о лекарственных препаратах**, то выполняется соответствующий контроль. Если контроль не пройден, система выводит сообщение об ошибке: *AZK*-1380.
- Осуществляется контроль в соответствии с параметром системы **Осуществлять контроль по справочнику Цены**. Если контроль не пройден, система выводит сообщение об ошибке *AZK-3738*.
- Если установлен признак **Расчеты по контракту в части выплаты аванса подлежат казначейскому сопровождению**, при обработке документа проверяется, что в поле **Информация о банковском сопровождении контракта** значение *Требуется казначейское сопровождение контракта* или *Требуется банковское и казначейское сопровождение контракта.* Если условие не выполняется, система выдает сообщение об ошибке: AZK-*XXXX. (DOC) В требованиях и информации по заказчику (0) признак "Расчеты по контракту в части выплаты аванса подлежат казначейскому сопровождению" можно устанавливать только если требуется казначейское сопровождение контракта или требуется*

банковское и казначейское сопровождение контракта. Где (0) - значение поля **Заказчик** группы полей **Требования и информация по заказчику**, в которой найдено значение. Заполняется только в случае наличия нескольких заказчиков.

- При обработке документа проверяется, что не существует ни одного требования с типом особенности *Дополнительное требование* у которого отсутствует родительское требование в списке требований документов. Если условие не выполняется, система выдает сообщение об ошибке: AZK-*XXXX. (DOC) Для дополнительного требования (1) отсутствует требование (2).* Где:
- (1) - дополнительное требование без родительского
- (2) - наименование требования из справочника *Особенности размещения заказа* у которого в поле **Краткое наименование** значение равное значению в поле **Краткое наименование родительской записи** дополнительного требования.

***Примечание**. Для ЭД «Заявка на закупку» контроль выполняется при наличии хотя бы одной из лицензий: **rqlots** или **rqqual**.*

Проверяется, что включен параметр системы **Установить обеспечение гарантийных обязательств**. Если условие выполняется и значение поля **% обеспечения** попадает в интервал, заданный в параметре системы **Проценты обеспечения гарантийных обязательств**, контроль пройден. Иначе система выдает сообщение об ошибке: *AZK-XXXX (DOC). % обеспечения гарантийных обязательств (в лоте № <номер_лота>) (по заказчику <наименование заказчика>) должна попадать в интервал интервал от (значение параметра **Проценты обеспечения гарантийных обязательств**) до (значение параметра **Проценты обеспечения гарантийных обязательств**).*

- Проверяется, что в документе выбрано преимущество **Участникам, заявки или окончательные предложения которых содержат предложения о поставке товаров в соответствии с приказом Минфина России от 04.06.2018 № 126н** из справочника *Особенности размещения заказа* и значение в поле **Величина преимущества**, содержится в *Справочнике вариантов размера преференциальной ставки* с признаком **Актуально**, контроль пройден. Иначе система выводит сообщение об ошибке *AZK-XXXX (DOC). Величина преимущества (0) не соответствует справочнику вариантов размера преференциальной ставки.* Где:
  - 0 - значение поля "Величина преимущества".
  - Осуществляется контроль в соответствии с параметром системы **Контролировать указание кода КТРУ в позиции спецификации**. Если контроль не пройден, система выводит сообщение об ошибке *AZK-0534*.

***Примечание**. Проверка не выполняется для ЭД «Закупка», включенного в ЭД «План-график», год которого больше или равен 2020. При наличии лицензии **nnoblcat** проверка выполняется вне зависимости от года .*

- При включении параметра системы **Позволять указывать в документах данные только из справочника ТРУ**, проверяется для каждой строки спецификации, у которой заполнены поля **Код позиции регионального каталога**, **Код КТРУ** и включен признак **Позиция Федерального КТРУ**, что в справочнике продукции есть позиция с аналогичным значением поля **Код КТРУ**, для которой включены признаки **Введено МинЭкономики** и **Актуальная**. Если условие выполняется и не заполнено поле **Обоснование не применения позиции Регионального каталога введенной Минэкономики**, система выводит сообщение об ошибке *AZK-1326.*
- При включении параметра системы **Позволять указывать в документах данные только из справочника ТРУ**, проверяется для каждой строки спецификации, у которой не заполнено поле **Код позиции регионального каталога** и заполнено поле **Код КТРУ**, что в группе полей **Характеристики товара, работы, услуги** из справочника продукции указана хотя бы одна запись с типом ввода данных *Ручной ввод*. Если условие не выполняется, система выводит сообщение об ошибке *AZK-1327.*

- Проверяется, что заполнено поле **Сведения о возможности одностороннего отказа от исполнения контракта**. Если условие не выполняется, система выводит сообщение об ошибке: *AZK-1023.*

***Примечание.** Контроль выполняется для первого в цепочке ЭД «Решение о проведении торгов на ЭТП» у которого в поле **Фактическая дата публикации** (если не заполнено – **Планируемая дата публикации**) указано значение больше 31.03.2021.*

- Проверяется, что что во всех строках спецификации заполнено поле **Тип объекта закупки**. Если контроль не выполняется, система выводит сообщение об ошибке: *AZK-XXXX (DOC). Необходимо указать тип объекта закупки для следующих номеров позиции спецификации документа: <Перечисление значений полей "Номер позиции" (POS) строк спецификации, для которых не выполнен контроль, через ";">.*

Примечание. *Контроль выполняется для ЭД «Консолидированная закупка», у которого в поле* ***Планируемый период публикации извещения*** *значение больше* ***31.12.2021****; ЭД «Заявка на закупку» (кроме документов со способами определения поставщика* ***Закупка у единственного поставщика (исполнителя, подрядчика)****,* ***Способ определения поставщика (подрядчика, исполнителя), установленный Правительством Российской Федерации в соответствии со ст. 111 Федерального закона № 44-ФЗ****, у которого в поле* ***Планируемая дата публикации*** *значение больше* ***31.12.2021****; ЭД «Решение о закупке у единственного источника», ЭД «Решение о проведении конкурса», ЭД «Решение о проведении запроса котировок», ЭД «Решение о проведении торгов на ЭТП», у которых в поле* ***Фактическая дата публикации*** *(если не заполнено –* ***Планируемая дата публикации****) указано значение больше* ***31.12.2021****.*

- Проверяется, что выключен признак **Особенность устарела**. Если условие не выполняется, система выводит сообщение об ошибке *AZK-1330.*
- Если включен параметр **Позволять указывать в документах данные только из справочника ТРУ**, проверяется, что в группе полей **Соподчиненные (дочерние) объекты закупки** есть минимум две строки. Если условие не выполнено, система выводит сообщение об ошибке *AZK-1335*.
- При обработке ЭД «Закупка» (созданного без признаков), «Заявка на закупку», «Решение о закупке у единственного источника», «Решение о проведении конкурса», «Решение о проведении запроса котировок», «Решение о проведении запроса предложений», «Решение о проведении торгов на ЭТП» со статуса *«Отложен»*/*«Новый»* проверяется одно из условий:
  - наличие признака 223-ФЗ;
  - в поле **Основание** ЭД «Закупка», в поле **Основание проведения запроса предложений** или **Основание заключения контракта с единственным поставщиком** ЭД «Заявка на закупку», в поле **Основание проведения запроса предложений** ЭД «Решение о проведении запроса предложений», в поле **Основание заключения контракта с единственным поставщиком** ЭД «Решение о закупке у единственного источника» указано основание из параметров системы **Кроме закупок, размещаемых путем проведения запроса предложений, на основании** или **Кроме закупок у единственного источника на основании**;
  - для ЭД «Закупка» (связанного с ЭД «Заявка на закупку»), решение о размещении заказа ЭД «Закупка» (по полю **№ позиции плана-графика**) включен признак **Закупка услуг по предоставлению кредитов**;
  - в ЭД «Закупка», «Заявка на закупку», решение о размещении заказа указано условие оплаты из параметра системы **Условия оплаты, при наличии которых Заказчик вправе не**

устанавливать требования обеспечения исполнения контракта;

- в ЭД «Закупка» (в группе полей **Преимущества и требования**), ЭД «Заявка на закупку» (в группе полей Документы **и требования**), решении о размещении заказа (в группе полей **Документы и требования**) указано значение из параметра **Кроме закупок, размещаемых для СМП и СОНО**, если условие
  - выполнено, то контроль пройден.
  - не выполнено, и способ определения поставщика в документе не совпадает с указанным в параметре системы **Требовать наличие информации об обеспечении исполнения контракта для способов определения,** то контроль пройден.
  - не выполнено, и в поле **Информация о банковском сопровождении контракта** указано значение *Требуется казначейское сопровождение контракта* или *Требуется банковское и казначейское сопровождение контракта.* Если условие:
    - выполняется, то проверяется, что в документе установлен признак **Расчеты по контракту в части выплаты аванса подлежат казначейскому сопровождению**. Если условие
      - не выполняется, то проверяется что признак **Установить обеспечение исполнения контракта** включен. Если условие:
        - выполняется и в ЭД «Закупка» в списке *Преимущества и требования к участнику*, в ЭД «Заявка на закупку», решениях о размещении заказа в списке *Требования, предъявляемые к участнику, ограничение участия* не указана особенность из параметра системы **Соответствие особенностей размещения заказа ЕИС с признаком размещения среди СМП/СОНО**. Если условие выполняется, то контроль пройден. Если условие не выполняется, то проверяется, что в поле **Особые условия** указано значение из параметра системы **Соответствие размещения заказа на энергосервис**.
          - если условие выполняется, контроль пройден;
          - если условие не выполняется, и значение поля **Размер обеспечения** больше или равно произведению значение поля **Начальная (максимальная) цена контракта** и значения параметра системы **Процент от начальной (максимальной) цены контракта до которого разрешено устанавливать обеспечение исполнение контракта расчеты по которому подлежат казначейскому сопровождению**, система выдает сообщение об ошибке *AZK-XXX1 (DOC) Сумма обеспечения исполнения контракта (0) (1) должна быть меньше (2).* Где:
            - 0 - текст ", в лоте №<номер лота>" - если заявка, решение разделены на лоты;

- 1 - текст "по заказчику <наименование заказчика>". Выводить, если по документу имеется несколько заказчиков.
- 2 - расчетное значение *"НМЦК"*MAX_PERCENT_KAZN/100*.

Если проверка не пройдена, то система выводит сообщение об ошибке: *AZK-11151*.

- если условие не выполняется и установлен параметр системы **Не контролировать установление требования обеспечения исполнения контракта, если расчеты по контракту подлежат казначейскому сопровождению**. Если условие:
  - выполняется, контроль пройден;
  - не выполняется, и ЭД в поле **Особые условия** выбрано значение из параметра системы **Соответствие размещения заказа на проведение обязательного аудита бухгалтерской (финансовой) отчетности организации по справочнику "Особые условия"**. Если условие не выполняется и в ЭД «Закупка» в поле **Планируемый срок начала закупки**, ЭД «Заявка на закупку» в поле **Планируемая дата публикации**, ЭД «Решение о закупке у единственного источника», «Решение о проведении конкурса», «Решение о проведении запроса котировок», «Решение о проведении запроса предложений» у первого в цепочке в поле **Фактическая дата публикации** (если не заполнено – **Планируемая дата публикации**) указано значение меньше 01.01.2023 и поле **Размер аванса,%** не заполнено (указано значение 0,00), контроль пройден. Если условие не выполняется, то система выдает сообщение об ошибке *AZK-1022*.

- выполняется, проверяется, что в документе установлен признак **Установить обеспечение исполнения контракта**, то контроль пройден. Если условие не выполняется, проверяется, что в поле **Особые условия** выбрано значение из параметра системы **Соответствие размещения заказа на проведение обязательного аудита бухгалтерской (финансовой) отчетности организации по справочнику "Особые условия"**. Если условие не выполняется, и в ЭД «Закупка» в поле **Планируемый срок начала закупки**, ЭД «Заявка на закупку» в поле **Планируемая дата публикации**, «Решение о закупке у единственного источника», «Решение о проведении конкурса», «Решение о проведении запроса котировок», «Решение о проведении запроса предложений» у первого в цепочке в поле **Фактическая дата публикации** (если не заполнено – **Планируемая дата публикации**) указано значение меньше 01.01.2023 и поле **Размер аванса,%** не заполнено (указано значение 0,00), контроль пройден. Если условие не

выполняется, то система выдает сообщение об ошибке *AZK-1022*.

- не выполняется, и в ЭД установлен признак **Установить обеспечение исполнения контракта** или в ЭД в поле **Особые условия** не выбрано значение из параметра системы **Соответствие размещения заказа на проведение обязательного аудита бухгалтерской (финансовой) отчетности организации по справочнику "Особые условия"**. Если условие:
  - не выполняется, и ЭД в поле **Особые условия** выбрано значение из параметра системы **Соответствие размещения заказа на проведение обязательного аудита бухгалтерской (финансовой) отчетности организации по справочнику "Особые условия"**. Если условие не выполняется и в ЭД «Закупка» в поле **Планируемый срок начала закупки**, ЭД «Заявка на закупку» в поле **Планируемая дата публикации**, «Решение о закупке у единственного источника», «Решение о проведении конкурса», «Решение о проведении запроса котировок», «Решение о проведении запроса предложений» у первого в цепочке в поле **Фактическая дата публикации** (если не заполнено – **Планируемая дата публикации**) указано значение меньше 01.01.2023 и поле **Размер аванса,%** не заполнено (указано значение 0,00), контроль пройден. Если условие не выполняется, то система выдает сообщение об ошибке *AZK-1022*.
    - выполняется, и в ЭД «Закупка» в списке **Преимущества и требований к участнику**, «Заявка на закупку», «Решение» в списке **Требования, предъявляемые к участнику, ограничение участия** указана особенность из системного параметра **Соответствие особенностей размещения заказа ЕИС с признаком размещения среди СМП/СОНО.** Если условие:
    - выполняется, то контроль пройден;
    - не выполняется и в поле **Особые условия** выбрано значение из параметра системы **Соответствие размещения заказа на энергосервис**, контроль пройден. Иначе проверяется, что значение года *(YY) ИК* больше *21* и в документе установлен признак **С поставщиком (подрядчиком, исполнителем) будет заключен контракт жизненного цикла**. Если условие выполнено, то контроль пройден. Если условие не выполнено и значение поля **Размер аванса, %** больше значения параметра системы **Процент размера аванса при превышении которого, размер обеспечения исполнения контракта устанавливается в размере аванса**. Если условие:
      - выполняется и значение поля **Размер обеспечения** равно значению поля **Размер аванса**, то контроль пройден. Иначе система выводит сообщение об ошибке: *AZK-11154.*
        - не выполняется и в документе заполнено поле **Размер аванса**, проверяется, что значение поля **Размер обеспечения** меньше значения поля **Размер аванса**. Если условие выполняется, система выдает сообщение об ошибке *AZK-*

11118. Если не выполняется, и допустимый диапазон обеспечения соответствует формуле *("НМЦК"*PERCENT_MIN/100) < "Размер обеспечения" < ("НМЦК"*PERCENT_MAX/100),* где:

- Размер обеспечения – значение поля **Размер обеспечения** группы полей **Обеспечение исполнения контракта** ЭД «Заявка на закупку», решений или Сумма обеспечения исполнения контракта ЭД «Закупка»;
- НМЦК – значение поля **Начальная (максимальная) цена контракта** документа;
- PERCENT_MIN – значение параметра системы **Проценты обеспечения исполнения контракта** (contract_guarantee_low_percent_min);
- PERCENT_MAX – значение параметра системы **Проценты обеспечения исполнения контракта** (contract_guarantee_low_percent_max);

контроль пройден, иначе система выдает сообщение об ошибке *AZK-11147*.

- не выполняется, и в документе не заполнено поле **Размер аванса**, проверяется и допустимый диапазон обеспечения соответствует формуле *("НМЦК"*PERCENT_MIN/100) < "Размер обеспечения" < ("НМЦК"*PERCENT_MAX/100),* где:
  - Размер обеспечения – значение поля **Размер обеспечения** группы полей **Обеспечение исполнения контракта** ЭД «Заявка на закупку», решений или Сумма обеспечения исполнения контракта ЭД «Закупка»;
  - НМЦК – значение поля **Начальная (максимальная) цена контракта** документа;
  - PERCENT_MIN – значение параметра системы **Проценты обеспечения исполнения контракта** (contract_guarantee_low_percent_min);
  - PERCENT_MAX – значение параметра системы **Проценты обеспечения исполнения контракта** (contract_guarantee_low_percent_max)

контроль пройден. Иначе система выдает сообщение об ошибке *AZK-11147*.

***Примечание**. Для ЭД «Заявка на закупку» контроли **AZK-1022**, **AZK-11154**, **AZK-11147** выполняются при наличии лицензии **rqlots**.*
*Для ЭД «Заявка на закупку», у которого в поле **Планируемая дата публикации** значение меньше **01.01.2022**, ЭД «Решение о проведении конкурса» и ЭД «Решение о проведении торгов на ЭТП», у которых в поле **Фактическая дата публикации** (если не заполнено – **Планируемая дата публикации**) значение меньше **01.01.2022** контроли **AZK-11151**, **AZK-11147, AZK-1022**, **AZK-11154**, **AZK-11118** не выполняются.*

- Если в параметре системы **Контролировать соответствие размера обеспечения значению, автоматически рассчитанному системой** выбрано значение *Контролировать* или *Предупреждать*, осуществляется соответствующая проверка. Если условия не выполняется, система выводит сообщение об ошибке: *AZK-11171*.

- Проверяется, что заполнено поле **Срок исполнения контракта, отдельных этапов исполнения контракта**. Если условие не выполняется, система выводит сообщение об ошибке: AZK-1023.

Примечание. *Контроль выполняется для первого в цепочке ЭД «Решение», у которого в поле* ***Фактическая дата публикации*** *(если не заполнено –* ***Планируемая дата публикации****) указано значение больше 02.07.2022.*

- Если у первого в цепочке ЭД в поле **Фактическая дата публикации** (если не заполнено – **Планируемая дата публикации**) указано значение больше *01.07.2022*, проверяется, что включен признак **Установить сроки исполнения контракта**. Если условие не выполнено, система выводит сообщение об ошибке *AZK-6115*.

Примечание. *Контроль выполняется для ЭД «Заявка на закупку» со способом определения поставщика* ***Электронный аукцион****,* ***Открытый конкурс в электронной форме****,* ***Запрос котировок в электронной форме****,* ***Закупка товара у единственного поставщика на сумму, предусмотренную частью 12 статьи 93 Закона № 44-ФЗ****; для ЭД «Решение о закупке у единственного источника» с включенным признаком* ***Закупка товара у единственного поставщика на сумму, предусмотренную частью 12 статьи 93 Закона № 44-ФЗ****.*

Примечание. *Для совместных решений контроль выполняется по всем заказчикам.*

- Проверяется, что в группе полей **Требования и информация по заказчику** в признаке **Установить сроки исполнения контракта** включен признак **Несколько этапов**, в списке *Этапы исполнения контракта* есть более одной строки. Если условие выполняется, система выводит сообщение об ошибке: *AZK-XXXX_(DOC). При установленном признаке "Несколько этапов" (0) (1) (2) в таблице "Этапы исполнения контракта" должно быть не менее двух строк. Где:*
  - 0 - фраза *<на вкладке "<Наименование вкладки>">*,
  - 1 - фраза *<в блоке "<Наименование блока>">;*
  - 2 - фраза *<для заказчика "<Полное наименование заказчика>">* - выводится при обработке совместного решения.

Примечание*. Для совместных решений проверка осуществляется по каждому заказчику.*

- Если включен признак **Несколько этапов**, что заполнено поле **Этап исполнения**. Если условие не выполнено, система выводит сообщение об ошибке *AZK-6116*.

Примечание. *Для совместных решений контроль выполняется по всем заказчикам.*

- Если включен признак **Несколько этапов**, что каждый из этапов исполнения контракта указан хотя бы в одной строке финансирования. Если условие не выполнено, система выводит сообщение об ошибке *AZK-6117*.

Примечание. *Для совместных решений контроль выполняется по всем заказчикам.*

- Если включен признак **Установить сроки исполнения контракта** и в группе полей **Этапы исполнения контракта** есть хотя бы одна запись, проверяется, что включен признак **Относительные сроки**. Если условие:
  - выполняется, проверяется, что для каждого этапа исполнения заполнены поля **Количество календарных дней до даты начала исполнения этапа с даты заключения контракта**, **Срок исполнения этапа**. Если условие не выполняется, система выводит сообщение об ошибке: *AZK-XXXX. (DOC). (0) (1) (2) для этапа №(3) необходимо указать сроки исполнения*. Где:
    - 0 – фраза *На вкладке "<Наименование вкладки>"*;
    - 1 – фраза *в блоке "<Наименование блока>";*
    - 2 – фраза *для заказчика "<Полное наименование заказчика>"* – выводится при обработке совместного решения;
    - 3 – значение номера этапа.
  - не выполняется, проверяется, что для каждого этапа исполнения заполнены поля **Дата начала исполнения этапа**, **Дата окончания исполнения этапа**. Если условие не выполняется, система выводит сообщение об ошибке: *AZK-XXXX. (DOC). (0) (1) (2) для этапа №(3) необходимо указать сроки исполнения*. Где:
    - 0 – фраза *На вкладке "<Наименование вкладки>"*;
    - 1 – фраза *в блоке "<Наименование блока>";*
    - 2 – фраза *для заказчика "<Полное наименование заказчика>"* – выводится при обработке совместного решения;
    - 3 – значение номера этапа

Примечание. *Для совместных решений проверка осуществляется по каждому заказчику.*

- Если включен признак **Установить сроки исполнения контракта** и в группе полей **Этапы исполнения контракта** есть хотя бы одна запись, проверяется, что включен признак **Относительные сроки**. Если условие:

- не выполняется, проверяется, что начение поля **Дата начала исполнения этапа** больше или равно значению поля **Дата начала исполнения контракта**. Если условие не выполняется, система выводит сообщение об ошибке: *AZK-XXXX. (DOC). (0) (1) (2) для этапа №(3) указана дата начала исполнения этапа контракта ранее, чем дата начала исполнения контракта*. Где:
  - 0 – фраза *На вкладке "<Наименование вкладки>"*;
  - 1 – фраза *в блоке "<Наименование блока>";*
  - 2 – фраза *для заказчика "<Полное наименование заказчика>"* – выводится при обработке совместного решения;
  - 3 – значение номера этапа.

Примечание. *Для совместных решений проверка осуществляется по каждому заказчику.*

- Если включен признак **Установить сроки исполнения контракта** и в группе полей **Этапы исполнения контракта** есть хотя бы одна запись, проверяется, что включен признак **Относительные сроки**. Если условие:
  - выполняется, проверяется, что для каждого этапа исполнения заполнены поля **Количество дней до даты начала исполнения этапа с даты заключения контракта**, **Срок исполнения этапа**. Если условие не выполнено, система выводит сообщение об ошибке: *AZK-6119*.
  - не выполняется, проверяется, что в группе полей **Установить сроки исполнения контракта** включен признак **Дата начала исполнения контракта с даты заключения контракта**. Если условие:
    - не выполняется, проверяется что для каждого этапа исполнения заполнены поля **Дата начала исполнения этапа**, **Дата окончания исполнения этапа**. Если условие не выполнено, система выводит сообщение об ошибке: *AZK-6119*.
    - выполняется, проверяется, что для каждого этапа исполнения заполнено поле **Дата окончания исполнения этапа**. Если условие не выполнено, система выводит сообщение об ошибке: *AZK-6119*.

Примечание. *Для совместных решений контроль выполняется по всем заказчикам.*

- Если включен признак **Несколько этапов** и в группе полей **Этапы исполнения контракта** есть хотя бы одна запись, проверяется, что включен признак **Относительные сроки**. Если условие не выполняется, проверяется, что в группе полей **Установить дату начала исполнения контракта** включен признак **Дата начала исполнения контракта с датой исполнения контракта**. Если условие не выполняется, проверяется что значение поля **Дата начала исполнения этапа** больше или равно значению в поле **Дата начала исполнения контракта**. Если условие не выполняется, система выводит сообщение об ошибке: *AZK-6120*.

3.2.2.2 ЭД «Решение о проведении торгов на ЭТП» на статусе «Экспертиза»

Над ЭД «Решение о проведении торгов на ЭТП» на статусе *«Экспертиза»* можно выполнить следующие действия:

- **Согласовать** – при выполнении действия:
  - осуществляется проверка даты;
  - заполняются зарезервированные строки;
  - если документ выгружается в СКИБ, включается признак **выгрузка в СКИБ**;

    если документ не выгружается в СКИБ и признак **Выгружать в ЕИС**:
    - активирован, то документ переходит на статус *«Ожидание выгрузки в ЕИС»*;
    - активирован и выгрузка осуществляется на ЭТП «Сбербанк-АСТ», то система выводит сообщение об ошибке: *AZK-2286*.
    - выключен, то документ переходит на статус *«Ожидание размещения на ЭТП»*;
    - активирован, активирован признак **Процедура проводится в соответствии с нормами 223-ФЗ** и в решении указана ЭТП с классом **com.bssys.order.fz223.etp.eis.CustomETPImpl**, то документ переходит на статус *«Ожидание выгрузки в ЕИС»*.
- **Отказать** – при выполнении действия:
  - на экране появится *Редактор примечаний*.

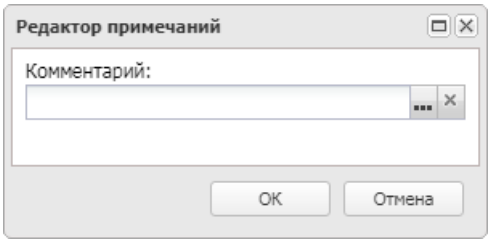

Рисунок 57 – Редактор примечаний

В поле **Комментарий** вносится причина отказа. Если в параметрах системы активен параметр **Причина отказа** только из справочника (пункт меню **Сервис→Параметры системы**, группа настроек **Документооборот**), то значение поля выбирается из справочника **Причины отказа**. Если параметр не активен, то система позволяет вносить любое значение не из справочника.

После внесения данных нажмите кнопку **ОК**. Причина отказа указывается в поле **Примечание** на закладке **Общая информация**.

  - если документ выгружался в СКИБ, то:
    - в СКИБ отправляется действие **Отложить**;

    - в СКИБ отправляется действие **Удалить**;
    - очищать признак **Переклассифицированные строки резервов лимитов**.
  - признак экспорта в СКИБ очищается;
  - документ переходит на статус *«Отказан»*.
- **Отложить** – при выполнении действия для документа снимается резервирование в планах и он переходит на статус *«Отложен»*. Если пользователь не является администратором, пользователем, подписавшим документ, или пользователь не обладает специальным правом то система выводит сообщение об ошибке: *AZK-298.*
- **На доработку документации** – при выполнении действия:
  - Проверяется, что заполнено поле **Разработчик документации**. Если условие не выполняется, система выводит сообщение об ошибке *AZK-233410.*
  - Активируется признак **Повторное согласование документации**;
  - Документ переходит на статус *«Разработка документации»*.

3.2.2.3 ЭД «Решение о проведении торгов на ЭТП» на статусе «Отказан»

Статус *«Отказан»* указывает на то что в процессе согласования документа возникли замечания и в дальнейшей обработке документа отказано, до момента исправления ошибок.

Над документом на статусе *«Отказан»* можно выполнить следующие действия:

- **Вернуть на согласование** – при выполнении действия решение возвращается на статус:
  - *«Экспертиза»* – если статус *«Несоответствие плану»* пропускается.
  - *«Несоответствие плану»* – если статус *«Несоответствие плану»* не пропускается.

  Если выполнены следующие контроли:

  - Проверяется наличие в документе (лоте документа) номера позиции плана-графика для каждого заказчика. Если номер позиции плана-графика не заполнен, то система выводит сообщение об ошибке:
    - для документов без разбивки на лоты: *AZK-1023.*
    - для документов с разбивкой на лоты: *AZK-1024.*

    Если документ проверяется в бюджете с признаком **Бюджет автономного/бюджетного учреждения, юридического лица размещающего закупки по 223-ФЗ**, то при осуществлении контроля по плану осуществляется поиск ЭД «План-график»:

- бюджет которого совпадает с бюджетом контролируемого документа;
- заказчик которого совпадает с заказчиком контролируемого документа (лота документа);
- номер позиции плана-графика (номер позиции плана закупки), включенной закупки в план, совпадает с номером контролируемого документа (лота документа).

- Проверяется, что в документе нет двух и более наборов:
  - **Номер позиции плана-графика + Заказчик + Год даты заключения** – если в документе активирован признак **Контроль на соответствие планам-графикам по году планируемой даты заключения контракта** или **Контроль на соответствие планам-графикам по году даты заключения контракта**;
  - **Номер позиции плана-графика + Заказчик + Год даты объявления** – если признак отсутствует.

  Если условие не выполнено, то система выводит сообщение об ошибке: *AZK-1048.*

  Если документ проверяется в бюджете с признаком **Бюджет автономного/бюджетного учреждения, юридического лица размещающего закупки по 223-ФЗ**, то при осуществлении контроля по плану осуществляется поиск ЭД «План-график»:
  - бюджет которого совпадает с бюджетом контролируемого документа;
  - заказчик которого совпадает с заказчиком контролируемого документа (лота документа);
  - номер позиции плана-графика (номер позиции плана закупки), включенной закупки в план, совпадает с номером контролируемого документа (лота документа).

- Проверяется, что указанный в документе номер позиции плана-графика не используется в других документах, находящихся в обработке, то есть отсутствует ЭД «Решение о проведении конкурса/аукциона/запроса котировок/запроса предложений/торгов на ЭТП» на любых статусах, кроме *«Отказан»*, *«Отказ от проведения»*, *«Отменен»*, *«Отложен»* и *«Перерегистрирован»*, которые содержат номер позиции плана-графика, аналогичный номеру позиции плана-графика в проверяемом документе. При обработке документа родительское решение не учитывается.

  Если условие не выполнено, то система выводит сообщение об ошибке: *AZK-1047.*

  Если контроль проигнорирован пользователем, обладающим специальным правом *Позволять игнорировать контроль на соответствие плану по идентификационному коду*, то в документе активируется признак **Повторное размещение по номеру позиции плана-графика** и данный контроль не осуществляется.

Примечание. *При формировании документа в результате перерегистрации или при выполнении действия* ***Создать новый*** *со статуса «Отказан ФО/РБС» признак* ***Повторное размещение по номеру позиции плана-графика*** *наследуется.*

Если в ЭД «Контракт», «Заявка на закупку», «Решение о закупке у единственного источника» указан номер позиции плана-графика, соответствующий ЭД «Закупка» с признаком:

- **Закупка на основании п.26, ч.1, ст. 93 Федерального закона №44-ФЗ**;
- **Закупка на основании п.33, ч.1, ст. 93 Федерального закона №44-ФЗ (преподавательские услуги, оказываемые физическими лицами)**;
- **Закупка на основании п.33, ч.1, ст. 93 Федерального закона №44-ФЗ (услуги экскурсовода (гида), оказываемые физическими лицами)**;
- **Закупка на основании п.23, ч.1, ст. 93 Федерального закона №44-ФЗ**;
- **Закупка на основании п.42, ч.1, ст. 93 Федерального закона №44-ФЗ**,

то в документах с данным номером позиции плана-графика контроль не осуществляется.

Если документ проверяется в бюджете с признаком **Бюджет автономного/бюджетного учреждения, юридического лица размещающего закупки по 223-ФЗ**, то при осуществлении контроля по плану осуществляется поиск ЭД «План-график»:

- бюджет которого совпадает с бюджетом контролируемого документа;
- заказчик которого совпадает с заказчиком контролируемого документа (лота документа);
- номер позиции плана-графика (номер позиции плана закупки), включенной закупки в план, совпадает с номером контролируемого документа (лота документа).

- Проверяется, что указанный в документе номер позиции плана-графика не используется в других документах, находящихся в обработке, то есть отсутствуют ЭД «Контракт» на любых статусах, кроме *«Отказан заказчиком»* и *«Отказан поставщиком»*, который содержит номер позиции плана-графика, аналогичный номеру позиции плана-графика в проверяемом документе. При обработке документа родительское решение не учитывается.

  Если условие не выполнено, то система выводит сообщение об ошибке: *AZK-1047.*

  Если контроль проигнорирован пользователем, обладающим специальным правом *Позволять игнорировать контроль на соответствие плану по идентификационному коду*, то в документе активируется признак **Повторное размещение по номеру позиции плана-графика** и данный контроль не осуществляется.

Примечание. *При формировании документа в результате перерегистрации или при выполнении действия* ***Создать новый*** *со статуса «Отказан ФО/РБС» признак* ***Повторное размещение по номеру позиции плана-графика*** *наследуется.*

Если в ЭД «Контракт», «Заявка на закупку», «Решение о закупке у единственного источника» указан номер позиции плана-графика, соответствующий ЭД «Закупка» с признаком:

- **Закупка на основании п.26, ч.1, ст. 93 Федерального закона №44-ФЗ**;

- **Закупка на основании п.33, ч.1, ст. 93 Федерального закона №44-ФЗ (преподавательские услуги, оказываемые физическими лицами)**;
- **Закупка на основании п.33, ч.1, ст. 93 Федерального закона №44-ФЗ (услуги экскурсовода (гида), оказываемые физическими лицами)**;
- **Закупка на основании п.23, ч.1, ст. 93 Федерального закона №44-ФЗ**;
- **Закупка на основании п.42, ч.1, ст. 93 Федерального закона №44-ФЗ**,

то в документах с данным номером позиции плана-графика контроль не осуществляется.

Если документ проверяется в бюджете с признаком **Бюджет автономного/бюджетного учреждения, юридического лица размещающего закупки по 223-ФЗ**, то при осуществлении контроля по плану осуществляется поиск ЭД «План-график»:

- бюджет которого совпадает с бюджетом контролируемого документа;
- заказчик которого совпадает с заказчиком контролируемого документа (лота документа);
- номер позиции плана-графика (номер позиции плана закупки), включенной закупки в план, совпадает с номером контролируемого документа (лота документа).

- Если номер позиции плана-графика указан в документе (лоте документа), то в ЭД «План-график» проверяется наличие данного номера позиции плана-графика. Если номер позиции плана-графика не найден в ЭД «План-график», то система выводит сообщение об ошибке:
  - для документов без разбивки на лоты: *AZK-1043*;
  - для документов с разбивкой на лоты: *AZK-1044*.

  Если документ проверяется в бюджете с признаком **Бюджет автономного/бюджетного учреждения, юридического лица размещающего закупки по 223-ФЗ**, то при осуществлении контроля по плану осуществляется поиск ЭД «План-график»:
  - бюджет которого совпадает с бюджетом контролируемого документа;
  - заказчик которого совпадает с заказчиком контролируемого документа (лота документа);
  - номер позиции плана-графика (номер позиции плана закупки), включенной закупки в план, совпадает с номером контролируемого документа (лота документа).

  Если такая закупка не найдена, то при выполнении контроля сообщение выводит сообщение об ошибке: *Не найден номер позиции плана"(0)" в плане закупок*.

  Если найдено две или более закупки с указанным номером, то при выполнении контроля система выводит сообщение об ошибке: *Существует две или более закупки в плане с номер позиции плана "(0)"*.

- Если включен системный параметр **При осуществлении контроля на соответствие плану-графику, проверять, что номер позиции плана-графика присутствует в опубликованных в**

ЕИС позициях (AZK-1054), то проверяется, что номер позиции плана-графика указанный в документе присутствует в последней опубликованной версии строк в ЕИС (т.е. статус строки «Опубликована в ЕИС», версия по строке максимальная) проверяемого ЭД «План-график». Если не найдена строка с указанным номером, то выдается сообщение об ошибке: *AZK-1054.*

- Проверяется содержание документа для заказчика на соответствие ЭД «План-график» по номеру позиции плана-графика.

  Перечень документов с особыми условиями проверки:

  - ЭД «Счет»;
  - ЭД «Договор» без ЭД «Контракт» в цепочке родительских документов документов;
  - ЭД «Заявка на закупку» с основанием осуществления закупок по *Пункту 7, части 2, статьи 83 Федерального закона №44-ФЗ от 05.04.2013г*;
  - ЭД «Контракт»:
    - заключенный на основании *ст. 93, ч.1, п.п. 5, Федерального закона №44-ФЗ (ст.55, ч.2, п.п. 14.1 Федерального закона №94-ФЗ)*;
    - с основанием осуществления закупок по *Пункту 7, части 2, статьи 83 Федерального закона №44-ФЗ от 05.04.2013г*;
  - ЭД «Решение о проведении запроса предложений» с основанием осуществления закупок по *Пункту 7, части 2, статьи 83 Федерального закона №44-ФЗ от 05.04.2013г*;
  - ЭД «Контракт», «Заявка на закупку» и «Решение о закупке у единственного источника» с номером позиции плана-графика, аналогичным номеру позиции плана-графика в ЭД «Закупка», созданным с одним из следующих признаков:
    - **Закупка на основании п.26, ч.1, ст. 93 Федерального закона №44-ФЗ**;
    - **Закупка на основании п.33, ч.1, ст. 93 Федерального закона №44-ФЗ (преподавательские услуги, оказываемые физическими лицами)**;
    - **Закупка на основании п.33, ч.1, ст. 93 Федерального закона №44-ФЗ (услуги экскурсовода (гида), оказываемые физическими лицами)**;
    - **Закупка на основании п.23, ч.1, ст. 93 Федерального закона №44-ФЗ**;
    - **Закупка на основании п.42, ч.1, ст. 93 Федерального закона №44-ФЗ**;
    - **Закупка на основании п.44, ч.1, ст. 93 Федерального закона №44-ФЗ**;
    - **Закупка товара у единственного поставщика на сумму, предусмотренную частью 12 статьи 93 Закона № 44-ФЗ**;
    - **Закупка товара у единственного поставщика на сумму, предусмотренную частью 12 статьи 93 Закона № 44-ФЗ**.

- ЭД «Заявка на закупку» с любым способом размещения, кроме *Закупка у единственного поставщика (исполнителя, подрядчика)*, номер позиции плана-графика которых принадлежит ЭД «Закупка» без признака;
- ЭД «Решение о проведении конкурса», «Решение о проведении запроса котировок», «Решение о проведении торгов на ЭТП», «Решение о проведении запроса предложений», номер позиции плана-графика которых принадлежит ЭД «Закупка» без признака.

Проверка осуществляется в соответствии со следующими условиями:

- по общим атрибутам закупки:
  - **Способ определения поставщика (подрядчика, исполнителя)**:
    - для ЭД «Контракт», имеющих в цепочке родительских документов решение о размещении заказа, учитывается по способу определения поставщика в родительском решении о размещении заказа;
    - для документов, номер позиции плана-графика которых принадлежит закупке на основании *п. 7, ч. 2, ст. 83 Федерального закона №44-ФЗ*) способы определения *Запрос предложений* и *Запрос предложений в электронной форме* являются идентичными.

Примечание. *Проверка осуществляется, если включен параметр системы* ***Осуществлять проверку→Общих сведений→Способа определения (44-ФЗ)****.*

  - **Особые условия**:
    - если документ входит в следующий перечень:
      - ЭД «Заявка на закупку» с любым способом размещения, кроме Закупка у единственного поставщика (исполнителя, подрядчика), номер позиции плана-графика которых принадлежит ЭД «Закупка» без признака;
      - ЭД «Решение о проведении конкурса», «Решение о проведении запроса котировок», «Решение о проведении торгов на ЭТП», «Решение о проведении запроса предложений», номер позиции плана-графика которых принадлежит ЭД «Закупка» без признака.
    - если в ЭД «Закупка» заполнено поле **Особые условия**.

Примечание. *Проверка осуществляется, если включен параметр системы* ***Осуществлять проверку→Общих сведений→Способа определения (44-ФЗ)****.*

  - если в группе параметров системы **Осуществлять проверку** включены соответствующие параметры контроля, то проверяются дополнительные атрибуты:
    - **Условия поставки**, если документ не входит в следующий перечень:

- ЭД «Счет»;
- ЭД «Договор» без ЭД «Контракт» в цепочке родительских документов документов;
- ЭД «Заявка на закупку» с основанием осуществления закупок по *Пункту 7, части 2, статьи 83 Федерального закона №44-ФЗ от 05.04.2013г*;
- ЭД «Контракт»:
  - заключенный на основании *ст. 93, ч.1, п.п. 5, Федерального закона №44-ФЗ (ст.55, ч.2, п.п. 14.1 Федерального закона №94-ФЗ)*;
  - с основанием осуществления закупок по *Пункту 7, части 2, статьи 83 Федерального закона №44-ФЗ от 05.04.2013г*;
- ЭД «Решение о проведении запроса предложений» с основанием осуществления закупок по *Пункту 7, части 2, статьи 83 Федерального закона №44-ФЗ от 05.04.2013г*;
- ЭД «Контракт», «Заявка на закупку» и «Решение о закупке у единственного источника» с номером позиции плана-графика, аналогичным номеру позиции плана-графика в ЭД «Закупка», созданным с одним из следующих признаков:
  - **Закупка на основании п.26, ч.1, ст. 93 Федерального закона №44-ФЗ**;
  - **Закупка на основании п.33, ч.1, ст. 93 Федерального закона №44-ФЗ (преподавательские услуги, оказываемые физическими лицами)**;
  - **Закупка на основании п.33, ч.1, ст. 93 Федерального закона №44-ФЗ (услуги экскурсовода (гида), оказываемые физическими лицами)**;
  - **Закупка на основании п.23, ч.1, ст. 93 Федерального закона №44-ФЗ**;
  - **Закупка на основании п.42, ч.1, ст. 93 Федерального закона №44-ФЗ**;
  - **Закупка на основании п.44, ч.1, ст. 93 Федерального закона №44-ФЗ**;
  - **Закупка товара у единственного поставщика на сумму, предусмотренную частью 12 статьи 93 Закона № 44-ФЗ**.

- **Условия оплаты**, если документ не входит в следующий перечень:
  - ЭД «Счет»;
  - ЭД «Договор» без ЭД «Контракт» в цепочке родительских документов документов;
  - ЭД «Заявка на закупку» с основанием осуществления закупок по *Пункту 7, части 2, статьи 83 Федерального закона №44-ФЗ от 05.04.2013г*;
  - ЭД «Контракт»:
    - заключенный на основании *ст. 93, ч.1, п.п. 5, Федерального закона №44-ФЗ (ст.55, ч.2, п.п. 14.1 Федерального закона №94-ФЗ)*;

- с основанием осуществления закупок по *Пункту 7, части 2, статьи 83 Федерального закона №44-ФЗ от 05.04.2013г*;
- ЭД «Решение о проведении запроса предложений» с основанием осуществления закупок по *Пункту 7, части 2, статьи 83 Федерального закона №44-ФЗ от 05.04.2013г*;
- ЭД «Контракт», «Заявка на закупку» и «Решение о закупке у единственного источника» с номером позиции плана-графика, аналогичным номеру позиции плана-графика в ЭД «Закупка», созданным с одним из следующих признаков:
  - **Закупка на основании п.26, ч.1, ст. 93 Федерального закона №44-ФЗ**;
  - **Закупка на основании п.33, ч.1, ст. 93 Федерального закона №44-ФЗ (преподавательские услуги, оказываемые физическими лицами)**;
  - **Закупка на основании п.33, ч.1, ст. 93 Федерального закона №44-ФЗ (услуги экскурсовода (гида), оказываемые физическими лицами)**;
  - **Закупка на основании п.23, ч.1, ст. 93 Федерального закона №44-ФЗ**;
  - **Закупка на основании п.42, ч.1, ст. 93 Федерального закона №44-ФЗ**;
  - **Закупка на основании п.44, ч.1, ст. 93 Федерального закона №44-ФЗ**;
  - **Закупка товара у единственного поставщика на сумму, предусмотренную частью 12 статьи 93 Закона № 44-ФЗ**.
- **Планируемая дата публикации** (даты объявления) в следующих ЭД:
  - «Заявка на закупку» со всеми способами определения поставщика, кроме:
    - *Закупка у единственного поставщика (исполнителя, подрядчика)* и если в поле **Основание** указано значение, не содержащееся в параметре **Размещение извещения в ЕИС в случаях**;
    - *Запрос предложений* и *Закрытый запрос предложений*, и если выбрано основание осуществления закупки по *Пункту 7, части 2, статьи 83 Федерального закона №44-ФЗ от 05.04.2013г*.
  - «Решение о проведении конкурса», «Решение о проведении запроса котировок» и «Решение о проведении торгов на ЭТП»;
  - «Решение о проведении запроса предложений», если в решении о размещении заказа указано любое основание осуществления закупки, кроме *Пункта 7, части 2, статьи 83 Федерального закона №44-ФЗ от 05.04.2013г*;
  - «Решение о закупке у единственного источника», если в поле **Основание** указано значение, содержащееся в системном параметре **Размещение извещения в ЕИС в случаях**;

- «Контракт», если:
  - ЭД «Контракт» имеет в цепочке родительских документов ЭД «Решение о проведении конкурса», «Решение о проведении запроса котировок» или «Решение о проведении торгов на ЭТП»;
  - в ЭД «Контракт» указан способ определения поставщика *Запрос предложений* и в поле **Основание закупки путем проведения запроса предложений** указано любое значение, кроме *Пункт 7, часть 2, статьи 83 Федерального закона №44-ФЗ от 05.04.2013г*;включен
  - в ЭД «Контракт» указан способ определения поставщика *Закупка у единственного поставщика (исполнителя, подрядчика)* и в поле **Основание заключения контракта с ед. поставщиком** указано значение, содержащееся в системном параметре **Размещение извещения в ЕИС в случаях**.

После проверки вхождения документа в указанный перечень проверяется, что параметр **При осуществлении контроля документов на соответствие плану проверять соответствие "Планируемый срок начала осуществления закупки" по совпадению месяцев** включен, если условие выполняется, то проверяется совпадение планируемой даты публикации только по месяцу указанному в текущем документе и в ЭД «План-график» по полю **Номер позиции плана-графика** (ИК).

- **Планируемой даты заключения**, если документ не входит в следующий перечень:
  - ЭД «Счет»;
  - ЭД «Договор» без ЭД «Контракт» в цепочке родительских документов документов;
  - ЭД «Заявка на закупку» с основанием осуществления закупок по *Пункту 7, части 2, статьи 83 Федерального закона №44-ФЗ от 05.04.2013г*;
  - ЭД «Контракт»:
    - заключенный на основании *ст. 93, ч.1, п.п. 5, Федерального закона №44-ФЗ (ст.55, ч.2, п.п. 14.1 Федерального закона №94-ФЗ)*;
    - с основанием осуществления закупок по *Пункту 7, части 2, статьи 83 Федерального закона №44-ФЗ от 05.04.2013г*;
  - ЭД «Решение о проведении запроса предложений» с основанием осуществления закупок по *Пункту 7, части 2, статьи 83 Федерального закона №44-ФЗ от 05.04.2013г*;
  - ЭД «Контракт», «Заявка на закупку» и «Решение о закупке у единственного источника» с номером позиции плана-графика, аналогичным номеру позиции плана-графика в ЭД «Закупка», созданным с одним из следующих признаков:
    - **Закупка на основании п.26, ч.1, ст. 93 Федерального закона №44-ФЗ**;

- **Закупка на основании п.33, ч.1, ст. 93 Федерального закона №44-ФЗ (преподавательские услуги, оказываемые физическими лицами)**;
- **Закупка на основании п.33, ч.1, ст. 93 Федерального закона №44-ФЗ (услуги экскурсовода (гида), оказываемые физическими лицами)**;
- **Закупка на основании п.23, ч.1, ст. 93 Федерального закона №44-ФЗ**;
- **Закупка на основании п.42, ч.1, ст. 93 Федерального закона №44-ФЗ**;
- **Закупка на основании п.44, ч.1, ст. 93 Федерального закона №44-ФЗ**;
- **Закупка товара у единственного поставщика на сумму, предусмотренную частью 12 статьи 93 Закона № 44-ФЗ**.

и если параметр:

- выключен, то проверяется квартал даты заключения, согласно системному параметру **Контролировать квартал даты заключения для способов размещения**;
- включен, то проверка осуществляется только в ЭД:
  - «Заявка на закупку» со способом определения поставщика *Закупка у единственного поставщика (исполнителя, подрядчика)*, если в поле **Основание** указано значение, не содержащееся в системном параметре **Размещение извещения в ЕИС в случаях**;
  - «Решение о закупке у единственного источника», если в поле **Основание** указано значение, не содержащееся в системном параметре **Размещение извещения в ЕИС в случаях**;
  - «Контракт» со способом определения поставщика *Закупка у единственного поставщика (исполнителя, подрядчика)*, если в поле **Основание заключения контракта с ед. поставщиком** указано значение, не содержащееся в системном параметре **Размещение извещения в ЕИС в случаях**.

Вне зависимости от состояния параметра **При осуществлении контроля документов на соответствие плану проверять соответствие "Планируемый срок начала осуществления закупки" по совпадению месяцев** проверяется, что параметр **При осуществлении контроля документов на соответствие плану проверять соответствие "Планируемой даты заключения контракта" по совпадению месяцев** включен, если условие выполняется, то проверяется совпадение даты заключения только по месяцу указанному в текущем документе и в ЭД «План-график» по полю **Номеру позиции плана-графика** (ИК).

- **Организатор**:
  - контроль регулируется параметром **Организатора**.

- если в поле **Закупку осуществляет** указано значение *Заказчик* или оно отсутствует в документе, то если в связанном ЭД «Закупка» заполнено поле **Организатор** или документ не входит в перечень:
  - ЭД «Счет»;
  - ЭД «Договор» без ЭД «Контракт» в цепочке родительских документов документов;
  - ЭД «Заявка на закупку» с основанием осуществления закупок по *Пункту 7, части 2, статьи 83 Федерального закона №44-ФЗ от 05.04.2013г*;
  - ЭД «Контракт»:
    - заключенный на основании *ст. 93, ч.1, п.п. 5, Федерального закона №44-ФЗ (ст.55, ч.2, п.п. 14.1 Федерального закона №94-ФЗ)*;
    - с основанием осуществления закупок по *Пункту 7, части 2, статьи 83 Федерального закона №44-ФЗ от 05.04.2013г*;
  - ЭД «Решение о проведении запроса предложений» с основанием осуществления закупок по *Пункту 7, части 2, статьи 83 Федерального закона №44-ФЗ от 05.04.2013г*;
  - ЭД «Контракт», «Заявка на закупку» и «Решение о закупке у единственного источника» с номером позиции плана-графика, аналогичным номеру позиции плана-графика в ЭД «Закупка», созданным с одним из следующих признаков:
    - **Закупка на основании п.26, ч.1, ст. 93 Федерального закона №44-ФЗ**;
    - **Закупка на основании п.33, ч.1, ст. 93 Федерального закона №44-ФЗ (преподавательские услуги, оказываемые физическими лицами)**;
    - **Закупка на основании п.33, ч.1, ст. 93 Федерального закона №44-ФЗ (услуги экскурсовода (гида), оказываемые физическими лицами)**;
    - **Закупка на основании п.23, ч.1, ст. 93 Федерального закона №44-ФЗ**;
    - **Закупка на основании п.42, ч.1, ст. 93 Федерального закона №44-ФЗ**;
    - **Закупка на основании п.44, ч.1, ст. 93 Федерального закона №44-ФЗ**;
    - **Закупка товара у единственного поставщика на сумму, предусмотренную частью 12 статьи 93 Закона № 44-ФЗ**;
- если в поле **Закупку осуществляет** указано значение отличное от *Заказчик*, то если документ не входит в перечень:
  - ЭД «Счет»;
  - ЭД «Договор» без ЭД «Контракт» в цепочке родительских документов

документов;

- ЭД «Заявка на закупку» с основанием осуществления закупок по *Пункту 7, части 2, статьи 83 Федерального закона №44-ФЗ от 05.04.2013г*;
- ЭД «Контракт»:
  - заключенный на основании *ст. 93, ч.1, п.п. 5, Федерального закона №44-ФЗ (ст.55, ч.2, п.п. 14.1 Федерального закона №94-ФЗ)*;
  - с основанием осуществления закупок по *Пункту 7, части 2, статьи 83 Федерального закона №44-ФЗ от 05.04.2013г*;
- ЭД «Решение о проведении запроса предложений» с основанием осуществления закупок по *Пункту 7, части 2, статьи 83 Федерального закона №44-ФЗ от 05.04.2013г*;
- ЭД «Контракт», «Заявка на закупку» и «Решение о закупке у единственного источника» с номером позиции плана-графика, аналогичным номеру позиции плана-графика в ЭД «Закупка», созданным с одним из следующих признаков:
  - **Закупка на основании п.26, ч.1, ст. 93 Федерального закона №44-ФЗ**;
  - **Закупка на основании п.33, ч.1, ст. 93 Федерального закона №44-ФЗ (преподавательские услуги, оказываемые физическими лицами)**;
  - **Закупка на основании п.33, ч.1, ст. 93 Федерального закона №44-ФЗ (услуги экскурсовода (гида), оказываемые физическими лицами)**;
  - **Закупка на основании п.23, ч.1, ст. 93 Федерального закона №44-ФЗ**;
  - **Закупка на основании п.42, ч.1, ст. 93 Федерального закона №44-ФЗ**;
  - **Закупка на основании п.44, ч.1, ст. 93 Федерального закона №44-ФЗ**;
  - **Закупка товара у единственного поставщика на сумму, предусмотренную частью 12 статьи 93 Закона № 44-ФЗ**;

- **Признак СМП/СОНО**, если документ не входит в следующий перечень:
  - ЭД «Счет»;
  - ЭД «Договор» без ЭД «Контракт» в цепочке родительских документов документов;
  - ЭД «Заявка на закупку» с основанием осуществления закупок по *Пункту 7, части 2, статьи 83 Федерального закона №44-ФЗ от 05.04.2013г*;
  - ЭД «Контракт»:
    - заключенный на основании *ст. 93, ч.1, п.п. 5, Федерального закона №44-ФЗ (ст.55, ч.2, п.п. 14.1 Федерального закона №94-ФЗ)*;
    - с основанием осуществления закупок по *Пункту 7, части 2, статьи 83*

Федерального закона №44-ФЗ от 05.04.2013г;

- ЭД «Решение о проведении запроса предложений» с основанием осуществления закупок по *Пункту 7, части 2, статьи 83 Федерального закона №44-ФЗ от 05.04.2013г*;
- ЭД «Контракт», «Заявка на закупку» и «Решение о закупке у единственного источника» с номером позиции плана-графика, аналогичным номеру позиции плана-графика в ЭД «Закупка», созданным с одним из следующих признаков:
  - **Закупка на основании п.26, ч.1, ст. 93 Федерального закона №44-ФЗ**;
  - **Закупка на основании п.33, ч.1, ст. 93 Федерального закона №44-ФЗ (преподавательские услуги, оказываемые физическими лицами)**;
  - **Закупка на основании п.33, ч.1, ст. 93 Федерального закона №44-ФЗ (услуги экскурсовода (гида), оказываемые физическими лицами)**;
  - **Закупка на основании п.23, ч.1, ст. 93 Федерального закона №44-ФЗ**;
  - **Закупка на основании п.42, ч.1, ст. 93 Федерального закона №44-ФЗ**;
  - **Закупка на основании п.44, ч.1, ст. 93 Федерального закона №44-ФЗ**;
  - **Закупка товара у единственного поставщика на сумму, предусмотренную частью 12 статьи 93 Закона № 44-ФЗ**.

- **Процедура по цене единицы продукции (количество не определено)**, если документ не входит в следующий перечень:
  - ЭД «Счет»;
  - ЭД «Договор» без ЭД «Контракт» в цепочке родительских документов документов;
  - ЭД «Заявка на закупку» с основанием осуществления закупок по *Пункту 7, части 2, статьи 83 Федерального закона №44-ФЗ от 05.04.2013г*;
  - ЭД «Контракт»:
    - заключенный на основании *ст. 93, ч.1, п.п. 5, Федерального закона №44-ФЗ (ст.55, ч.2, п.п. 14.1 Федерального закона №94-ФЗ)*;
    - с основанием осуществления закупок по *Пункту 7, части 2, статьи 83 Федерального закона №44-ФЗ от 05.04.2013г*;
  - ЭД «Решение о проведении запроса предложений» с основанием осуществления закупок по *Пункту 7, части 2, статьи 83 Федерального закона №44-ФЗ от 05.04.2013г*;
  - ЭД «Контракт», «Заявка на закупку» и «Решение о закупке у единственного источника» с номером позиции плана-графика, аналогичным номеру позиции

плана-графика в ЭД «Закупка», созданным с одним из следующих признаков:

- **Закупка на основании п.26, ч.1, ст. 93 Федерального закона №44-ФЗ**;
- **Закупка на основании п.33, ч.1, ст. 93 Федерального закона №44-ФЗ (преподавательские услуги, оказываемые физическими лицами)**;
- **Закупка на основании п.33, ч.1, ст. 93 Федерального закона №44-ФЗ (услуги экскурсовода (гида), оказываемые физическими лицами)**;
- **Закупка на основании п.23, ч.1, ст. 93 Федерального закона №44-ФЗ**;
- **Закупка на основании п.42, ч.1, ст. 93 Федерального закона №44-ФЗ**;
- **Закупка на основании п.44, ч.1, ст. 93 Федерального закона №44-ФЗ**;
- **Закупка товара у единственного поставщика на сумму, предусмотренную частью 12 статьи 93 Закона № 44-ФЗ**.

- **Размер обеспечения заявки**, то проверяется по полям **%** (**обеспечения**) и **Размер обеспечения** (**заявки**) в следующих ЭД:
  - ЭД «Заявка на закупку» с любым способом размещения, кроме *Закупка у единственного поставщика (исполнителя, подрядчика)*, номер позиции плана-графика которых принадлежит ЭД «Закупка» без признака;
  - ЭД «Решение о проведении конкурса», «Решение о проведении запроса котировок», «Решение о проведении торгов на ЭТП», «Решение о проведении запроса предложений», номер позиции плана-графика которых принадлежит ЭД «Закупка» без признака;
- **Размер обеспечения исполнения контракта**, то проверяется по полям **% обеспечения** и **Размер обеспечения** (если в ЭД «Закупка» в списке *Преимущества и требования* содержится особенность, указанная в системном параметре **Соответствие особенностей размещения заказа ЕИС с признаком размещения среди СМП СОНО**, контроль поля не осуществляется) в следующих ЭД:
  - ЭД «Заявка на закупку» с любым способом размещения, кроме *Закупка у единственного поставщика (исполнителя, подрядчика)*, номер позиции плана-графика которых принадлежит ЭД «Закупка» без признака;
  - ЭД «Решение о проведении конкурса», «Решение о проведении запроса котировок», «Решение о проведении торгов на ЭТП», «Решение о проведении запроса предложений», номер позиции плана-графика которых принадлежит ЭД «Закупка» без признака;
- **Требования к участникам**, то проверяется соответствие идентификаторов требований к участнику в следующих ЭД:

- ЭД «Заявка на закупку» с любым способом размещения, кроме *Закупка у единственного поставщика (исполнителя, подрядчика)*, номер позиции плана-графика которых принадлежит ЭД «Закупка» без признака;
- ЭД «Решение о проведении конкурса», «Решение о проведении запроса котировок», «Решение о проведении торгов на ЭТП», «Решение о проведении запроса предложений», номер позиции плана-графика которых принадлежит ЭД «Закупка» без признака;

***Примечание**. При осуществлении контроля не учитываются особенности, у которых в поле **Краткое наименование** указано значение **RBK44** или **RBK126**.*

- **Организации инвалидов**, то проверяется, если в системном параметре **Соответствие особенностей размещения организаций инвалидов** присутствует значение, содержащееся в списке преимуществ и требований к участнику в позиции плана-графика, то значение из этого параметра содержится в списке преимуществ в следующих ЭД:
  - ЭД «Заявка на закупку» с любым способом размещения, кроме *Закупка у единственного поставщика (исполнителя, подрядчика)*, номер позиции плана-графика которых принадлежит ЭД «Закупка» без признака;
  - ЭД «Решение о проведении конкурса», «Решение о проведении запроса котировок», «Решение о проведении торгов на ЭТП», «Решение о проведении запроса предложений», номер позиции плана-графика которых принадлежит ЭД «Закупка» без признака;
- **УУИС**, то проверяется, что если в системном параметре **Соответствие особенностей размещения УУИС** присутствует значение, содержащееся в списке преимуществ и требований к участнику в позиции плана-графика, то значение из этого параметра содержится в списке преимуществ следующих ЭД:
  - ЭД «Заявка на закупку» с любым способом размещения, кроме *Закупка у единственного поставщика (исполнителя, подрядчика)*, номер позиции плана-графика которых принадлежит ЭД «Закупка» без признака;
  - ЭД «Решение о проведении конкурса», «Решение о проведении запроса котировок», «Решение о проведении торгов на ЭТП», «Решение о проведении запроса предложений», номер позиции плана-графика которых принадлежит ЭД «Закупка» без признака;
- **Национальный режим**, то проверяется, что если в системном параметре **Соответствие особенностей размещения заказа с предоставлением преференций**

при применении национального режима по справочнику "Особенности размещения заказа" присутствует значение, содержащееся в списке преимуществ и требований к участнику в позиции плана-графика, то значение из этого параметра содержится в списке преимуществ следующих ЭД:

- ЭД «Заявка на закупку» с любым способом размещения, кроме *Закупка у единственного поставщика (исполнителя, подрядчика)*, номер позиции плана-графика которых принадлежит ЭД «Закупка» без признака;
- ЭД «Решение о проведении конкурса», «Решение о проведении запроса котировок», «Решение о проведении торгов на ЭТП», «Решение о проведении запроса предложений», номер позиции плана-графика которых принадлежит ЭД «Закупка» без признака;

- **Основание** в следующих ЭД:
  - «Решение о проведении запроса предложений»;
  - «Контракт», если:
    - в цепочке родительских документов нет решения о размещении заказа и указан способ определения поставщика *Закупка у единственного поставщика (исполнителя, подрядчика)*;
    - в цепочке родительских документов существует ЭД «Решение о закупке у единственного источника».
- **Наименование объекта закупки** для закупок, созданных без признака, в следующих полях:
  - **Наименование объекта закупки** на закладке **Общая информация о заказе** ЭД «Решения о проведении конкурса», «Решения о проведении запроса котировок», «Решение о проведении торгов на ЭТП», «Решения о проведении запроса предложений». Проверка выполняется только для документов без признака **Многолотовый** и с одним заказчиком на закладке **Заявки**.
  - **Наименование закупки** на закладке **Общая информация** ЭД «Решения о проведении закупки. Иной способ». Проверка выполняется в документах без признаков **Многолотовый** и **Совместные торги**.
  - **Наименование объекта закупки** (предмет контракта) в ЭД «Контракты».
  - **Наименование объекта закупки** (предмет контракта) на закладке **Описание объекта закупки** ЭД «Заявка на закупку», «Решения о закупке у единственного источника», «Решения о проведении конкурса», «Решения о проведении запроса котировок», «Решение о проведении торгов на ЭТП», «Решения о проведении запроса предложений».

- **Наименование предмета закупки** на закладке **Лоты** в ЭД «Решение о проведении закупки. Иной способ».

- **Графика оплаты (Заявка на закупку, Решения)**, проверяется, что значение поля **Планируемый срок исполнения контракта** в ЭД «Закупка» совпадает с максимальной датой графика оплаты. Если максимальная дата графика оплаты не может быть определена, то система выводит сообщение об ошибке.

- **Размер аванса**:
  - Контроль регулируется параметром **Аванса, %**;
  - Контроль осуществляется по значению поля **Размер аванса, %** в ЭД «Заявка на закупку», «Решение о закупке у единственного источника», «Решение о проведении конкурса», «Решение о проведении запроса котировок», «Решение о проведении торгов на ЭТП», «Решение о проведении запроса предложений».
  - Контроль выполняется только для документов, номер позиции плана-графика которых принадлежит закупке без признака.

- **Планируемый срок (сроки отдельных этапов) поставки товаров (выполнения работ, оказания услуг)**:
  - Контроль регулируется параметром **Планируемого срока поставки**;
  - Контроль осуществляется по значению поля **Сроки доставки товара, выполнения работы или оказания услуги либо график оказания услуг** в ЭД «Заявка на закупку», «Решение о закупке у единственного источника», «Решение о проведении конкурса», «Решение о проведении запроса котировок», «Решение о проведении торгов на ЭТП», «Решение о проведении запроса предложений».
  - Контроль выполняется только для документов, номер позиции плана-графика которых принадлежит закупке без признака.

- по атрибутам спецификации, если документ не входит в следующий перечень:
  - ЭД «Счет»;
  - ЭД «Договор» без ЭД «Контракт» в цепочке родительских документов документов;
  - ЭД «Заявка на закупку» с основанием осуществления закупок по *Пункту 7, части 2, статьи 83 Федерального закона №44-ФЗ от 05.04.2013г*;
  - ЭД «Контракт»:
    - заключенный на основании *ст. 93, ч.1, п.п. 5, Федерального закона №44-ФЗ (ст.55, ч.2, п.п. 14.1 Федерального закона №94-ФЗ)*;
    - с основанием осуществления закупок по *Пункту 7, части 2, статьи 83 Федерального закона №44-ФЗ от 05.04.2013г*;

- ЭД «Решение о проведении запроса предложений» с основанием осуществления закупок по *Пункту 7, части 2, статьи 83 Федерального закона №44-ФЗ от 05.04.2013г*;
- ЭД «Контракт», «Заявка на закупку» и «Решение о закупке у единственного источника» с номером позиции плана-графика, аналогичным номеру позиции плана-графика в ЭД «Закупка», созданным с одним из следующих признаков:
  - **Закупка на основании п.26, ч.1, ст. 93 Федерального закона №44-ФЗ**;
  - **Закупка на основании п.33, ч.1, ст. 93 Федерального закона №44-ФЗ (преподавательские услуги, оказываемые физическими лицами)**;
  - **Закупка на основании п.33, ч.1, ст. 93 Федерального закона №44-ФЗ (услуги экскурсовода (гида), оказываемые физическими лицами)**;
  - **Закупка на основании п.23, ч.1, ст. 93 Федерального закона №44-ФЗ**;
  - **Закупка на основании п.42, ч.1, ст. 93 Федерального закона №44-ФЗ**;
  - **Закупка на основании п.44, ч.1, ст. 93 Федерального закона №44-ФЗ**;
  - **Закупка товара у единственного поставщика на сумму, предусмотренную частью 12 статьи 93 Закона № 44-ФЗ**.

проверяется:

- если выключен системный параметр **Не осуществлять в документах контроль на наличие в документе для заказчика всех строк спецификации ЭД «Закупка»**, проверятся наличие в документе (лоте документа) для заказчика всех строк спецификации ЭД «Закупка» из «План-график» по следующим атрибутам:
  - если в группе параметров системы **Осуществлять проверку** включены соответствующие параметры контроля, то проверяются дополнительные атрибуты:
    - **Конечная продукция**;
    - **Код ОКДП**;
    - **Код ОКПД**:
      - для документов, планируемый год размещения закупки которых (первые две цифры (*YY*) в идентификационном коде закупки) меньше или равен 2019 – по полному соответствию ОКПД2 плана-графика;
      - для документов, планируемый год размещения закупки которых (первые две цифры (*YY*) в идентификационном коде закупки) больше 2019 – равен коду ОКПД2 или его нижестоящему.
    - **Ед. измерения** (если признак **Объектом закупки являются лекарственные препараты** выключен);

- **Код КТРУ**:
  - для документов, планируемый год размещения закупки которых (первые две цифры (*YY*) в идентификационном коде закупки) меньше или равен 2019 – по полному соответствию кода КТРУ плана-графика;
  - для документов, планируемый год размещения закупки которых (первые две цифры (*YY*) в идентификационном коде закупки) больше 2019 – равен коду КТРУ, у которого в справочнике *КТРУ* в поле **ОКПД** указан код ОКПД спецификации или его нижестоящий. Даже если в плане-графике код КТРУ заполнен, проверяется код КТРУ документа на соответствие ОКПД2 плана-графика, а не непосредственно КТРУ.
- **Наименование продукции**
  - не выполняется контроль, если в ЭД «Закупка» установлен признак **Объектом закупки являются лекарственные препараты**;
  - не выполняется контроль, если хотя бы в одной строке спецификации проверяемого документа указан код КТРУ.
- **Цена** (если признак **Объектом закупки являются лекарственные препараты** выключен; проверяется только в ЭД «Заявка на закупку» и решениях о размещении заказа);
- **Характеристики ТРУ**;
- **Характеристики КТРУ** (не контролируется, если связанный ЭД «Закупка» включен в ЭД «План-график», год которого больше 2019 г.).

- отсутствие в документе (лоте документа) для заказчика строк спецификации, не указанных в ЭД «Закупка» из «Плана-графика», по следующим атрибутам:
  - если в группе параметров системы **Осуществлять проверку** включены соответствующие параметры контроля, то проверяются дополнительные атрибуты:
    - **Конечная продукция**;
    - **Код ОКДП**;
    - **Код ОКПД**:
      - для документов, планируемый год размещения закупки которых (первые две цифры (*YY*) в идентификационном коде закупки) меньше или равен 2019 – по полному соответствию ОКПД2 плана-графика;
      - для документов, планируемый год размещения закупки которых (первые две цифры (*YY*) в идентификационном коде закупки) больше 2019 – равен коду ОКПД2 или его нижестоящему.

- **Ед. измерения** (если признак **Объектом закупки являются лекарственные препараты** выключен);
- **Код КТРУ** (не контролируется, если связанный ЭД «Закупка» включен в ЭД «План-график», год которого больше 2019 г.):
  - для документов, планируемый год размещения закупки которых (первые две цифры (*YY*) в идентификационном коде закупки) меньше или равен 2019 – по полному соответствию кода КТРУ плана-графика;
  - для документов, планируемый год размещения закупки которых (первые две цифры (*YY*) в идентификационном коде закупки) больше 2019 – равен коду КТРУ, у которого в справочнике *КТРУ* в поле **ОКПД** указан код ОКПД спецификации или его нижестоящий. Даже если в плане-графике код КТРУ заполнен, проверяется код КТРУ документа на соответствие ОКПД2 плана-графика, а не непосредственно КТРУ.
- **Наименование продукции**
  - не выполняется контроль, если в ЭД «Закупка» установлен признак **Объектом закупки являются лекарственные препараты**;
  - не выполняется контроль, если хотя бы в одной строке спецификации проверяемого документа указан код КТРУ.
- **Цена** (если признак **Объектом закупки являются лекарственные препараты** выключен; проверяется только в ЭД «Заявка на закупку» и решениях о размещении заказа);
- **Характеристики ТРУ**;
- **Характеристики КТРУ** (не контролируется, если связанный ЭД «Закупка» включен в ЭД «План-график», год которого больше 2019 г.).

- документ создан на основании ЭД «Закупка» с одним из следующих признаков:
  - **Закупка на основании п.4, ч.1, ст. 93 Федерального закона №44-ФЗ**;
  - **Закупка на основании п.5, ч.1, ст. 93 Федерального закона №44-ФЗ**;
  - **Закупка на основании п.7, ч.2, ст. 83 Федерального закона №44-ФЗ**;
  - **Закупка на основании п.26, ч.1, ст. 93 Федерального закона №44-ФЗ**;
  - **Закупка на основании п.33, ч.1, ст. 93 Федерального закона №44-ФЗ (преподавательские услуги, оказываемые физическими лицами)**;
  - **Закупка на основании п.33, ч.1, ст. 93 Федерального закона №44-ФЗ (услуги экскурсовода (гида), оказываемые физическими лицами)**;

- **Закупка на основании п.23, ч.1, ст. 93 Федерального закона №44-ФЗ**;
- **Закупка на основании п.42, ч.1, ст. 93 Федерального закона №44-ФЗ**,
- **Закупка на основании п.44, ч.1, ст. 93 Федерального закона №44-ФЗ**;
- **Закупка товара у единственного поставщика на сумму, предусмотренную частью 12 статьи 93 Закона № 44-ФЗ.**

и включен системный параметр **Для закупок формируемых в соответствии с законодательством только в объеме финансирования, дополнительно указывать спецификацию**, то проверяется:

- если выключен системный параметр **Не осуществлять в документах контроль на наличие в документе для заказчика всех строк спецификации ЭД «Закупка»**, проверятся наличие в документе (лоте документа) для заказчика строк спецификации ЭД «Закупка» по следующим атрибутам:
  - если в группе параметров системы **Осуществлять проверку** включены соответствующие параметры контроля, то дополнительно проверяются следующие атрибуты:
    - **Конечная продукция**;
    - **Код ОКДП**;
    - **Код ОКПД**:
      - для документов, планируемый год размещения закупки которых (первые две цифры (*YY*) в идентификационном коде закупки) меньше или равен 2019 – по полному соответствию ОКПД2 плана-графика;
      - для документов, планируемый год размещения закупки которых (первые две цифры (*YY*) в идентификационном коде закупки) больше 2019 – равен коду ОКПД2 или его нижестоящему.
    - **Ед. измерения** (если признак **Объектом закупки являются лекарственные препараты** выключен).
    - **Код КТРУ** (не контролируется, если связанный ЭД «Закупка» включен в ЭД «План-график», год которого больше 2019 г.):
      - для документов, планируемый год размещения закупки которых (первые две цифры (*YY*) в идентификационном коде закупки) меньше или равен 2019 – по полному соответствию кода КТРУ плана-графика;
      - для документов, планируемый год размещения закупки которых (первые две цифры (*YY*) в идентификационном коде закупки) больше 2019 – равен коду КТРУ, у которого в справочнике *КТРУ* в поле **ОКПД** указан код ОКПД

спецификации или его нижестоящий. Даже если в плане-графике код КТРУ заполнен, проверяется код КТРУ документа на соответствие ОКПД2 плана-графика, а не непосредственно КТРУ.

- отсутствие в документе (лоте документа) для заказчика строк спецификации, не указанных в ЭД «Закупка», по следующим атрибутам:
  - если в группе параметров системы **Осуществлять проверку** включены соответствующие параметры контроля, то дополнительно проверяются следующие атрибуты:
  - **Конечная продукция**;
  - **Код ОКДП**;
  - **Код ОКПД**:
    - для документов, планируемый год размещения закупки которых (первые две цифры (*YY*) в идентификационном коде закупки) меньше или равен 2019 – по полному соответствию ОКПД2 плана-графика;
    - для документов, планируемый год размещения закупки которых (первые две цифры (*YY*) в идентификационном коде закупки) больше 2019 – равен коду ОКПД2 или его нижестоящему.
  - **Ед. измерения** (если признак **Объектом закупки являются лекарственные препараты** выключен).
  - **Код КТРУ** (не контролируется, если связанный ЭД «Закупка» включен в ЭД «План-график», год которого больше 2019 г.):
    - для документов, планируемый год размещения закупки которых (первые две цифры (*YY*) в идентификационном коде закупки) меньше или равен 2019 – по полному соответствию кода КТРУ плана-графика;
    - для документов, планируемый год размещения закупки которых (первые две цифры (*YY*) в идентификационном коде закупки) больше 2019 – равен коду КТРУ, у которого в справочнике *КТРУ* в поле **ОКПД** указан код ОКПД спецификации или его нижестоящий. Даже если в плане-графике код КТРУ заполнен, проверяется код КТРУ документа на соответствие ОКПД2 плана-графика, а не непосредственно КТРУ.

- по атрибутам строк оплаты, если в группе параметров системы **Осуществлять проверку** включены соответствующие параметры контроля:
  - наличие в документе (лоте документа) для заказчика всех строк оплаты ЭД «План-график» по следующим атрибутам:
    - **Источник финансирования**;

- **Коды классификации**;
- **Бюджетополучатель**.

Если условия контроля не выполнены, то система выводит сообщение об ошибке: *AZK-1045.*

При выполнении контроля выделяются следующие его особенности:

- Контроль по спецификации и строкам оплаты проводится с учетом группировки этих строк, то есть и в план-графике и в документе проверяется наличие или отсутствие строки спецификации с данным набором атрибутов, а не каждый атрибут по отдельности.
- Для документов, планируемый год размещения закупки которых (первые две цифры (*YY*) в идентификационном коде закупки) больше 2019, необходимо учитывать, что в документе допустимо указывать нижестоящий ОКПД2 и код КТРУ, у которого в справочнике *КТРУ* в поле **ОКПД** указан код ОКПД спецификации или его нижестоящий.
- Контроль по строкам оплаты осуществляется с учетом типа строки, то есть если в документе указан источник финансирования с признаком:
  - **Бюджетный источник**, то проверяются только отмеченные коды классификации *КБК* (*КВСР*, *КФСР*, *КЦСР*, *КВР*, *КОСГУ*, *Доп. ФК*, *Доп. ЭК*, *Доп. КР*, *Код цели*, *КВФО*);
  - **Внебюджетный источник**, то проверяется только код *КОСГУ* (если он отмечен в параметрах);
  - **Средства бюджетных учреждений**, то проверяются только отмеченные коды классификации бюджетных/автономных учреждений (*Отраслевой код*, *Код субсидии*, *КОСГУ*, *КВФО*).
- Контроль по дате объявления в решениях о размещении заказа (как в проводках) осуществляется относительно родительского решения о размещении заказа, если оно существует.
- Для документов с особыми условиями проверки при контроле *КБК*, кодов классификации и спецификации не проверяется наличие или отсутствие всех строк.
- Для закупок с признаками:
  - **Закупка на основании п.26, ч.1, ст. 93 Федерального закона №44-ФЗ**;
  - **Закупка на основании п.33, ч.1, ст. 93 Федерального закона №44-ФЗ (преподавательские услуги, оказываемые физическими лицами)**;
  - **Закупка на основании п.33, ч.1, ст. 93 Федерального закона №44-ФЗ (услуги экскурсовода (гида), оказываемые физическими лицами)**;
  - **Закупка на основании п.23, ч.1, ст. 93 Федерального закона №44-ФЗ**;
  - **Закупка на основании п.42, ч.1, ст. 93 Федерального закона №44-ФЗ**,

- **Закупка на основании п.44, ч.1, ст. 93 Федерального закона №44-ФЗ**;
- **Закупка товара у единственного поставщика на сумму, предусмотренную частью 12 статьи 93 Закона № 44-ФЗ**.

если в ЭД «Контракт», «Заявка на закупку» или «Решение о закупке у единственного источника» указан номер позиции плана-графика соответствующий ЭД «Закупка» с одним из указанных признаков, то в документах с данным номером позиции плана-графика при выполнении контроля осуществляется проверку только по следующим атрибутам:

- **Способ определения поставщика (подрядчика, исполнителя)**;
- **Основание**, если включен соответствующий контроль;
- по спецификации контроль осуществляется, только если включен системный параметр **Для закупок формируемых в соответствии с законодательством только в объеме финансирования, дополнительно указывать спецификацию**.

- При проверке требований к участникам проверяется, что идентификаторы требований в ЭД «Закупка» содержатся в порожденных документах.
- При проверке преимуществ проверяется, что указанные преимущества в родительских документах содержатся и в порожденных документах.

Если документ проверяется в бюджете с признаком **Бюджет автономного/бюджетного учреждения, юридического лица размещающего закупки по 223-ФЗ**, то при осуществлении контроля по плану осуществляется поиск ЭД «План-график»:

- бюджет которого совпадает с бюджетом контролируемого документа;
- заказчик которого совпадает с заказчиком контролируемого документа (лота документа);
- номер позиции плана-графика (номер позиции плана закупки), включенной закупки в план, совпадает с номером контролируемого документа (лота документа).

Если включен параметр системы **Контролировать внесение изменений в план-график на 2015 и 2016 гг. в соответствии со ст. 112, ч. 3 п. 2 44-ФЗ**, в связанном ЭД «Закупка» включен признак **Изменения в планы-графики размещения заказов на 2015 и 2016 гг. не вносятся в соответствии со ст. 112, ч.3 п. 2 44-ФЗ** и в обрабатываемом ЭД включен признак **Повторное размещение по номеру позиции плана-графика**, контроль значения полей **Планируемая дата публикации**, **Способ определения поставщика (подрядчика, исполнителя)** на соответствие плану-графику не осуществляется.

- Для ЭД «Счет», ЭД «Договор» (без контракта в цепочке род. документов) не осуществляется контроль по источнику финансирования, если включен параметр системы **Не осуществлять в договорах, счетах контроль на соответствие плану-графику: Источника финансирования (кода)** вне зависимости от значения параметра системы **Осуществлять проверку: Источника финансирования (кода)**.

- Для ЭД «Счет», ЭД «Договор» (без контракта в цепочке род. документов) не осуществляется контроль по коду классификации, если для данного кода включен параметр системы из групп **Не осуществлять в договорах, счетах контроль на соответствие плану-графику: Кодов бюджетной классификации**, **Не осуществлять в договорах, счетах контроль на соответствие плану-графику: Кодов бюджетных учреждений**, вне зависимости от значения соответствующих параметров системы **Осуществлять проверку: Коды бюджетной классификации**, **Осуществлять проверку: Коды бюджетных учреждений**.
- Проверяется, что значение поля **Идентификационный код**, указанное в документе (лоте документа), по заказчику совпадает с идентификационным кодом (группой полей) ЭД «Закупка», относительно которой осуществляется проверка. Если условие не выполнено, то система выводит сообщение об ошибке *AZK-1045.*

  Проверка осуществляется, если закупка проводится по 44-ФЗ и год создания ЭД «Закупка», относительно которой осуществляется проверка, больше или равен 2017 году.

  При обработке документов, порожденных из ЭД «План-график», начиная с 2020 года, не осуществляется проверка 27-29 разрядов идентификационного кода закупки (*GGG* – порядковый номер закупки из плана-графика).

Примечание. *Правила проверки соответствия по номеру план-графика в контролях см. в разделе «Правила проверки соответствия по номеру план-графика»* 359.

3.2.2.4 ЭД «Решение о проведении торгов на ЭТП» на статусе «Отказ от проведения»

Над документом на статусе *«Отказ от проведения»* возможны следующие действия:

- **Вернуть в работу** – при выполнении действия происходит резервирование плана, очищаются данные с закладки Отмена закупки 159, ЭД «Заявка на закупку» переходят на статус *«В обработке»*. Осуществляются следующие проверки:
  - Если включен признак **Выгружать в ЕИС**, проверяется, что у пользователя есть спецправо *Разрешить вносить изменения в решения, опубликованные в ЕИС*. Если условие не выполняется, система выводит сообщение об ошибке *AZK-0818.*
  - Включенные в решение ЭД «Заявка на закупку» должны находится на одном из следующих статусов: *«Есть лимиты/план»*, *«Принят без лимитов»*, *«Принят организатором»*. Если контроль не пройден система останавливает обработку документа и выводит сообщение об ошибке: *AZK-1001.*

- Включенные в документ ЭД «Заявки на закупку» должны находиться на одном из следующих статусов: *«Есть лимиты/план»*, *«Принят без лимитов»*, *«Принят организатором»*. Если контроль не пройден, то система останавливает обработку документа и выводит сообщение об ошибке: *AZK-1190.*

В результате выполнения действия документ переходит на статус:

- *«Размещен в ЕИС»* – если включен признак **Выгружать в ЕИС**.
- *«Размещен на ЭТП»* – если признак выключен.

3.2.2.5 ЭД «Решение о проведении торгов на ЭТП» на статусе «Отменен»

Над документом на статусе *«Отменен»* недоступны никакие действия.

3.2.2.6 ЭД «Решение о проведении торгов на ЭТП» на статусе «Обработка завершена»

Итоговый статус документа информирует о том, что все работы с документом завершены. Над документом на статусе *«Обработка завершена»* можно выполнить следующие действия:

- **Вернуть** – при выполнении действия осуществляются следующие проверки:
  - Если включен признак **Размещение в ЕИС**, проверяется наличие у пользователя спецправа *Разрешить вносить изменения в решения, опубликованные в ЕИС*. Если проверка не пройдена, система выводит сообщение об ошибке: *AZK-818.*
  - Проверяется наличие связанных ЭД «Протокол рассмотрения заявок на участие в электронном аукционе (первых частей заявок)» или «Протокол подведения итогов электронного аукциона». Если протокол:
    - Найден:
      - Проверяется возможность удаления порожденного на основе решения ЭД «Контракт». Если удаление невозможно, система выводит сообщение об ошибке: *AZK-2218.*
      - ЭД «Проект контракта» с типом *Проект контракта без подписи заказчика* на статусе *«Новый»* переходят на статус *«Удален»*.
      - Проверяется наличие участника, с которым может быть заключен контракт:
        - если участник существует, все включенные в решение ЭД «Заявка на закупку» переходят на статус *«В обработке»*;

- если участника не существует, проверяется, что включенные в решение ЭД «Заявка на закупку» находятся на статусе *«Есть лимиты/план»*, *«Принят без лимитов»* или *«Принят организатором»*. Если условие не выполняется, система выводит сообщение об ошибке: *AZK-1001.* Если существуют ЭД «Заявка на закупку», находящиеся в обработке в других закупках, система выводит сообщение об ошибке: *AZK-1190.*
- ЭД «Решение о проведении торгов на ЭТП» переходит на статус *«Работа комиссии»*.
- Не найден и в качестве способа определения указан:
  - *Закрытый аукцион в электронной форме*:
    - Проверяется возможность удаления порожденного на основе решения ЭД «Контракт». Если удаление невозможно, система выводит сообщение об ошибке: *AZK-2218.*
    - ЭД «Проект контракта» с типом *Проект контракта без подписи заказчика* на статусе *«Новый»* переходят на статус *«Удален»*.
    - Проверяется состояние признака **Существует участник закрытой процедуры, с которым необходимо заключить контракт**:
      - если признак включен, то все включенные в решение ЭД «Заявка на закупку» переходят на статус «*В обработке*»;
      - если признак выключен:
        - Проверяется, что включенные в решение ЭД «Заявка на закупку» находятся на статусе *«Есть лимиты/план»*, *«Принят без лимитов»* или *«Принят организатором»*. Если условие не выполняется, система выводит сообщение об ошибке: *AZK-1001.*
        - Если существуют ЭД «Заявка на закупку», находящиеся в обработке в других закупках, система выводит сообщение об ошибке: *AZK-1190.*
    - ЭД «Решение о проведении торгов на ЭТП» переходит на статус *«Работа комиссии»*.
  - *Электронный аукцион*, проверяется наличие признаков **Сведения о проведении процедуры загружены с ЭТП** или **Сведения о проведении процедуры загружены из ЕИС**:
    - Если один из признаков включен, то:
      - проверяется наличие лимитов;
      - заявки участников на статусе *«Обработка завершена»* и *«Не рассматривалась»* возвращаются на статус *«Зарегистрирован»*;
      - удаляется последнее опубликованное ЭД «Извещение».

- если для решения о размещении закупки отсутствуют заявки участников, то:
  - удаляются данные из АРМ «Рассмотрение первых частей заявок»;
  - удаляются прикрепленные файлы протокола с категорией **Протокол рассмотрения заявок на участие в электронном аукционе**;
  - решение о размещении заказа переходит на один из следующих статусов:
    - *«Размещен в ЕИС»*, если включен признак **Сведения о проведении процедуры загружены из ЕИС**;
    - *«Размещен на ЭТП»*, если включен признак **Сведения о проведении процедуры загружены с ЭТП**;
- если для решения о размещении заказа имеется только одна заявка участника, то:
  - удаляются данные из АРМ «Рассмотрение первых частей заявок» и «Рассмотрение вторых частей заявок»;
  - заявка участника удаляется;
  - удаляются прикрепленные файлы протокола с категорией **Протокол рассмотрения единственной заявки на участие в электронном аукционе**;
  - решение о размещении заказа переходит на один из следующих статусов:
    - *«Размещен в ЕИС»*, если включен признак **Сведения о проведении процедуры загружены из ЕИС**;
    - *«Размещен на ЭТП»*, если включен признак **Сведения о проведении процедуры загружены с ЭТП**;
- если для решения о размещении заказа имеется две или более заявки участника на статусе *«Отказана»* без признака **Получена вторая часть заявки**, то:
  - удаляются данные из АРМ «Рассмотрение первых частей заявок»;
  - заявки участника удаляются;
  - удаляются прикрепленные файлы протокола с категорией **Протокол рассмотрения заявок на участие в электронном аукционе**;
  - решение переходит на один из следующих статусов:
    - *«Размещен в ЕИС»*, если включен признак **Сведения о проведении процедуры загружены из ЕИС**;
    - *«Размещен на ЭТП»*, если включен признак **Сведения о проведении процедуры загружены с ЭТП**;
- в остальных случаях:
  - удаляются данные из АРМ «Рассмотрение вторых частей заявок»;

- в заявках участников с признаком **Получена вторая часть заявки** удаляются сведения об участниках и причины отклонения, выключается признак **Получена вторая часть заявки**;
- удаляются прикрепленные файлы протокола с категорией **Протокол рассмотрения заявки единственного участника электронного аукциона** и **Протокол подведения итогов электронного аукциона**;
- решение о размещении заказа переходит на статус *«Рассмотрение вторых частей заявок»*.

- Если признак **Сведения о проведении процедуры загружены с ЭТП** выключен, признак **На аукцион не было подано предложений о цене контракта** также выключается.
- Если оба признака выключены, проверяется, что указана локальная ЭТП:
  - Если условие выполняется:
    - Проверяется возможность удаления порожденного на основе решения ЭД «Контракт». Если удаление невозможно, система выводит сообщение об ошибке: *AZK-2218.*
    - Связанные ЭД «Заявка на участие в открытом аукционе в электронной форме», находящиеся на статусе *«Обработка завершена»*, переходят на статус *«Зарегистрирован»*.
    - Проверяется, что включенные в решение ЭД «Заявка на закупку» находятся на статусе *«Есть лимиты/план»*, *«Принят без лимитов»* или *«Принят организатором»*. Если условие не выполняется, система выводит сообщение об ошибке: *AZK-1001.*
    - Если существуют ЭД «Заявка на закупку», находящиеся в обработке в других закупках, система выводит сообщение об ошибке: *AZK-1190.*
    - Проверяется наличие ЭД «Аукционное предложение поставщика» на статусе *«Принято»*. Если такой документ:
      - Найден, ЭД «Решение о проведении торгов на ЭТП» переходит на статус *«Рассмотрение вторых частей заявок»*.
      - Не найден и признак **На аукцион не было подано предложений о цене контракта**:
        - включен, ЭД «Решение о проведении торгов на ЭТП» переходит на статус *«Рассмотрение вторых частей заявок»*;
        - выключен, проверяется количество заявок участников:

- если существует только одна заявка, ЭД «Решение о проведении торгов на ЭТП» переходит на статус *«Рассмотрение вторых частей заявок»*;
- если для решения о размещении заказа имеется две или более заявки участника, ЭД «Решение о проведении торгов на ЭТП» переходит на статус *«Аукцион»*;
- если заявок нет, ЭД «Решение о проведении торгов на ЭТП» переходит на статус *«Размещен на ЭТП»*.

- Если условие не выполняется и признак **Связь с ЭТП аннулирована**:
  - Включен, проверяется наличие у пользователя специального права *Разрешить вносить изменения в решения опубликованные в ЕИС*. Если у пользователя нет такого спецправа, система выводит сообщение об ошибке: *AZK-818.* Если такое право есть:
    - Проверяется возможность удаления порожденного на основе решения ЭД «Контракт». Если удаление невозможно, система выводит сообщение об ошибке: *AZK-2218.*
    - Связанные ЭД «Заявка на участие в открытом аукционе в электронной форме», находящиеся на статусе *«Обработка завершена»*, переходят на статус *«Зарегистрирован»*.
    - Проверяется, что включенные в решение ЭД «Заявка на закупку» находятся на статусе *«Есть лимиты/план»*, *«Принят без лимитов»* или *«Принят организатором»*. Если условие не выполняется, система выводит сообщение об ошибке: *AZK-1001.*
    - Если существуют ЭД «Заявка на закупку», находящиеся в обработке в других закупках, система выводит сообщение об ошибке: *AZK-1190.*
    - Проверяется наличие ЭД «Аукционное предложение поставщика» на статусе *«Принято»*. Если такой документ:
      - Найден, ЭД «Решение о проведении торгов на ЭТП» переходит на статус *«Рассмотрение вторых частей заявок»*.
      - Не найден и признак **На аукцион не было подано предложений о цене контракта**:
        - включен, ЭД «Решение о проведении торгов на ЭТП» переходит на статус *«Рассмотрение вторых частей заявок»*;
        - выключен, проверяется количество заявок участников. Если существует только одна заявка, ЭД «Решение о проведении торгов на

ЭТП» переходит на статус *«Рассмотрение вторых частей заявок»*; если для решения о размещении заказа имеется две или более заявки участника, ЭД «Решение о проведении торгов на ЭТП» переходит на статус *«Аукцион»*; если заявок нет, ЭД «Решение о проведении торгов на ЭТП» переходит на статус *«Размещен на ЭТП»*.

- Выключен:
  - проверяется наличие лимитов;
  - заявки участников на статусе *«Обработка завершена»* и *«Не рассматривалась»* возвращаются на статус *«Зарегистрирован»*;
  - удаляется последнее опубликованное ЭД «Извещение».
  - если для решения о размещении закупки отсутствуют заявки участников, то:
    - удаляются данные из АРМ «Рассмотрение первых частей заявок»;
    - удаляются прикрепленные файлы протокола с категорией **Протокол рассмотрения заявок на участие в электронном аукционе**;
    - решение о размещении заказа переходит на статус *«Размещен на ЭТП»*;
  - если для решения о размещении заказа имеется только одна заявка участника, то:
    - удаляются данные из АРМ «Рассмотрение первых частей заявок» и «Рассмотрение вторых частей заявок»;
    - заявка участника удаляется;
    - удаляются прикрепленные файлы протокола с категорией **Протокол рассмотрения единственной заявки на участие в электронном аукционе**;
    - решение о размещении заказа переходит на статус *«Размещен на ЭТП»*;
  - если для решения о размещении заказа имеется две или более заявки участника на статусе *«Отказана»* без признака **Получена вторая часть заявки**, то:
    - удаляются данные из АРМ «Рассмотрение первых частей заявок»;
    - заявки участника удаляются;
    - удаляются прикрепленные файлы протокола с категорией **Протокол рассмотрения заявок на участие в электронном аукционе**;
    - решение переходит на статус *«Размещен на ЭТП»*;
  - в остальных случаях:

- удаляются данные из АРМ «Рассмотрение вторых частей заявок»;
- в заявках участников с признаком **Получена вторая часть заявки** удаляются сведения об участниках и причины отклонения, выключается признак **Получена вторая часть заявки**;
- удаляются прикрепленные файлы протокола с категорией **Протокол рассмотрения заявки единственного участника электронного аукциона** и **Протокол подведения итогов электронного аукциона**;
- решение о размещении заказа переходит на статус *«Рассмотрение вторых частей заявок»*.

3.2.2.7 ЭД «Решение о проведении торгов на ЭТП» на статусе «Перерегистрирован»

ЭД «Решение о проведении торгов на ЭТП» переходит на статус *«Перерегистрирован»*, когда порожденный документ переходит на статус *«Размещен на ЭТП»*, и в порожденном решении вместо извещения с типом **Объявление процедуры закупки** формируется извещение с типом **Изменение условий**.

3.2.2.8 ЭД «Решение о проведении торгов на ЭТП» на статусе «Аукцион»

На статусе *«Аукцион»* возможны следующие варианты обработки:

- Для ЭД «Решение о проведении торгов на ЭТП» на локальной ЭТП доступны следующие действия:
  - **На рассмотрение** – при выполнении действия осуществляются следующие контроли:
    - Если для решения активен признак **Связь с ЭТП аннулирована**, то система останавливает обработку документа и выводит сообщение об ошибке: *AZK-818.*
    - Если для решения есть хотя бы одно предложение поставщика, то решение переходит на статус *«Рассмотрение вторых частей заявок»*.
    - Если для решения активен признак **Размещение заказа в соответствии с 94-ФЗ** и предложений поставщиков нет, то решение переходит на статус *«Обработка завершена»*.
    - Если для решения не активен признак **Размещение заказа в соответствии с 94-ФЗ** и предложений поставщиков нет, то:

- проверяется, что во всех заявках поставщиков на статусе *«Зарегистрирован»* внесены данные об участниках. Если данных нет, то система выводит сообщение об ошибке: *AZK-1404.*
- переходит на статус *«Рассмотрение вторых частей заявок»*, если доступны все заявки, допущенные на первом рассмотрении;
- устанавливается информативный признак **На аукцион не было подано предложений о цене контракта**.

- Проверяется наличие признака **Выгружен в ЕИС**:
  - если признак не активирован, то решение переходит на статус *«Рассмотрение вторых частей заявок»*.
  - если признак активирован, то проверяется наличие признака **Размещение заказа в соответствии с 94-ФЗ**, если признак:
    - присутствует, то система выводит сообщение об ошибке: *AZK-887.*
    - отсутствует, то проверяется указанная в решении ЭТП, если:
      - указана не локальная ЭТП и не активирован признак **Связь с ЭТП аннулирована**, то система выводит сообщение об ошибке: *AZK-2286.*
      - указана локальная ЭТП и активирован признак **Связь с ЭТП аннулирована**, то выполняется стандартное действие **На рассмотрение** для локальных решений.
- Проверяется наличие признака **Сведения о проведении процедуры загружены из ЕИС** или **Сведения о проведении процедуры загружены с ЭТП**. Если признак активирован, то система выводит одно из следующих сообщений об ошибке:
  - если активирован признак **Сведения о проведении процедуры загружены из ЕИС**, то: *AZK-2399.*
  - если активирован признак **Сведения о проведении процедуры загружены с ЭТП**, то: *AZK-XXXX. Ошибка обработки документа (DOC): сведения о проведении процедуры (протоколы) необходимо загрузить из файла с ЭТП.*
- Если решение содержит требование с типом *Отсутствие в реестре недобросовестных поставщиков* и:
  - заполнено ИНН поставщика;
  - справочник *Реестр недобросовестных поставщиков* содержит хоть одну запись с ИНН поставщика;
  - статус записи отличен от *«Информация исключена из РНП на время судебного разбирательства»*, *«Отклонена (Отказ во включении в РНП)»* или *«Информация исключена из РНП. Архив»*;

- статус записи отличен от *«Информация исключена из РНП на время судебного разбирательства»*, *«Отклонена (Отказ во включении в РНП)»* или *«Информация исключена из РНП. Архив»*;
- поле **Дата исключения** не заполнено или больше текущей даты хотя бы для одной записи с ИНН поставщика,

то в требовании для поставщика устанавливается несоответствие, заявка поставщика переходит (или остается) на статус *«Отказан»* и в причины отказа добавляется причина *Сведения о поставщике содержатся в реестре недобросовестных поставщиков*.

Если ИНН поставщика не указан, то контроль не осуществляется.

Если в заявках поставщиков на статусе *«Зарегистрирован»* значение хотя бы одного логического требования (*Логическое (требование к 2ой части заявки*), *Отсутствие в реестре недобросовестных поставщиков*) или документов и сведений (*Требования к документам (статья 31 44-ФЗ от 05.04.2013)*, *Требования к документам (п.1, ч.1, ст.11, 94-ФЗ)*, *Требования к документам (п.1, ч.2, ст.11, 94-ФЗ)*, *Требования к документам (п.2.1, ст.11, 94-ФЗ)*, *Требования к документам (п.5, ч.4, ст.41.6, 94-ФЗ)*) выставлено в значение *Не указано* и для интервальных требований (*Интервальное (требование к 2-ой части заявки)*) значение не указано, то не осуществляются контроли соответствия заявок по указанным требованиям при переходе на следующий статус и заявки поставщиков остаются на статусе *«Зарегистрирован»*, если нет несоответствия по другим требованиям.

- **Вернуть** – при выполнении данного действия осуществляются следующие контроли:
  - Если решение было выгружено в ЕИС и для решения активен признак **Связь с ЭТП аннулирована**, то система останавливает обработку документа и выводит сообщение об ошибке: *AZK-818.*

    Если пользователь обладает специальным правом *Разрешить вносить изменения в решения опубликованные в ЕИС*, то данный контроль игнорируется.
  - Если для решение активен признак **Размещение заказа в соответствии с 94-ФЗ**, то система останавливает обработку документа и выводит сообщение об ошибке: *AZK-2286.*

    Если пользователь обладает специальным правом *Разрешить вносить изменения в решения опубликованные в ЕИС*, то данный контроль игнорируется.
  - Проверяется наличие признака **Сведения о проведении процедуры загружены из ЕИС** или **Сведения о проведении процедуры загружены с ЭТП**. Если признак активирован, то:
    - удаляются прикрепленные заявки участника;
    - удаляются прикрепленные файлы протокола с категорией «Протокол рассмотрения заявок на участие в электронном аукционе»;
    - документ переходит на статус:

- *«Размещен в ЕИС»*, если активирован признак **Сведения о проведении процедуры загружены из ЕИС**;
- *«Размещен на ЭТП»*, если активирован признак **Сведения о проведении процедуры загружены с ЭТП**.

Если выполнены все контроли, и:

- решение не выгружалось в ЕИС и проходило этап **Аукциона**, то решение переходит на статус *«Рассмотрение первых частей»*, в противном случае документ остается на текущем статусе;
- решение выгружалось в ЕИС и на первом этапе рассмотрения прошло две или более заявок поставщиков, или только одна ЭД «Заявка на закупку» прошла первое и второе рассмотрение, то решение переходит на статус *«Размещен в ЕИС»*, при этом ЭД «Заявка на закупку» переходит на статус *«Удален»* со статусов *«Отказан»* и *«Зарегистрирован»*.

- **Загрузить протокол** – при выполнении действия проверяется наличие признака **Сведения о проведении процедуры загружены из ЕИС**. Если признак активирован, то на экране появится форма с доступными для загрузки файлами, для загрузки доступны файлы с категорией *Протокол проведения электронного аукциона* и *Протокол о признании электронного аукциона несостоявшимся*.

  После выбора протокола:

  - если выбран тип:
    - *Протокол проведения электронного аукциона*, то формируется ЭД «Аукционное предложение поставщика» и документ переходит на статус *«Рассмотрение вторых частей заявок»*;
    - *Протокол о признании электронного аукциона несостоявшимся*, то в решении активируется признак **На аукцион не было подана предложений о цене контракта**.

  Если признак **Сведения о проведении процедуры загружены из ЕИС** не активирован, то система выводит сообщение об ошибке: *AZK-239910.*

  Если в документе активирован признак **Процедура проводится в соответствии с нормами 223-ФЗ**, то для выбора становятся доступны файлы с категорией **Протокол проведения аукциона для открытого аукциона в электронной форме (по 94ФЗ)**, соответствующие файлу «Протокола проведения аукциона для открытого аукциона в электронной форме (по 94ФЗ)». Если файл выбран, то:

  - формируется ЭД «Аукционные предложения поставщика»;
  - если в протоколе отсутствуют предложения участников, то в решении активируется признак **На аукцион не было подано предложений о цене контракта**;

- документ переходит на статус *Рассмотрение вторых частей заявок*.

- Для ЭД «Решение о проведении торгов на ЭТП», выгруженного на ЭТП не доступны любые действия. Переход по статусам осуществляется по выполнении задания планировщика, если не было подано ни одного предложения, то решение переходит на статус *«Обработка завершена»*, в противном случае на статус *«Рассмотрение вторых частей заявок»*.

  При необходимости запроса вторых частей заявок необходимо подписать **Запрос на предоставлении всех вторых частей заявок**.

3.2.2.9 ЭД «Решение о проведении торгов на ЭТП» на статусе «Размещен на ЭТП»

При переходе на статус *«Размещен на ЭТП»* формируется ЭД «Извещение» с типом **Объявление процедуры закупки**, если включен системный параметр **Автоматически генерировать все типы извещений или установлен соответствующий тип извещения**.

Для ЭД «Решение о проведении торгов на ЭТП» на статусе *«Размещен на ЭТП»* доступны следующие действия:

- **На рассмотрение** – при выполнении действия, если в документе указана ЭТП «ОТС», то документ обрабатывается локально.
- **Вернуть** – при выполнении действия осуществляются следующие контроли:
  - В документе проверяется указанная ЭТП:
    - Если указаны ЭТП «Сбербанк-АСТ», «РТС», «ММВБ», «ЕЭТП» или «ОТС», система выводит сообщение об ошибке: *AZK-2286*.
    - Если документ обрабатывается локально:
      - проверяется наличие хотя бы одного порожденного протокола на статусе, отличном от *«Удален»*. Если такой документ найден, система выводит сообщение об ошибке: *AZK-6078*.
      - проверяется наличие связанных заявок поставщиков на статусе, отличном от «Отложен». Если такой документ найден, система выводит сообщение об ошибке: *AZK-2288*.

  Если все контроли пройдены, то документ возвращается на предыдущий статус.
- **Загрузить протокол** – при выполнении действия, если в документе указана:
  - любая ЭТП, кроме «ОТС», то система выводит сообщение об ошибке: *AZK-6010*.
  - ЭТП «ОТС», то с ЭТП запрашиваются сведения о наличии протоколов и если в принимаемом пакете:

- отсутствует «Протокол рассмотрения заявок участников (рассмотрение первой части заявок)», то система выводит уведомление: *На ЭТП отсутствует опубликованный протокол рассмотрения первых частей*;
- присутствует «Протокол рассмотрения заявок участников (рассмотрение первой части заявок)», то:
  - загружаются данные из «Протокола электронного аукциона»;
  - если в составе пакета есть два или более «Протокола рассмотрения заявок участников (рассмотрение первой части заявок)», то загружается протокол с максимальной датой публикации и:
    - активируется признак **Сведения о проведении процедуры загружены с ЭТП**;
    - если выбран:
      - «Протокол рассмотрения заявок участников (рассмотрение первой части заявок)» и в протоколе:
        - отсутствуют заявки участников, то документ переходит на статус *«Обработка завершена»*;
        - присутствуют заявки участников, то:
          - загружаются заявки участников из «Протокола рассмотрения заявок участников (рассмотрение первой части заявок)»;
          - если в результате загрузки:
            - есть две или более заявки участника на статусе *«Зарегистрирован»*, то документ переходит на статус *«Аукцион»*;
            - есть только одна заявка участника на статусе *«Зарегистрирован»*, то документ переходит на статус *«Рассмотрение вторых частей заявок»*;
            - все заявки участников находятся на статусе *«Отказан»*, то документ переходит на статус *«Обработка завершена»*.
      - «Протокол рассмотрения заявок участников (рассмотрение первой части заявок)» и в протоколе только одна заявка участника, то:
        - заполняются данные согласно формату «Протокола электронного аукциона», требования документов и сведений устанавливаются в значение *Не указано*;
        - если единственная заявка была загружена на статусе *«Зарегистрирован»*, то заявка переходит на статус *«Обработка завершена»*.

- **Перерегистрировать** – документ переходит на статус *«Перерегистрация»*.

При выполнении действия осуществляются следующие контроли:

- Значение поля **Срок окончания подачи заявок** должно быть не меньше чем: ***Дата объявления*** *+ значение системного параметра* ***Минимальный срок размещения извещения до даты окончания срока подачи заявок (дней)***, если сумма решения превышает значение системного параметра **Максимальная допустимая сумма при небольших объемах закупки (руб.)**. Если контроль не выполнен, то система выдает следующее сообщение об ошибке: *AZK-2280.*
- Значение поля **Срок окончания подачи заявок** должно быть не меньше чем: ***Дата объявления*** *+ значение системного параметра* ***Минимальный срок размещения извещения до даты окончания срока подачи заявок, при небольших объемах закупки (дней)***, если сумма решения не превышает значение системного параметра **Максимальная допустимая сумма при небольших объемах закупки (руб.)**. Если контроль не выполнен, то система выдает следующее сообщение об ошибке: *AZK-2280.*
- Должна существовать хотя бы одна из ЭП подписанная ролью *Заказчик*, *Уполномоченный орган* или *Специализированная организация*. Если контроль не выполнен, то система выдает следующее сообщение об ошибке: *Отсутствует ЭП заказчика, уполномоченного органа или специализированной организации*.
- Специализированная организация (организатор) имеет признак **Регистрации на ЭТП**, в разрезе ЭТП. Если контроль не выполнен, то система выдает следующее сообщение об ошибке: *AZK-2278.*

- **Отказаться от проведения** – при выполнении действия:
  - Проверяется возможность отказа от проведения закупки в соответствии с параметром **Контроль минимально допустимого срока отказа от проведения открытого аукциона в электронной форме**. Если контроль не пройден, то система выводит сообщение об ошибке: *AZK-1196.*
  - Проверяется заполнение поля **Номер извещения в ЕИС** и его корректность в соответствии с параметром **Номер извещения в ЕИС** (**check_oos_doc_number**).

    Если поле не заполнено, то система выводит сообщение об ошибке: *AZK-726.*

    Если поле заполнено не корректно, то система выводит сообщение об ошибке: *AZK-844.*
  - Если в решении активирован признак **Выгружен в ЕИС**, то:
    - заявки поставщиков остаются на текущем статусе;
    - заявки на закупку переходят на статус *«Обработка завершена»*;
    - освобождается резерв плана;
    - вызывается форма *Сведения об отмене определения поставщика (подрядчика, исполнителя)*:

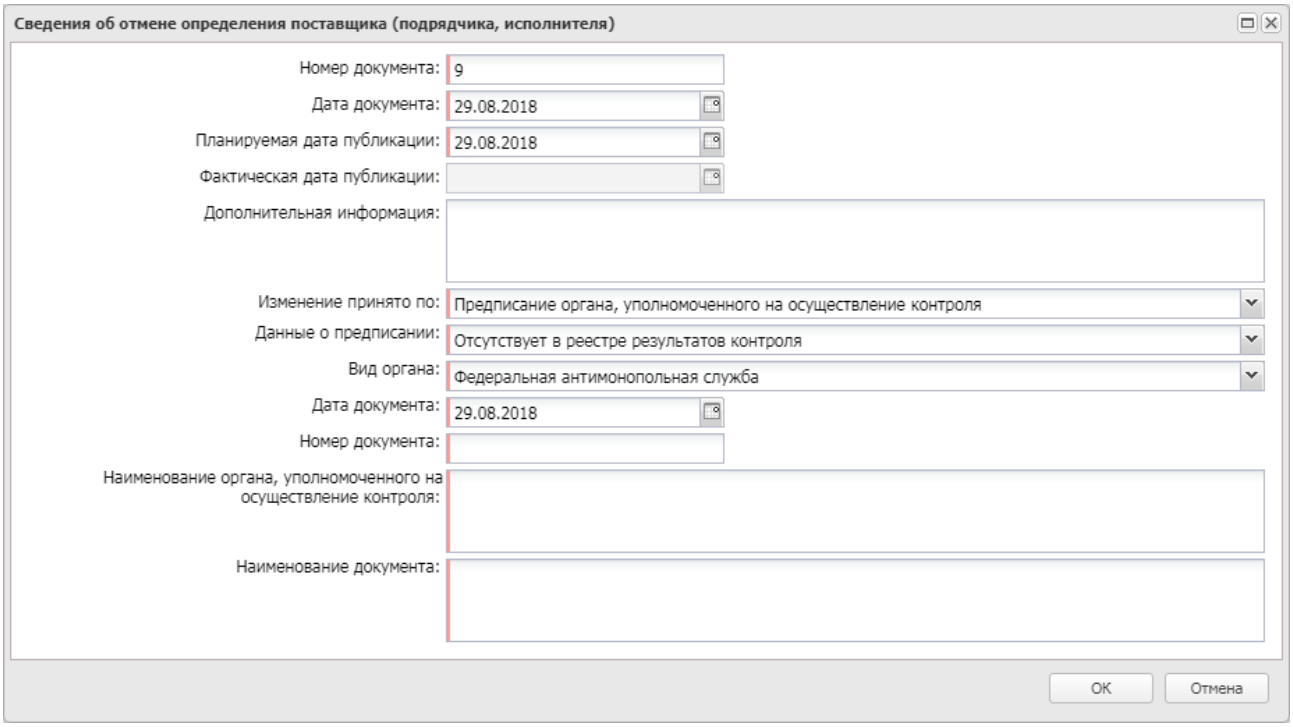

Рисунок 58 – Форма «Сведения об отмене определения поставщика (подрядчика, исполнителя)»

На форме заполняются следующие поля:

- **Номер документа** – указывается номер решения. Обязательно для заполнения. Доступно для редактирования.
- **Дата документа** – указывается текущая дата. Обязательно для заполнения. Доступно для редактирования.
- **Планируемая дата публикации** – указывается текущая дата. Не отображается для документов, созданных с признаком **Процедура проводится в соответствии с нормами 223-ФЗ**. Обязательно для заполнения. Доступно для редактирования.
- **Фактическая дата публикации** – поле заполняется автоматически при загрузке решения из ЕИС. Недоступно для редактирования.
- **Дополнительная информация** – указывается дополнительная информация. Обязательно для заполнения в документах, созданных с признаком **Процедура проводится в соответствии с нормами 223-ФЗ**. Доступно для редактирования.
- **Изменение принято по** – из раскрывающегося списка выбирается одно из значений:
  - *По решению заказчика (организации, осуществляющей размещение)*;
  - *Предписание органа, уполномоченного на осуществление контроля*;
  - *Решение судебного органа*;

- *Общественное обсуждение.*

Обязательно для заполнения.

- **Данные о предписании** – из раскрывающегося списка выбирается признак наличия или отсутствия данных о предписании в реестре ЕИС. Отображается и доступно для редактирования, если в поле **Изменение принято по** выбрано значение *Предписание органа, уполномоченного на осуществление контроля.* Обязательно для заполнения.
- **Номер предписания** – вручную указывается номер предписания. Отображается и доступно для редактирования, если в поле **Данные о предписании** выбрано значение *Есть в реестре результатов контроля.* Необязательно для заполнения.
- **Номер результата контроля** – вручную указывается номер результата контроля. Отображается и доступно для редактирования, если в поле **Данные о предписании** выбрано значение *Есть в реестре результатов контроля.* Обязательно для заполнения.
- **Вид органа** – из раскрывающегося списка выбирается одно из значений:
  - *Федеральная антимонопольная служба*;
  - *Федеральная служба по оборонному заказу*;
  - *Орган исполнительной власти субъекта РФ*;
  - *Орган местного самоуправления муниципального района, городского округа*.

  Отображается и доступно для редактирования, если в поле **Данные о предписании** выбрано значение *Отсутствует в реестре результатов контроля.* Обязательно для заполнения.
- **Дата принятия решения/Дата документа** – указывается дата принятия решения. Отображается и доступно для редактирования в следующих случаях:
  - если в поле **Данные о предписании** выбрано значение *Отсутствует в реестре результатов контроля*;
  - если в поле **Изменение принято по** выбрано значение *По решению заказчика (организации, осуществляющей размещение)*, *Решение судебного органа* или *Общественное обсуждение*.

  Если в поле **Изменение принято по** выбрано значение *По решению заказчика (организации, осуществляющей размещение)* или включен признак **Процедура проводится в соответствии с нормами 223-ФЗ**, то заголовок поля изменяется на **Дата принятия решения**. Обязательно для заполнения.
- **Номер документа** – вручную указывается номер решения. Отображается и доступно для редактирования в следующих случаях:
  - если в поле **Данные о предписании** выбрано значение *Отсутствует в реестре*

результатов контроля;

- если в поле **Изменение принято по** выбрано значение *Решение судебного органа* или *Общественное обсуждение*.

Обязательно для заполнения.

- **Наименование органа, уполномоченного на осуществление контроля** – вручную указывается наименование органа. Отображается и доступно для редактирования, если в поле **Данные о предписании** выбрано значение *Отсутствует в реестре результатов контроля*. Обязательно для заполнения.
- **Наименование судебного органа** – вручную указывается наименование судебного органа. Отображается и доступно для редактирования, если в поле **Изменение принято по** указано значение *Решение судебного органа*. Обязательно для заполнения.
- **Наименование документа** – вручную указывается наименование документа. Отображается и доступно для редактирования в следующих случаях:
  - если в поле **Данные о предписании** выбрано значение *Отсутствует в реестре результатов контроля*;
  - если в поле **Изменение принято по** выбрано значение *Решение судебного органа* или *Общественное обсуждение*.

  Обязательно для заполнения.
- **Основание внесения изменений по предписанию** – вручную указывается основание внесения изменений. Отображается и доступно для редактирования, если в поле **Данные о предписании** выбрано значение *Есть в реестре результатов контроля*. Необязательно для заполнения.

После заполнения необходимых данных нажимается кнопка **ОК**.

Примечание. *Если в документе включен признак* ***Процедура проводится в соответствии с нормами 223-ФЗ****, то поля* ***формы*** *становятся недоступны, кроме полей* ***Дата документа*** *и* ***Дополнительная информация****.*

При сохранении внесенных данных осуществляются следующие контроли:

- Проверяется, что если в поле **Данные о предписании** выбрано значение *Отсутствует в реестре результатов контроля*, то заполнены поля:
  - **Уполномоченный орган на осуществление контроля**;
  - **Наименование контролирующего (судебного) органа**;
  - **Дата документа**;
  - **Номер документа**;

- **Наименование документа**.

Если поля не заполнены, то система выводит сообщение об ошибке: *AZK-2374.*

- Проверяется, что если в поле **Данные о предписании** выбрано значение *Есть в реестре результатов контроля*, то заполнено поле **Номер результата контроля**. Если поле не заполнено, то система выводит сообщение об ошибке: *AZK-2374.*
- Проверяется, что если в поле **Изменение принято по** указано значение *Решение заказчика, уполномоченного органа*, то заполнено поле **Дата документа**.
- Проверяется, что если в поле **Изменение принято по** указано значение *Решение судебного органа*, то заполнены поля:
  - **Наименование контролирующего (судебного) органа**;
  - **Дата документа**;
  - **Номер документа**;
  - **Наименование документа**.

  Если поля не заполнены, то система выводит сообщение об ошибке.
- Проверяется, что если в поле **Изменение принято по** указано значение *Общественное обсуждение*, то заполнены поля:
  - **Дата документа**;
  - **Номер документа**;
  - **Наименование документа**.

  Если поля не заполнены, то система выводит сообщение об ошибке.

Выполняется освобождение остатков резерва лимитов плана при активном параметре **Автоматически освобождать остаток резерва лимитов плана при отказе от размещения заказа** (пункт меню **Сервис→Параметры системы**, группа настроек **Документооборот**, подгруппа настроек **Решение**).

ЭД «Решение о проведении торгов на ЭТП» переходит на статус «*Отказ от проведения*».

- Если признак **Выгружать в ЕИС** выключен, то:
  - если активирован признак **Размещение заказа в соответствии с 94-ФЗ**, то система выводит сообщение об ошибке: *AZK-887.*
  - если признак **Размещение заказа в соответствии с 94-ФЗ** не активирован, то:
    - вызывается форма *Сведения об отмене определения поставщика (подрядчика, исполнителя)*;
    - в ЕИС отправляется извещение об отмене процедуры в соответствии с форматом **Извещение об отмене определения поставщика (подрядчика, исполнителя)**;

- документ переходит на статус *«Извещение об отмене отправлено»*.

Переход на статус *«Рассмотрение первых частей заявок»* возможен только по сообщению с ЭТП. Система регулярно отправляет запросы на ЭТП:

- В случае, если на ЭТП, на аукцион не было подано ни одной заявки, то решение автоматически переходит на статус *«Рассмотрение первых частей»*. Автоматически формируется ЭД «Извещение» с типом *Признание закупки несостоявшейся*.
- В случае, если на ЭТП, на аукцион была подана только одна заявка, то решение автоматически переходит на статус *«Рассмотрение первых частей заявок»*, с ЭТП приходят первая и вторая части заявки. Автоматически формируется ЭД «Извещение» с типом *Признание закупки несостоявшейся*.
- В случае, если на ЭТП, на аукцион было подано две и более заявок, то решение автоматически переходит на статус *«Рассмотрение первых частей заявок»*, с ЭТП приходят первые части заявок. Автоматически формируется ЭД «Извещение» с типом *Завершение приема заявок*.

3.2.2.10 ЭД «Решение о проведении торгов на ЭТП» на статусе «Несоответствие плану»

Над ЭД «Решение о проведении торгов на ЭТП» на статусе *«Несоответствие планам»* можно выполнить следующие действия:

- **Игнорировать** – ЭД «Решение о проведении торгов на ЭТП» переходит на статус *«Экспертиза»*.
- **Отложить** – ЭД «Решение о проведении торгов на ЭТП» возвращается на статус *«Отложен»* и становится доступным для редактирования.
- **Отказать** – на экране появится *Редактор примечаний*.

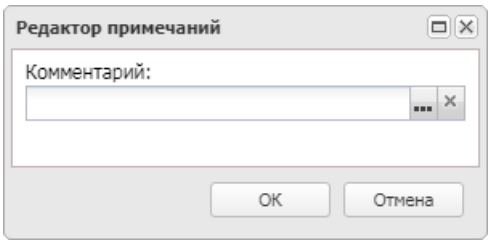

Рисунок 59 – Редактор примечаний

В поле **Комментарий** вносится причина отказа. Если в параметрах системы активен параметр **Причина отказа только из справочника** (пункт меню **Сервис→Параметры системы**, группа настроек **Документооборот**), то значение поля выбирается из справочника *Причины отказа*. Если параметр не активен, то система позволяет вносить любое значение не из справочника.

После внесения данных нажмите кнопку **ОК**.

ЭД «Решение о проведении торгов на ЭТП» переходит на статус *«Отказан»*. Причина отказа указывается в поле **Примечание** на закладке **Общая информация**.

Над ЭД «Решение о торгов на ЭТП» на статусе *«Отказан»* можно выполнить действие **Вернуть на согласование**. В результате документ возвращается на статус *«Несоответствие плану»*.

- **Проверить повторно** – при выполнении действия **Проверить повторно** осуществляется повторный контроль на соответствие документа плану размещения заказа. В случае непрохождения контроля ЭД «Решение о проведении торгов на ЭТП» остается на статусе *«Несоответствие плану»*. При прохождении контроля документ переходит на статус *«Экспертиза»*.
- **На доработку документации** – при выполнении данного действия осуществляются следующие действия:
  - Проверяется, что заполнено поле **Разработчик документации**. Если условие не выполняется, система выводит сообщение об ошибке *AZK-233410.*

    Если контроль выполнен, то решение переходит на статус *«Разработка документации»*.

3.2.2.11 ЭД «Решение о проведении торгов на ЭТП» на статусе «Рассмотрение вторых частей заявок»

При переходе на статус *«Рассмотрение вторых частей заявок»* с получением сообщения со вторыми частями заявок от РТС-Тендер, с площадки по ссылкам из сообщения загружаются файлы аккредитационных документов поставщика. Загруженные файлы прикрепляются к соответствующей ЭД «Заявка поставщика на участие в открытом аукционе в электронной форме» с категорией **Сведения об Участнике размещения заказа**.

Над ЭД «Решение о проведении торгов на ЭТП» на статусе *«Рассмотрение вторых частей заявок»* возможно выполнить следующие действия:

- **Завершить** – при выполнении действия выполняются следующие проверки:
  - Если для решения активирован признак **Выгружен в ЕИС**, то проверяется указанная в решении ЭТП, если:
    - указана не локальная ЭТП или отсутствует признак **Связь с ЭТП аннулирована**, то выполнять действие для решений в связке с ЭТП;
    - указана локальная ЭТП или есть признак **Связь с ЭТП аннулирована**, то выполняется действие для локальных решений.

- Если для решения активирован признак **Связь с ЭТП аннулирована**, то система останавливает обработку документа и выводит сообщение об ошибке: *AZK-818*.
  - Если для решения признак **Размещение заказа в соответствии с 94-ФЗ:**
    - активен и если:
      - есть хотя бы одна заявка поставщика, то решение переходит на статус *«Рассмотрение вторых частей заявок»*;
      - заявок поставщиков нет, то решение переходит на статус *«Обработка завершена»* и ЭД «Контракт» не формируется.
    - не активен и если этап **Аукцион**:
      - не проходил и есть хотя бы одна заявка поставщика, то решение переходит на статус *«Рассмотрение вторых частей заявок»*, если заявок поставщиков нет, то решение переходит на статус *«Обработка завершена»* и ЭД «Контракт» не формируется;
    - проходил и есть хотя бы одно предложение поставщика:
      - если рассмотрение прошло две и более заявки, то формируется ЭД «Извещение» с текстом: *Завершено рассмотрение вторых частей заявок на участие в открытом аукционе в электронной форме №<Номер> от <дата размещения>: <Наименование аукциона>. Открытый аукцион в электронной форме признан состоявшимся*. Решение переходит на статус *«Обработка завершена»* и формируется ЭД «Контракт».
      - если рассмотрение прошла только одна заявка, то формируется ЭД «Извещеие» с текстом: *Завершено рассмотрение вторых частей заявок на участие в открытом аукционе в электронной форме №<Номер> от <дата размещения>: <Наименование аукциона>. Аукцион признан несостоявшимся, этап рассмотрения вторых частей заявок прошла только одна заявка*. Решение переходит на статус *«Обработка завершена»* и формируется ЭД «Контракт», с указанием способа определения поставщика (подрядчика, исполнителя) *Электронный аукцион*.
      - если рассмотрение не прошла ни одна заявка, то формируется ЭД «Извещеие» с текстом: *Завершено рассмотрение вторых частей заявок на участие в открытом аукционе в электронной форме №<Номер> от <дата размещения>: <Наименование аукциона>. Аукцион признан несостоявшимся, этап рассмотрения вторых частей заявок не прошла ни одна заявка*. Решение переходит на статус *«Обработка завершена»* и ЭД «Контракт» не формируется.
      - если нет предложений и рассмотрение прошло две и более заявки:

- решение переходит на статус *«Обработка завершена»*. Формируется ЭД «Контракт» с участником, прошедшим второй этап рассмотрения, дата и время подачи заявки которого, были зарегистрированы раньше, чем дата и время подачи заявки остальных допущенных участников. Способ определения поставщика (подрядчика, исполнителя) контракта указывается как *Закупка у единственного поставщика (исполнителя, подрядчика)*.

- рассмотрение прошла только одна заявка:
  - решение переходит на статус *«Обработка завершена»*. Формируется ЭД «Контракт» с единственным прошедшим рассмотрение участником. Способ определения поставщика (подрядчика, исполнителя) контракта указывается как *Закупка у единственного поставщика (исполнителя, подрядчика)*.
- если рассмотрение не прошла ни одна заявка, то формируется ЭД «Извещеие» с текстом: Завершено *рассмотрение вторых частей заявок на участие в открытом аукционе в электронной форме №<Номер> от <дата размещения>: <Наименование аукциона>. Аукцион признан несостоявшимся, этап рассмотрения вторых частей заявок не прошла ни одна заявка*. Решение переходит на статус *«Обработка завершена»* и ЭД «Контракт» не формируется.

- Если в заявках на статусе *«Зарегистрирован»*/*«Отказан»* с признаком **Получена вторая часть заявки с ЭТП** значение хотя бы одного логического требования *(Логическое (требование к 2ой части заявки), Отсутствие в реестре недобросовестных поставщиков)* или документов и сведений *(Требования к документам (статья 31 44-ФЗ от 05.04.2013)*, *Требования к документам (п.1, ч.1, ст.11, 94-ФЗ)*, *Требования к документам (п.1, ч.2, ст.11, 94-ФЗ)*, *Требования к документам (п.2.1, ст.11, 94-ФЗ)*, *Требования к документам (п.5, ч.4, ст.41.6, 94-ФЗ))*, выставлено в значение Не указано и для интервальных требований *(Интервальное (требование к 2ой части заявки))* значение так же не указано, то система выводит сообщение об ошибке: *AZK-XXXY. (DOC): для участника (0): (1)(2)*, где:
  - *0* – значение: *<наименование участника из заявки>*;
  - *1* – фраза:
    - *необходимо указать соответствие/не соответствие по требованию <Наименование требования>* – если указано значение *Не указано* для логического требования;
    - *необходимо указать значение по требованию <Наименование требования>* – если не указано значение для интервального требования;

- *необходимо указать соответствие/не соответствие по документам и сведениям <Наименование документов и сведений>* – если указано значение *Не указано* для документов и сведений.

Количество строк соответствует количеству не заполненных требований, документов и сведений.

- *2* – фраза: *в лоте №<номер лота>*.

- Проверяется наличие признака **Сведения о проведении процедуры загружены из ЕИС** или **Сведения о проведении процедуры загружены с ЭТП**.

Если признак активирован, то система выводит одно из следующих сообщений об ошибке:

- если активирован признак **Сведения о проведении процедуры загружены из ЕИС**, то: *AZK-2399.*
- если активирован признак **Сведения о проведении процедуры загружены с ЭТП**, то: *AZK-XXXX. Ошибка обработки документа (DOC): сведения о проведении процедуры (протоколы) необходимо загрузить из файла с ЭТП, если установлен флаг "Сведения о проведении процедуры загружены с ЭТП".*

- Проверяется, что для всех требований к участнику указано значение *Да* или *Нет*. Если условие не выполнено, то система выводит сообщение об ошибке: *AZK-5037.*

Проверка осуществляется в списке документов и сведений в заявках только на статусе *«Зарегистрирован»* и *«Отказан»* с активированным признаком **Получена вторая часть заявки с ЭТП**.

- Проверяется, что для всех преференций указано значение *Да* или *Нет*. Если условие не выполнено, то система выводит сообщение об ошибке: *AZK-5037.*

Проверка осуществляется в списке документов и сведений в заявках только на статусе *«Зарегистрирован»* и *«Отказан»* с активированным признаком **Получена вторая часть заявки с ЭТП**.

- Проверяется, что для всех требований документации с типом:
  - *Интервальное/Интервальное (требование к 2ой части заявки)*;
  - *Логический/Логическое (требование к 2ой части заявки)*;
  - *Обеспечение заявки*;
  - *Отсутствие в реестре недобросовестных поставщиков*,

указано значение *Да* или *Нет*. Если условие не выполнено, то система выводит сообщение об ошибке: *AZK-5037.*

Проверка осуществляется в списке документов и сведений в заявках только на статусе *«Зарегистрирован»* и *«Отказан»* с активированным признаком **Получена вторая часть заявки с ЭТП**.

- Проверяется, что для всех документов и информации с активированным признаком **Наличие обязательно** и типом:
  - *Не указано*;
  - *Обеспечение заявки*;
  - *Обеспечение исполнения контракта*;
  - *Требование к продукции (логическое)/Логическое требование к продукции (требование к 1ой части заявки)*;
  - *Требование к продукции (интервальное)/Интервальное требование к продукции (требование к 1ой части заявки)*;
  - *Требования к участнику первого этапа конкурса*,

  указано значение *Предоставлено* или *Не предоставлено*. Если условие не выполнено, то система выводит сообщение об ошибке: *AZK-5037.*

  Проверка осуществляется в списке документов и сведений в заявках только на статусе *«Зарегистрирован»* и *«Отказан»* с активированным признаком **Получена вторая часть заявки с ЭТП**.

- Проверяется, что в заявках участника на статусе *«Отказан»* с признаком **Получена вторая часть заявки с ЭТП** есть хотя бы одна причина отклонения. Если условие не выполнено, то система выводит сообщение об ошибке: *AZK-5039.*
- Если в решении активирован признак **Выгружать в ЕИС** и в заявках участника на статусе *«Отказан»* с признаком **Получена вторая часть заявки с ЭТП** есть хотя бы одна причина отклонения, то проверяется, что у причины отклонения заполнен внешний ключ. Если условие не выполнено, то система выводит сообщение об ошибке: *AZK-5040.*
- Проверяется, что в заявках поставщиков на статусе *«Зарегистрирован»* нет причин отклонения. Если условие не выполнено, то система выводит сообщение об ошибке: *AZK-5041.*

  Если пользователь подтверждает действие, то обработка документа продолжается. Если пользователь отклоняет действие, то обработка документа останавливается.

- Если на участие в процедуре закупки подана хотя бы одна заявка, но менее десяти на статусе *«Зарегистрирован»*, *«Не рассматривалась»* или *«Отказан»*, и активирован признак **Получена вторая часть заявки с ЭТП**, то проверяется, что среди заявок имеется хотя бы одна на статусе *«Зарегистрирован»*. Если такая заявка:

- найдена, то проверяется, что существуют заявки на статусе *«Не рассматривалась»*. Если такие заявки найдены и:
  - количество заявок на статусе *«Зарегистрирован»* больше или равно пяти, то проверяется, что номер пятой (по порядковому номеру) заявки, из числа находящихся на статусе *«Зарегистрирован»*, больше первой (по порядковому номеру) заявки, находящейся на статусе *«Не рассматривалась»*. Если условие не выполнено, то система выводит сообщение об ошибке: *AZK-6003.*
  - количество заявок на статусе *«Зарегистрирован»* меньше пяти, то проверяется, что номер последней (по порядковому номеру) заявки, из числа находящихся на статусе *«Зарегистрирован»*, больше первой (по порядковому номеру) заявки, находящейся на статусе *«Не рассматривалась»*. Если условие не выполнено, то система выводит сообщение об ошибке: *AZK-6003*.
- не найдена, то система выводит сообщение об ошибке: *AZK-6003.*

- Если для решения существует десять и более заявок на статусе *«Зарегистрирован»*, *«Не рассматривалась»* или *«Отказан»*, и активирован признак **Получена вторая часть заявки с ЭТП**, то проверяется, что количество заявок, поданных на участие в процедуре закупки и находящихся на статусе *«Зарегистрирован»*, больше или равно пяти. Если такие заявки:
  - найдены, то проверяется, что в списке заявок существуют заявки в статусе *«Не рассматривалась»*. Если такие заявки найдены, то проверяется, что номер пятой (по порядковому номеру) заявки, из числа находящихся на статусе *«Зарегистрирован»*, больше первой (по порядковому номеру) заявки, находящейся на статусе *«Не рассматривалась»*. Если условие не выполнено, то система выводит сообщение об ошибке: *AZK-6004.*
  - не найдены, то система выводит сообщение об ошибке: *AZK-6004.*

Если была подана только одна заявка, то на ЭТП отправляется ЭД «Протокол рассмотрения первых частей», содержащий причины отказа для первой и второй частей заявок.

Если все контроли пройдены, то решение переходит на статус *«Отправлен протокол подведения итогов»* и формируется ЭД «Извещение» с типом **Завершение процедуры рассмотрения вторых частей заявок**. После публикации протокола приходит уведомление о публикации протокола, содержащие решение по заявкам и файл соответствующего протокола.

При формировании ЭД «Контракт» из ЭД «Решения о проведении торгов на ЭТП», если аукцион признан не состоявшимся, т.е. второй этап рассмотрения прошла только одна заявка, то формируется контракт со способом определения поставщика *Закупка у единственного поставщика (исполнителя, подрядчика)* и в основание добавляется ссылка на федеральный закон *44-ФЗ от 05.04.2013 Статья 93 Часть 1 п. 25*.

- **Отменить аукцион** – при выполнении действия выполняются следующие проверки:

- Если для решения активен флаг **Связь с ЭТП аннулирована**, то система останавливает обработку документа и выводит сообщение об ошибке: *AZK-818.*
- Проверяется наличие признака **Сведения о проведении процедуры загружены из ЕИС**. Если признак активирован, то система выводит сообщение об ошибке: *AZK-2399.*

Если все контроли пройдены, то решение переходит на статус *«Отправлено извещение об отмене»*.

- **Вернуть** – при выполнении действия выполняются следующие контроли:
  - Если решение было выгружено в ЕИС и для решения активен признак **Связь с ЭТП аннулирована**, то система останавливает обработку документа и выводит сообщение об ошибке: *AZK-818.*

  Если пользователь обладает специальным правом *Разрешить вносить изменения в решения опубликованные в ЕИС*, то данный контроль игнорируется.

  - Если для решения не активен признак **Размещение заказа в соответствии с 94-ФЗ** и активен признак **На аукцион не было подано предложений о цене контракта**:
    - решение возвращается на статус *«Аукцион»*;
    - признак **На аукцион не было подано предложений о цене контракта** становится не активным.
  - Если в решении указана нелокальная ЭТП и признак **Связь с ЭТП аннулирована** не активен и для решения существует только одна заявка на статусе *«Зарегистрирован»* или *«Отказан»*, то решение переходит на статус *«Рассмотрение первых частей заявок»*.

  Если условия не выполнены, то система выводит сообщение об ошибке: *AZK-2286.*

  - Проверяется наличие признака **Сведения о проведении процедуры загружены из ЕИС** или **Сведения о проведении процедуры загружены с ЭТП**.

  Если признак активирован и существует только одна заявка поставщика на статусе *«Зарегистрирован»* без признака **Получена вторая часть заявки с ЭТП**, то:

  - заявки участников удаляются;
  - удаляются прикрепленные файлы протокола с категорией *Протокол рассмотрения заявок на участие в электронном аукционе*;
  - решение переходит на статус:
    - *«Размещен в ЕИС»*, если активирован признак **Сведения о проведении процедуры загружены из ЕИС**;
    - *«Размещен на ЭТП»*, если активирован признак **Сведения о проведении процедуры загружены с ЭТП**.

  Если признак активирован и существует несколько заявок поставщика, то:

- удаляются все аукционные предложения участников;
- удаляются прикрепленные файлы протокола с категорией «Протокол проведения электронного аукциона»;
- документ переходит на статус *«Аукцион»*;
- признак **На аукцион не было подано предложений о цене контракта** снимается.

Если параметры **Выгружать уведомление о начале контроля в СКИБ/выгружать сведения об объекте контроля в СКИБ перед выгрузкой в ЕИС** и **Выгружать информацию об итоговых протоколах определения поставщика** включены, то:

- проверяется, что у организатора решения и хотя бы у одного заказчика решения в поле **Контроль в сфере закупок** указано значение *Осуществляется в СКИБ, до выгрузки объектов контроля в ЕИС* и контроль пройден*:*
  - если условие выполняется, то выводится предупреждение: *При возврате документа, сведения о прохождении контроля ФО по ч.5, ст.99 будут признаны недействительными.* Если пользователь подтверждает выполнение действия, то документ возвращается на предыдущий статус.

Если все контроли пройдены, то:

- решение переходит на статус *«Размещен в ЕИС»*, если только одна заявка поставщика прошла первое и второе рассмотрение;
- ЭД «Заявка на закупку», включенная в решение, переходит на статус *«Удален»* со статусов *«Отказан»* и *«Зарегистрирован»*;
- ЭД «Заявка на участие в открытом аукционе в электронной форме» переходит со статуса *«Не рассматривалась»* на статус *«Зарегистрирован»*.

- **Загрузить протокол** – при выполнении действия проверяется наличие признака **Сведения о проведении процедуры загружены из ЕИС** или **Сведения о проведении процедуры загружены с ЭТП**.

  Если активирован признак:

  - **Сведения о проведении процедуры загружены из ЕИС**, то на экране появится форма с доступными для загрузки файлами категории *Протокол рассмотрения заявки единственного участника электронного аукциона* или *Протокол подведения итогов электронного аукциона*;
  - **Сведения о проведении процедуры загружены с ЭТП**, то в составе пакета проверяется наличие «Протокола подведения итогов (Рассмотрение второй части заявок)»:
    - если протокол присутствует, то данные из протокола загружаются в соответствии с «Протоколом электронного аукциона», если в составе пакета есть два или более

«Протокола подведения итогов (Рассмотрение второй части заявок)», то загружается протокол с максимальной датой публикации);

- если протокол отсутствует, то система выводит уведомление уведомление: *На ЭТП отсутствует опубликованный протокол рассмотрения вторых частей заявок*.

Если ни один из признаков не активирован, то система выводит одно из следующих сообщений об ошибке:

- если признак **Выгружать в ЕИС** выключен и указана ЭТП «ОТС»: *AZK-6009.*
- в остальных случаях: *AZK-239910.*

После выбора протокола:

- осуществляется загрузка данных в заявки поставщиков, согласно «Протоколу электронного аукциона»;
- документ переходит на статус *«Обработка завершена»*.

Если в документе активирован признак **Процедура проводится в соответствии с нормами 223-ФЗ**, то для выбора становятся доступны файлы с категорией **Протокол рассмотрения вторых частей заявок для аукциона в электронной форме**, соответствующие файлу «Протокола рассмотрения вторых частей заявок для аукциона в электронной форме». Если файл выбран, то:

- загружаются данные по заявкам участника, согласно формату «Протокола рассмотрения вторых частей заявок для аукциона в электронной форме»;
- документ переходит на статус «*Обработка завершена*» согласно методу.

При выполнении приведенных выше действий система производит выгрузку протокола в СКИБ или в ЕИС (ЭТП) в соответствии со следующими условиями:

Проверяется что:

- признак **Выгружать в ЕИС** включен;
- признак **Сведения о проведении процедуры загружены из ЕИС** выключен;
- признак **Связь с ЭТП аннулирована** выключен;
- в ЭД указана не локальная ЭТП;
- данные соответствуют форматам ЭТП.

Если параметры **Выгружать уведомление о начале контроля в СКИБ/выгружать сведения об объекте контроля в СКИБ перед выгрузкой в ЕИС** и **Выгружать информацию об итоговых протоколах определения поставщика** включены, то:

- проверяется, что у организатора решения и хотя бы у одного заказчика решения в поле **Контроль в сфере закупок** указано значение *Осуществляется в СКИБ, до выгрузки объектов контроля в ЕИС* и если:

- контроль пройден, протокол выгружается в ЕИС (ЭТП), в соответствии с форматом протокола для соответствующего класса, способа определения поставщика и типа протокола. Документ переходит на статус *«Отправлен протокол подведения итогов»*.
- контроль не пройден, то проверяется наличие для бюджета документа настройки адреса в таблице маршрутизации для сайта СКИБ:
  - если адрес не указан, то система выводит сообщение об ошибке: *AZK-616, AZK-617.*
  - если адрес указан, то формируется сообщение в по формату **wapper** в **document**, **azkDocument**, заполняется атрибут **protocol** и передавать на взаимодействующий сервер, если:
    - сообщение не сформировалось, то причина ошибки выводится пользователю;
    - взаимодействующий сервер:
      - отклонил загрузку (ошибка загрузки), то причина ошибки выводится пользователю;
      - подтвердил загрузку, то документ переходит на статус *«Отправлен протокол подведения итогов»*.
- если параметры выключены и в поле **Контроль в сфере закупок** указано значение отличное от *Осуществляется в СКИБ, до выгрузки объектов контроля в ЕИС,* то протокол выгружается в ЕИС (ЭТП), в соответствии с форматом протокола для соответствующего класса, способа определения поставщика и типа протокола. Документ переходит на статус *«Отправлен протокол подведения итогов»*.

3.2.2.12 ЭД «Решение о проведении торгов на ЭТП» на статусе «ЭП неверна»

Документ переходит на статус *«ЭП неверна»*, если не удалось осуществить проверку ЭП. В примечания к документу, будет выведена причина ошибки. Над документом на статусе *«ЭП неверна»* можно выполнить следующие действия:

- **Отложить** – при выполнении действия документ переходит на статус *«Отложен»*.
- **Проверить повторно** – при выполнении действия осуществляется повторная проверка ЭП пользователя. При прохождении проверки документ переходит на статус *«Экспертиза»* или *«Несоответствие плану»*, в противном случае остается на статусе *«ЭП неверна»*.

3.2.2.13 ЭД «Решение о проведении торгов на ЭТП» на статусе «Ожидание»

Статус *«Ожидание»* является промежуточным техническим статусом в документе и доступен только на offline-клиентах. Документ переходит на статус *«Ожидание»*, после любого действия изменяющего его статус. На статусе не доступны любые действия. При переходе на *«Ожидание»* на Master-сайт отправляется запрос на подтверждение возможности выполнения действия. По результатам проверки Master-сайтом, на offline-клиент возвращается информация о новом статусе документа.

3.2.2.14 ЭД «Решение о проведении торгов на ЭТП» на статусе «Перерегистрация»

ЭД «Решение о проведении торгов на ЭТП» переходит на статусе *«Перерегистрация»* при выполнении действия **Перерегистрировать** на статусе *«Размещен на ЭТП»* или *«Размещен в ЕИС»* можно выполнить следующие действия:

- **Разъяснение документации** – при выполнении действия формируется ЭД «Запрос» на статусе *«Отложен»*, в котором автоматически заполняются поля.

По результатам обработки порожденного ЭД «Решение о проведении торгов на ЭТП» родительский ЭД переходит на статус *«Перерегистрирован»*.

Если в порожденном ЭД «Решение о проведении торгов на ЭТП» выполняется действие **Удалить** на статусе *«Отложен»*, то родительский ЭД возвращается на статус *«Размещен на ЭТП»* или *«Размещен в ЕИС»*.

3.2.2.15 ЭД «Решение о проведении торгов на ЭТП» на статусе «Рассмотрение первых частей заявок»

На статусе *«Рассмотрение первых частей заявок»* возможны следующие варианты обработки:

- Для ЭД «Решение о проведении торгов на ЭТП» на локальной ЭТП доступны следующие действия:
  - **Завершить рассмотрение первых частей** – при выполнении действия осуществляются следующие контроли:

- Если решение содержит заявки на статусе *«Отложен»*, ЭП неверна, то система выдает сообщение об ошибке: *AZK-2287.*
- Если для решения активен флаг **Связь с ЭТП аннулирована**, то система останавливает обработку документа и выводит сообщение об ошибке: *AZK-818.*
- Подана хотя бы одна заявка поставщика. Если нет ни одной заявки, обработка ЭД «Решение о проведении торгов на ЭТП» останавливается, документ переходи на статус *«Обработка завершена»*.
- Есть хотя бы одна заявка поставщика на статусе *«Зарегистрирован»*. Если контроль не выполняется, то ЭД «Решение о проведении торгов на ЭТП» переходит на статус *«Обработка завершена»*.
- Подана только одна заявка поставщика и она находится на статусе *«Зарегистрирован»*. Если контроль пройден, то решение переходит на статус *«Рассмотрение вторых частей заявок»*.
- Подано больше одной заявки поставщика и они находятся на статусе *«Зарегистрирован»*. Если контроль пройден, то решение переходит на статус *«Аукцион»*.
- Если активный признак **Выгружен в ЕИС** и активный признак **Размещение заказа в соответствии с 94-ФЗ,** то система останавливает обработку документа и выдает сообщение об ошибке: *AZK-887.*
- Если была подана только одна заявка, решение содержит требование с типом *Отсутствие в реестре недобросовестных поставщиков* и:
  - заполнено ИНН поставщика;
  - справочник *Реестр недобросовестных поставщиков* содержит хоть одну запись с ИНН поставщика;
  - статус записи отличен от *«Информация исключена из РНП на время судебного разбирательства»*, *«Отклонена (Отказ во включении в РНП)»* или *«Информация исключена из РНП. Архив»*;
  - статус записи отличен от *«Информация исключена из РНП на время судебного разбирательства»*, *«Отклонена (Отказ во включении в РНП)»* или *«Информация исключена из РНП. Архив»*;
  - поле **Дата исключения** не заполнено или больше текущей даты хотя бы для одной записи с ИНН поставщика,

  то в требовании для поставщика устанавливается несоответствие, заявка поставщика переходит (или остается) на статус *«Отказан»* и в причины отказа добавляется причина *Сведения о поставщике содержатся в реестре недобросовестных поставщиков*.

  Если ИНН поставщика не указан, то контроль не осуществляется.

- Если в заявках на статусе *«Зарегистрирован»*/*«Отказан»* значение хотя бы одного логического требования (*Логическое требование к продукции (требование к 1ой части заявки)*) или документов и сведений (*Требования к продукции (статья 33 44-ФЗ от 05.04.2013)*), выставлено в значение *Не указано* и для интервальных (*Интервальное требование к продукции (требование к 1-ой части заявки)*) значение не указано, то система выводит сообщение об ошибке: *AZK-XXXY. (DOC): для участника (0): (1)(2)*, где:
  - *0 – <наименование участника из заявки>*;
  - *1* – фраза:
    - *необходимо указать соответствие/не соответствие по требованию <Наименование требования>* – если указано значение *Не указано* для логического требования;
    - *необходимо указать значение по требованию <Наименование требования>* – если не указано значение для интервального требования;
    - *необходимо указать соответствие/не соответствие по документам и сведениям <Наименование документов и сведений>* – если указано значение *Не указано* для документов и сведений.

  Количество строк соответствует количеству не заполненных требований, документов и сведений.
  - *2* – фраза: *в лоте №<номер лота>*.

  Если в заявках поставщиков на статусе *«Зарегистрирован»* значение хотя бы одного логического требования (*Логическое (требование к 2-ой части заявки*), *Отсутствие в реестре недобросовестных поставщиков*) или документов и сведений (*Требования к документам (статья 31 44-ФЗ от 05.04.2013)*, *Требования к документам (п.1, ч.1, ст.11, 94-ФЗ)*, *Требования к документам (п.1, ч.2, ст.11, 94-ФЗ)*, *Требования к документам (п.2.1, ст.11, 94-ФЗ)*, *Требования к документам (п.5, ч.4, ст.41.6, 94-ФЗ)*) выставлено в значение *Не указано* и для интервальных требований (*Интервальное (требование к 2-ой части заявки)*) значение не указано, то не осуществляются контроли соответствия заявок по указанным требованиям при переходе на следующий статус и заявки поставщиков остаются на статусе *«Зарегистрирован»*, если нет несоответствия по другим требованиям.
- Проверяется, что для всех требований документации с типом *Требование к продукции (логическое)/Логическое требование к продукции (требование к 1ой части заявки) или Требование к продукции (интервальное)/Интервальное требование к продукции (требование к 1ой части заявки)* указано значение *Да* или *Нет*. Если условие не выполнено, то система выводит сообщение об ошибке: *AZK-5037.*
- Проверяется, что для всех документов и информации с активированным признаком **Наличие обязательно** и типом *Логический*/*Логическое (требование к 2ой части заявки)* и

Требования к продукции первого этапа конкурса указано значение *Предоставлено* или *Не предоставлено*. Если условие не выполнено, то система выводит сообщение об ошибке: *AZK-5037.*

- Проверяется, что в заявках участника на статусе *«Отказан»* указана хотя бы одна причина отклонения. Если условие не выполнено, то система выводит сообщение об ошибке: *AZK-5039.*
- Если в решении активирован признак **Выгружать в ЕИС** и в заявках участника на статусе *«Отказан»* указана хотя бы одна причина отклонения, то проверяется, что хотя бы у одной причины отклонения заполнен внешний ключ. Если условие не выполнено, то система выводит сообщение об ошибке: *AZK-5040.*
- Проверяется, что в заявках поставщиков на статусе *«Зарегистрирован»* нет причин отклонения. Если условие не выполнено, то система выводит сообщение об ошибке: *AZK-5041.*

Если пользователь подтверждает действие, то обработка документа продолжается. Если пользователь отклоняет действие, то обработка документа останавливается.

- **Вернуть** – при выполнении данного действия выполняются следующие контроли:
  - Если решение было выгружено в ЕИС и для решения активен признак **Связь с ЭТП аннулирована**, то система останавливает обработку документа и выводит сообщение об ошибке: *AZK-818.*

Если пользователь обладает специальным правом *Разрешить вносить изменения в решения опубликованные в ЕИС*, то данный контроль игнорируется.

- Проверяется наличие у решения связанных ЭД «Дополнительная информация о закупке, контракте» на всех статусах кроме *«Доп. информация недействительна»*. Если связанный документ найден, то решение не переводится на предыдущий статус и система выводит сообщение об ошибке: *AZK-XXXX Нельзя вернуть документ (DOC): существует дополнительная информация о закупке, контракте*.

Если все контроли выполнены, то ЭД «Решение о проведении торгов на ЭТП» переходит на статус *«Размещен на ЭТП»*.

- Для ЭД «Решение о проведении торгов на ЭТП», выгруженного на ЭТП, доступны следующие действия:
  - **Вернуть** – при выполнении данного действия выполняются следующие контроли:
    - Если решение было выгружено в ЕИС и для решения активен признак **Связь с ЭТП аннулирована**, то система останавливает обработку документа и выводит сообщение об ошибке: *AZK-818.*

Если пользователь обладает специальным правом *Разрешить вносить изменения в решения опубликованные в ЕИС*, то данный контроль игнорируется.

Если все контроли выполнены, то ЭД «Решение о проведении торгов на ЭТП» переходит на статус *«Размещен на ЭТП»*.

- **Отправить результат рассмотрения** – при выполнении действия на ЭТП выгружается **Протокол рассмотрения первых частей заявок**. Выполняются следующие проверки:
  - Если для решения активен флаг **Связь с ЭТП аннулирована**, то система останавливает обработку документа и выводит сообщение об ошибке: *AZK-818.*
  - Если для решения существует только одна заявка и для нее активен признак **Получена вторая часть заявки с ЭТП**, то система останавливает обработку документа и выводит сообщение об ошибке: *AZK-2391.*
  - Проверяется, что для всех требований документации с типом *Требование к продукции (логическое)/Логическое требование к продукции (требование к 1ой части заявки)* или *Требование к продукции (интервальное)/Интервальное требование к продукции (требование к 1ой части заявки)* указано значение *Да* или *Нет*. Если условие не выполнено, то система выводит сообщение об ошибке: *AZK-5037.*
  - Проверяется, что для всех документов и информации с активированным признаком **Наличие обязательно** и типом *Логический/Логическое (требование к 2ой части заявки)* и *Требования к продукции первого этапа конкурса* указано значение *Предоставлено* или *Не предоставлено*. Если условие не выполнено, то система выводит сообщение об ошибке: *AZK-5037.*
  - Проверяется, что в заявках участника на статусе *«Отказан»* указана хотя бы одна причина отклонения. Если условие не выполнено, то система выводит сообщение об ошибке: *AZK-5039.*
  - Если в решении активирован признак **Выгружать в ЕИС** и в заявках участника на статусе *«Отказан»* указана хотя бы одна причина отклонения, то проверяется, что хотя бы у одной причины отклонения заполнен внешний ключ. Если условие не выполнено, то система выводит сообщение об ошибке: *AZK-5040.*
  - Проверяется, что в заявках поставщиков на статусе *«Зарегистрирован»* нет причин отклонения. Если условие не выполнено, то система выводит сообщение об ошибке: *AZK-5041.*

  Если пользователь подтверждает действие, то обработка документа продолжается. Если пользователь отклоняет действие, то обработка документа останавливается.

Документ переходит на статус *«Отправлен протокол рассмотрения»*.

- **Завершить рассмотрение первых частей** – при выполнении действия осуществляются следующие проверки:
  - Проверяется наличие параметра **Выгружен в ЕИС**, если параметр активирован, то проверяется наличие признака **Размещение заказа в соответствии с 94-ФЗ**, если признак:
    - активирован, то система выводит сообщение об ошибке: *AZK-887.*
    - не активирован, то проверяется ЭТП, указанная в решении:
      - если указана не локальная ЭТП и отсутствует признак **Связь с ЭТП аннулирована**, то:
        - если для решения существует две и более ЭД «Заявка на участие в открытом аукционе в электронной форме», то система выводит сообщение об ошибке: *AZK-2286.*
        - если для решения существует только одна ЭД «Заявка на участие в открытом аукционе в электронной форме», то решение переходит на статус *«Рассмотрение вторых частей заявок»*.
      - если указана локальная ЭТП или активирован признак **Связь с ЭТП аннулирована**, то выполняется стандартное действие **Завершить рассмотрение первых частей** для локальных решений.
  - Если в заявках на статусе *«Зарегистрирован»*/*«Отказан»* значение хотя бы одного логического требования (*Логическое требование к продукции (требование к 1ой части заявки)*) или документов и сведений (*Требования к продукции (статья 33 44-ФЗ от 05.04.2013)*), выставлено в значение *Не указано* и для интервальных (*Интервальное требование к продукции (требование к 1ой части заявки)*) значение не указано, то система выводит сообщение об ошибке: *AZK-XXXY. (DOC): для участника (0): (1)(2)*, где:
    - *0 – <наименование участника из заявки>*;
    - *1* – фраза:
      - *необходимо указать соответствие/не соответствие по требованию <Наименование требования>* – если указано значение *Не указано* для логического требования;
      - *необходимо указать значение по требованию <Наименование требования>* – если не указано значение для интервального требования;
      - *необходимо указать соответствие/не соответствие по документам и сведениям <Наименование документов и сведений>* – если указано значение *Не указано* для документов и сведений.

Количество строк соответствует количеству не заполненных требований, документов и сведений.

- *2* – фраза: *в лоте №<номер лота>*.

Если в заявках поставщиков на статусе *«Зарегистрирован»* значение хотя бы одного логического требования (*Логическое (требование к 2ой части заявки*), *Отсутствие в реестре недобросовестных поставщиков*) или документов и сведений (*Требования к документам (статья 31 44-ФЗ от 05.04.2013)*, *Требования к документам (п.1, ч.1, ст.11, 94-ФЗ)*, *Требования к документам (п.1, ч.2, ст.11, 94-ФЗ)*, *Требования к документам (п.2.1, ст.11, 94-ФЗ)*, *Требования к документам (п.5, ч.4, ст.41.6, 94-ФЗ)*) выставлено в значение *Не указано* и для интервальных требований (*Интервальное (требование к 2-ой части заявки)*) значение не указано, то не осуществляются контроли соответствия заявок по указанным требованиям при переходе на следующий статус и заявки поставщиков остаются на статусе *«Зарегистрирован»*, если нет несоответствия по другим требованиям.

- Проверяется, что для всех требований документации с типом *Требования, установленные документацией в отношении закупаемых товаров, работ, услуг (требование к 1ой части заявки)* указано значение *Да* или *Нет*. Если условие не выполнено, то система выводит сообщение об ошибке: *AZK-5037.*
- Проверяется, что для всех документов и информации с активированным признаком **Наличие обязательно** и типом *Требования, установленные документацией о проведении закупки (требование к 2ой части заявки)* и *Документы и информация, предоставляемые в составе 1-ой части заявки* указано значение *Предоставлено* или *Не предоставлено*. Если условие не выполнено, то система выводит сообщение об ошибке: *AZK-5037.*
- Проверяется, что в заявках участника на статусе *«Отказан»* указана хотя бы одна причина отклонения. Если условие не выполнено, то система выводит сообщение об ошибке: *AZK-5039.*
- Если в решении активирован признак **Выгружать в ЕИС** и в заявках участника на статусе *«Отказан»* указана хотя бы одна причина отклонения, то проверяется, что хотя бы у одной причины отклонения заполнен внешний ключ. Если условие не выполнено, то система выводит сообщение об ошибке: *AZK-5040.*
- Проверяется, что в заявках поставщиков на статусе *«Зарегистрирован»* нет причин отклонения. Если условие не выполнено, то система выводит сообщение об ошибке: *AZK-5041.*

Если пользователь подтверждает действие, то обработка документа продолжается. Если пользователь отклоняет действие, то обработка документа останавливается.

ЭД «Решение о проведении торгов на ЭТП», выгружаемое на ЭТП:

- переходит на статус *«Обработка завершена»* – если ни одна заявка не прошла рассмотрение;
- переходит на статус *«Рассмотрение вторых частей заявок»* – если рассмотрение прошла только одна заявка;
- переходит на статус *«Аукцион»* – если рассмотрение прошло две и более заявок.

Примечание. *При этом формируется ЭД «Извещение» с типом* ***Завершение процедуры рассмотрения первых частей заявок****.*

На статусе *«Рассмотрение первых частей заявок»* к ЭД «Решение о проведении торгов на ЭТП» необходимо прикрепить документ с категорией *Протокол рассмотрения заявок на участие в электронном аукционе*.

На статусе *«Рассмотрение первых частей заявок»* необходимо подписать **Результаты рассмотрения первых частей заявок** и **Протокол рассмотрения первых частей заявок**.

3.2.2.16 ЭД «Решение о проведении торгов на ЭТП» на статусе «Отправлено извещение об отмене»

Над документом на данном статусе невозможны никакие действия.

3.2.2.17 ЭД «Решение о проведении торгов на ЭТП» на статусе «Ожидание размещения на ЭТП»

Над ЭД «Решение о проведении торгов на ЭТП» на статусе *«Ожидание размещения на ЭТП»* можно выполнить следующие действия:

- **Вернуть** – при выполнении действия, если документ выгружался в СКИБ, то в СКИБ отправляется сообщение об отзыве и удалении протокола, выключается признак **Переклассифицированные строки резервов лимитов**, выключается признак экспорта в СКИБ.

  В результате документ переходит на статус *«Экспертиза»*.

- **Опубликовать** – при выполнении действия осуществляются следующие контроли:
  - Проверяется, что значение даты в поле **Планируемая дата публикации** больше или равно значению текущей даты системы. Если условие не выполнено, то система выводит сообщение об ошибке: *AZK-2270.*
  - Проверяется значение поля **ЭТП**. Если в документе указана:

- ЭТП «Сбербанк-АСТ», «РТС-тендер», «ММВБ» или «ЕЭТП», то система выводит сообщение об ошибке: *AZK-2286.*
- ЭТП «ОТС», то на ЭТП выгружается извещение по формату аукциона на понижение с проведением торга после рассмотрения заявок и документ переходит на статус *«Загружен на ЭТП»* (если загрузка прошла успешно);
- локальная ЭТП, то:
  - документ переходит на статус *«Ожидание выгрузки на ЭТП»*, если дата объявления равна текущей дате или еще не наступила;
  - если дата объявления истекла, то в примечаниях к документу должно быть указано: *Срок размещения извещения на ЭТП прошел, необходимо скорректировать данные*;
  - документ переходит на статус *«Ошибка импорта»*, если при публикации произошла ошибка;
  - документ переходит на статус *«Размещен на ЭТП»*, если публикация прошла успешно.

- Если в документе активирован признак **Процедура проводится в соответствии с нормами 223-ФЗ**, то проверяется, что на закладке **Контактные лица** в таблице *Рабочие группы* указана хотя бы одна рабочая группа. Если условие не выполнено, то система выводит сообщение об ошибке: *AZK-6006.*
- Если в документе активирован признак **Процедура проводится в соответствии с нормами 223-ФЗ**, то проверяется, что для организатора процедуры закупки в справочнике *Организации* заполнено поле **ОГРН**. Если условие не выполнено, то система выводит сообщение об ошибке: *AZK-6007.*

- **Отправить (просмотр сообщения) –** при выполнении действия, если в документе указана ЭТП «РТС» или другая ЭТП по формату 223-ФЗ, то вызывается форма *Просмотр XML-сообщения*, которая автоматически заполняется XML формируемого сообщения для отправки во внешнюю систему.

  Для отправки XML-сообщение в ЕИС и дальнейшей обработки документа используется кнопка **Отправить**, для отмены действия нажимается кнопка **Отменить**.

  При выполнении действия **Отправить** осуществляется проверка XML. Если проверка не пройдена, то система выводит следующее сообщение об ошибке: *Сообщение имеет неправильный формат XML*.

Примечание. *Форма XML-сообщения доступна для редактирования, если пользователь обладает специальным правом* ***Администратор*** *и специальным правом* ***«Позволять редактировать сообщение на форме «Просмотр сообщения»****. Если в XML-сообщение были внесены изменения, то отправляется скорректированное сообщение.*

3.2.2.18 ЭД «Решение о проведении торгов на ЭТП» на статусе «Извещение отправлено»

Для ЭД «Решение о проведении торгов на ЭТП» на статусе *«Извещение отправлено»* недоступны любые действия. Переход по статусам осуществляется по выполнении задания планировщика:

- Решение переходит на статус *«Ожидание выгрузки на ЭТП»*, если дата объявления равна текущей дате или еще не наступила.
- Если дата объявления уже прошла, то в примечаниях к документу должно быть указано: *Срок размещения извещения на ЭТП прошел, необходимо скорректировать данные*.
- Решение переходит на статус *«Ошибка импорта»* если пришло сообщение об ошибке публикации на ЭТП.
- Решение переходит на статус *«Размещен на ЭТП»* если пришло сообщение о публикации на ЭТП.

3.2.2.19 ЭД «Решение о проведении торгов на ЭТП» на статусе «Отправлен протокол рассмотрения»

Для ЭД «Решение о проведении торгов на ЭТП» на статусе *«Отправлен протокол рассмотрения»* доступны следующие действия:

- **Вернуть** – действие доступно при наличии у пользователя специального права *Разрешить вносить изменения в решения опубликованные в ЕИС*. При выполнении действия осуществляются следующие проверки:
  - В решении должен быть активен флаг **Связь с ЭТП аннулирована**. Если контроль не выполнен, то система останавливает обработку документа и выводит сообщение об ошибке: *AZK-870.*

  Если все контроли выполнены, то документ переходит на статус *«Рассмотрение первых частей заявок»*.

ЭД «Решение о проведении торгов на ЭТП» переходит на статус:

- *«Ошибка импорта протокола рассмотрения»* – при получении с ЭТП уведомления об ошибке. Для документа активируется флаг **Ошибка загрузки протокола рассмотрения первых частей**.
- *«Протокол рассмотрения загружен»* – при получении с ЭТП уведомления об успешной загрузке протокола на ЭТП.

3.2.2.20 ЭД «Решение о проведении торгов на ЭТП» на статусе «Отправлен протокол подведения итогов»

Для ЭД «Решение о проведении торгов на ЭТП» на статусе *«Отправлен протокол рассмотрения»* доступны следующие действия:

- **Вернуть** – действие доступно при наличии у пользователя специального права Р*азрешить вносить изменения в решения опубликованные в ЕИС*. При выполнении действия осуществляются следующие проверки:
  - В решении должен быть активирован признак **Связь с ЭТП аннулирована**. Если контроль не пройден, то система останавливает обработку документа и выводит сообщение об ошибке: *AZK-870.*

  Если все контроли выполнены, то документ переходит на статус *«Рассмотрение вторых частей заявок»*.

ЭД «Решение о проведении торгов на ЭТП» переходит на статус:

- *«Ошибка импорта протокола подведения итогов»* – при получении с ЭТП уведомления об ошибке. Для документа активируется признак **Ошибка загрузки протокола рассмотрения вторых частей**.
- *«Протокол подведения итогов загружен»* – при получении с ЭТП уведомления об успешной загрузке протокола на ЭТП.

3.2.2.21 ЭД «Решение о проведении торгов на ЭТП» на статусе «Ошибка импорта»

На статусе *«Ошибка импорта»* над документом доступны следующие действия:

- **Вернуть в работу** – документ возвращается на статус *«Ожидание выгрузки в ЕИС»*.
- **Отказать** – документ переходит на статус *«Отказан»*.

3.2.2.22 ЭД «Решение о проведении торгов на ЭТП» на статусе «Ожидание выгрузки в ЕИС»

Для ЭД «Решение о проведении торгов на ЭТП» на статусе *«Ожидание выгрузки в ЕИС* доступны следующие действия:

- **Отправить** – при выполнении действия в ЕИС отправляется сообщение. При этом осуществляются контроли:

- Если в документе включен признак:
  - **Выгружать в ЕИС**, проверяется, что для контактного лица заполнено поле **Телефон** и указанное значение не превышает 30 символов;
  - **Выгружать в ЕИС 223-ФЗ**, проверяется, что для контактного лица заполнено поле **Телефон**;
  - **Процедура проводится в соответствии с нормами 223-ФЗ** и в качестве ЭТП выбрана «OTC-tender», проверяется, что длина значения поля **Телефон** для контактного лица не менее 11 символов.

  Если условие не выполнено, система выводит сообщение об ошибке: *AZK-0814.*
- Если в документе включен признак **Выгружать в ЕИС**, проверяется, что для контактного лица значение в поле **Факс** не превышает 30 символов. Если условие не выполнено, система выводит сообщение об ошибке: *AZK-0851.*

-
- При обработке ЭД «Решение о проведении запроса котировок» проверяется, если в первом документе в цепочке ЭД «Решения» в поле **Фактическая дата публикации/Планируемая дата публикации** указано значение больше *31.03.2021*, то проверяется, что к документу прикреплен файл с категорией **Обоснование начальной (максимальной) цены контракта**. Если документ не прикреплен, то система выводит сообщение об ошибке: *AZK-865*. При обработке ЭД «Решение о проведении конкурса» или «Решение о проведении торгов на ЭТП» проверяется, что в документе значение года больше 21. Если условие выполняется, проверяется что к документу прикреплен файл с категорией **Обоснование начальной (максимальной) цены контракта**. Если документ не прикреплен, то система выводит сообщение об ошибке: *AZK-865*.
- При обработке ЭД «Решение о проведении запроса котировок» проверяется, если в первом документе в цепочке ЭД «Решения» в поле **Фактическая дата публикации/Планируемая дата публикации** указано значение больше *31.03.2021*, то проверяется, что к документу прикреплен файл с категорией **Проект контракта**. Если документ не прикреплен, то система выводит сообщение об ошибке: *AZK-865*.При обработке ЭД «Решение о проведении конкурса» или «Решение о проведении торгов на ЭТП» проверяется, что в документе значение года больше 21. Если условие выполняется, проверяется что к документу прикреплен файл с категорией **Проект контракта**. Если документ не прикреплен, то система выводит сообщение об ошибке: *AZK-865*.
- Осуществляется проверка в соответствии с параметром системы **Контроль срока внесения изменений в извещение и документацию**. Если контроль не пройден, система выводит сообщение об ошибке: *AZK-2282.*
- Если включен системный параметр **Контролировать дату заключения контракта, планируемую дату публикации извещения, относительно даты внесения изменений в план-график**,

выключен признак **Процедура проводится в соответствии с нормами 223-ФЗ** и в цепочке родительских документов отсутствуют решения, то проверяется, что:

- В документе с выключенным **Процедура проводится в соответствии с нормами 223-ФЗ**, не имеющие решения в цепочке родительских документов, на статусах *«Отложен»* по действиям **Обработать**, **Подписать и обработать**, **На разработку документации** и *«Ожидание выгрузки в ЕИС»* по действиям **Отправить**, **Подписать и отправить**:
- Проверяется, что в ЭД «Решение о размещении заказа»:
  - Если в качестве способа определения выбран *Предварительный отбор и запрос котировок при чрезвычайных ситуациях* и включен параметр системы **Контролировать для закупок, размещаемых в день изменения плана-графика (чрезвычайные закупки)**, проверяется, что значение поля **Планируемая дата публикации** равно значению поля **Дата публикации позиции в ЕИС** в ЭД «Закупка». В противном случае система выводит сообщение об ошибке: *AZK-2883.*
  - Если в качестве способа определения выбран *Закупка у единственного источника (исполнителя, подрядчика)* и в поле **Основание** указано основание не из параметра системы **Размещение извещения в ЕИС** в случаях, проверяется, что значение в поле **Планируемая дата публикации** больше (или равно, если активирован параметр системы **Позволять указывать планируемую дату публикации извещения (заключения контракта) днем окончания срока**) значения поля **Дата публикации позиции в ЕИС** плюс один день в ЭД «Закупка». В противном случае система выводит сообщение об ошибке: *AZK-3714.*

- Для каждого источника финансирования, указанного в строках графика оплаты решения проверяется что в справочнике *Источники финансирования* заполнено поле **Описание**. Если условие не выполняется, то система выводит сообщение об ошибке: *AZK-0825.*

В результате успешного выполнения действия:

- Загружается дата публикации позиции в ЕИС для ЭД «Закупка», созданного без признака, находящегося на статусе *«Закупка утверждена»* или *«Изменение закупки»* и содержащего номер позиции плана-графика идентичный указанному в документе (лоте документа), а также осуществляется контроль в соответствии с системным параметром **Контролировать дату заключения контракта, планируемую дату публикации извещения, относительно даты внесения изменений в план-график** в части проверки решений.
- К документу добавляется электронная подпись без ее проверки.
- Если признак **Выгружать в ЕИС (223-ФЗ)**:
  - Включен, извещение о закупке выгружается в ЕИС в соответствии с форматом обмена. В результате успешной выгрузки решение о размещении заказа переходит на статус

«Загружен в ЕИС». В случае ошибки выгрузки система выводит сообщение *AZK-927.*

- Выключен:
  - Формируется сообщение для выгрузки в ЕИС документа в соответствующем формате;
  - Проверяется состояние параметров системы **Выгружать уведомление о начале контроля в СКИБ/выгружать сведения об объекте контроля в СКИБ перед выгрузкой в ЕИС** и **Выгружать информацию об извещениях и документации**. Если параметры:
    - включены, проверяется, что у организатора и хотя бы одного заказчика решения о размещении заказа в поле **Контроль в сфере закупок** указано значение *Осуществляется в СКИБ, до выгрузки объектов контроля в ЕИС*:
      - если условие выполняется, система выводит сообщение об ошибке *AZK-2956;*
      - если условие не выполняется, решение о размещении заказа выгружается в ЕИС в соответствии с форматом извещения;
    - выключены, решение о размещении заказа выгружается в ЕИС в соответствии с форматом извещения.
  - Если счетчик пакетов выгрузки в ЕИС равен нулю, система выводит игнорируемое сообщение об ошибке: *Общий объем вложений превышает максимально допустимый размер для выгрузки в ЕИС в рамках одного пакета. Документ отправлен в ЕИС только с одним из вложений. Для отправки остальных вложений выберите действие "Отправить вложения" после перехода решения на статус "Загружен в ЕИС"*.
  - Документ переходит на статус *«Извещение отправлено в ЕИС»*.

- **Отправить (просмотр сообщения) –** при выполнении действия, если в документе указана ЭТП по формату 223-ФЗ, то вызывается форма *Просмотр XML-сообщения*, которая автоматически заполняется XML формируемого сообщения для отправки во внешнюю систему.

  Для отправки XML-сообщение в ЕИС и дальнейшей обработки документа используется кнопка **Отправить**, для отмены действия нажимается кнопка **Отменить**.

  При выполнении действия **Отправить** осуществляется проверка XML. Если проверка не пройдена, то система выводит следующее сообщение об ошибке: *Сообщение имеет неправильный формат XML*.

Примечание. *Форма XML-сообщения доступна для редактирования, если пользователь обладает специальным правом* ***Администратор****. Если в XML-сообщение были внесены изменения, то отправляется скорректированное сообщение.*

  - При обработке документа проверяется, что в группе полей **Преимущества** значение *Участникам, заявки или окончательные предложения которых содержат предложения о поставке товаров в соответствии с приказом Минфина России № 126н от 04.06.2018 (код*

ЕИС "RBK126"):

- если условие выполняется, проверяется, что значение поля **Величина преимущества** *15* или *20:*
  - если условие не выполняется, система выдает сообщение об ошибке: *AZK*-6107;
  - если условие выполняется, проверяется, что в группе полей **Требование, предъявляемые к участнику, ограничение участия** выбрано значение с признаком **Ограничение**, у которого в группе полей **Перечень НПА, конкретизирующих особенности применения национального режима (ЕИС)** указан нормативно-правовой акт из справочника *Нормативно-правовые акты, регулирующие допуск товаров, работ, услуг в соответствии со ст.14 Закона 44-ФЗ* с кодом равным *1* (*"Приказ Минфина 126н от 04.06.2018"*)
    - если условие выполняется, контроль пройден;
    - если условие не выполняется, система выдает сообщение об ошибке: *AZK-XXXX. (DOC). Одновременно должно быть выставлено преимущество «Участникам, заявки или окончательные предложения которых содержат предложения о поставке товаров в соответствии с приказом Минфина России № 126н от 04.06.2018» и в таблице с перечнем нормативно-правовых актов должен быть выбран соответствующий нормативно-правовой акт, для которого не установлены обстоятельства, допускающие исключение из установленных запретов или ограничений.*
- если условие не выполняется, проверяется что в группе полей **Требование, предъявляемые к участнику, ограничение участия** выбрано значение с признаком **Ограничение**, у которого в группе полей **Перечень НПА, конкретизирующих особенности применения национального режима (ЕИС)** указан нормативно-правовой акт из справочника *Нормативно-правовые акты, регулирующие допуск товаров, работ, услуг в соответствии со ст.14 Закона 44-ФЗ* с кодом равным *1* (*"Приказ Минфина 126н от 04.06.2018"*)
  - если условие выполняется, контроль пройден;
  - если условие не выполняется, система выдает сообщение об ошибке: *AZK-XXXX. (DOC). Одновременно должно быть выставлено преимущество «Участникам, заявки или окончательные предложения которых содержат предложения о поставке товаров в соответствии с приказом Минфина России № 126н от 04.06.2018» и в таблице с перечнем нормативно-правовых актов должен быть выбран соответствующий нормативно-правовой акт, для которого не установлены обстоятельства, допускающие исключение из установленных запретов или ограничений.*

Примечание. *Для документов созданных в бюджете 223-ФЗ данный контроль не выполняется.*

- Если включен признак **Расчеты по контракту в части выплаты аванса подлежат казначейскому сопровождению** и в поле **Особые условия** не выбраны значения из параметра системы **Соответствие размещения заказа на энергосервис**, проверяется, что поле **% обеспечения/% обеспечения исполнения контракта** заполнено. Если условие контроля не выполнено, то система выводит сообщение об ошибке *AZK-1332*.
- Если включен признак **С поставщиком (подрядчиком, исполнителем) будет заключен контракт жизненного цикла**, проверяется, что поле **Размер обеспечения/Сумма обеспечения исполнения контракта** не заполнено. Если условие контроля не выполнено, то система выводит сообщение об ошибке *AZK-1331*.
- Если включены признаки **С поставщиком (подрядчиком, исполнителем) будет заключен контракт жизненного цикла** и **Расчеты по контракту в части выплаты аванса подлежат казначейскому сопровождению**, проверяется, что поля **Размер обеспечения исполнения обязательств по поставке товара или выполнению работы**, **Размер обеспечения исполнения обязательств по последующему обслуживанию, эксплуатации (при наличии) в течение срока службы, ремонту и (или) утилизации поставленного товара или созданного в результате выполнения работы объекта капитального строительства или товара** не заполнены. Если условие контроля не выполнено, то система выводит сообщение об ошибке *AZK-1333*.
- Если включен признак **С поставщиком (подрядчиком, исполнителем) будет заключен контракт жизненного цикла**, и в группе полей **Требования, предъявляемые к участнику, ограничение участия** указана особенность из параметра системы **Соответствие особенностей размещения заказа ЕИС с признаком размещения среди СМП/СОНО**, то поля **Размер обеспечения исполнения обязательств по поставке товара или выполнению работы**, **Размер обеспечения исполнения обязательств по последующему обслуживанию, эксплуатации (при наличии) в течение срока службы, ремонту и (или) утилизации поставленного товара или созданного в результате выполнения работы объекта капитального строительства или товара** не заполнены. Если условие контроля не выполнено, то система выводит сообщение об ошибке *AZK-1334*.

Примечание. *Контроли AZK-1331, AZK-1333, AZK-1334 выполняются при обработке документов, у которых значение года больше 2021.*

- **Подписать и отправить** – выполнение действия идентично действию **Отправить**, но дополнительно документ и все вложения подписываются ЭП.

- **Вернуть** – при выполнении действия проверяется, что параметры Выгружать **уведомление о начале контроля в СКИБ/выгружать сведения об объекте в СКИБ перед выгрузкой в ЕИС** и **Выгружать информацию об извещениях и документации** включены:
  - если у организатора в решении и хотя бы у одного заказчика решения в поле **Контроль в сфере закупок** указано значение *Осуществляется в СКИБ, до выгрузки объектов контроля в ЕИС* и контроль пройден, то выводится предупреждение: *При возврате документа, сведения о прохождении контроля ФО по ч.5, ст.99 будут признаны недействительными*. Если пользователь подтверждает выполнение действия, то документ возвращается на статус *«Экспертиза»*.

3.2.2.23 ЭД «Решение о проведении торгов на ЭТП» на статусе «Извещение отправлено в ЕИС»

На статусе *«Извещение отправлено в ЕИС»* над документом не доступны никакие действия для пользователя. Решение находится в состоянии ожидания ответа из ЕИС. По результатам обработки документа в ЕИС решение может перейти на статус:

- *«Загружен в ЕИС»* – если успешно прошли все проверки в ЕИС.
- *«Ошибка импорта»* – если при регистрации извещения в ЕИС возникли ошибки.

3.2.2.24 ЭД «Решение о проведении торгов на ЭТП» на статусе «Ошибка импорта из ЕИС»

На статусе *«Ошибка импорта из ЕИС»* над документом доступны следущие действия:

- **Вернуть в работу** – документ возвращается на статус *«Ожидание выгрузки в ЕИС»*.
- **Отказать** – при выполнении действия проверяется, что параметры и **Выгружать уведомление о начале контроля в СКИБ/выгружать сведения об объекте контроля перед выгрузкой в ЕИС** и **Выгружать информацию об извещениях и документации** включены:
  - если у организатора решения и хотя бы у одного заказчика решения в поле **Контроль в сфере закупок** указано значение *Осуществляется в СКИБ, до выгрузки объектов контроля в ЕИС* и контроль пройден, то:
    - выводится предупреждение *При отказе документа, сведения о прохождении контроля ФО по ч.5, ст.99 будут признаны недействительными*. Если пользователь подтверждает выполнение действия, то осуществляется переход документа на *«Отказан»*.

3.2.2.25 ЭД «Решение о проведении торгов на ЭТП» на статусе «Загружен в ЕИС»

На статусе *«Загружен в ЕИС»* над документом доступны следующие действия:

- **Вернуть на согласование** – при выполнении действия документ возвращается на статус *«Экспертиза»*.

Внимание! *Использовать данное действие можно только в том случае, если в ЕИС извещение было удалено вручную.*

Примечание:

- *если решение выгружалось в СКИБ, то в СКИБ отправляется уведомление об отзыве и удалении решения, очищается информация о признаке выгрузки в СКИБ;*
- *если решение имеет родительское решение, то при возврате документа на согласование не очищается реестровый номер из ЕИС.*

- **Отправить вложения** – при выполнении действия осуществляется отправка не выгруженных в ЕИС вложений.

  Осуществляются следующие проверки:

  - Проверяется наличие признака **Процедура проводится в соответствии с нормами 223-ФЗ**. Если признак активирован, то система выводит сообщение об ошибке: *AZK-XXXX. (DOC). Действие не доступно для закупок размещаемых на ЕИС в соответствии с 223-ФЗ.*

На данном статусе решение находится в состоянии ожидания ответа из ЕИС. По результатам обработки в ЕИС документ может перейти на один из следующих статусов:

- *«Размещен в ЕИС»*, если извещение опубликовано в ЕИС. При этом, если документ сформирован в бюджете без признака **Бюджет автономного/бюджетного учреждения, юридического лица размещающего закупки по 223-ФЗ**, то для всех включенных в документ ЭД «Заявка на закупку», которые выгружались в СКИБ и могут быть выгружены, формируется сообщение со сведениями о решении по соответствующему формату для отправки в систему «АЦК-Финансы».
- *«Ошибка импорта»*, если при публикации извещения в ЕИС произошла ошибка.

Примечание. *При загрузке опубликованного извещения с FTP ЕИС по 223-ФЗ, если в документе активирован признак* ***Процедура проводится в соответствии с нормами 223-ФЗ*** *и в поле* ***ЭТП*** *указана ЭТП по 223-ФЗ, то загруженное извещение перенаправляется на адрес торговой площадки и документ переходит на статус* ***«Размещен в ЕИС»****.*

Для проверки, было ли ранее извещение размещено в ЕИС, перед тем как перевести его со статуса *«Загружен в ЕИС»,* используется возможность перехода по кнопке (**Печатная форма извещения в ЕИС/Опубликованное извещение о закупке у единственного источника**), открывающей печатную форму извещения в ЕИС на статусе *«Загружен в ЕИС»* для проверки существования размещенного извещения. Кнопка открывает форму с нередактируемым полем, содержащим функциональную гиперссылку (открывающей объект по его электронному адресу). Кнопка активна, если это поле заполнено. Данное поле заполняется при получении подтверждения о загрузке извещения в ЕИС (при переходе ЭД «Решение» со статуса *«Извещение отправлено в ЕИС»* на *«Загружен в ЕИС»*). Гиперссылка формируется вида: *http://zakupki.gov.ru/epz/order/notice/printForm/view.html?noticeId=XXXXX*, где *XXXXX* – идентификатор извещения в ЕИС. При получении подтверждения о публикации извещения в ЕИС (при переходе ЭД «Решение» со статуса *«Загружен в ЕИС»* на «*Размещен в ЕИС»*) данное поле обновляется.

Для возможности просмотра сообщений используется кнопка **(Сообщения)**. Открывается нформация об обмене данными между системой «АЦК-Госзаказ»/«АЦК-Муниципальный заказ» и удаленными базами данных или рабочими местами (ЭТП, ЕИС, СКИБ и др.) содержится в форме Сообщения.

Сообщения используются в механизме репликации и представляют собой репликационный пакет. Перечень полученных и отправленных сообщений находится в меню **Администрирование системы→Обмен данными→Сообщения→Сообщения**.

3.2.2.26 ЭД «Решение о проведении торгов на ЭТП» на статусе «Размещен в ЕИС»

Статус документа *«Размещен в ЕИС»* информирует об успешной регистрации данных в ЕИС.

По результатам обработки документа в ЕИС, решение может перейти на статус:

- *«Отказ от проведения»* – при получении сообщения с отказом от проведения.
- *«Рассмотрение»* – при получении сообщения с протоколом вскрытия, если хотя бы одна заявка подана.
- *«Обработка завершена»* – при получении сообщения с протоколом вскрытия, в котором нет ни одной заявки.

На статусе *«Размещен в ЕИС»* доступны следующие действия:

- **Перерегистрировать** – при выполнении действия документ переходит на статус *«Перерегистрация»*. Формируется новый ЭД «Решение о проведении торгов на ЭТП» на статусе *«Отложен»*, в котором автоматически указывается признак **Перерегистрация** (закладка **Общая информация**, группа полей **Общие**). Список ЭД «Заявка на закупку» автоматически переносится в новый документ. Наследуется значение поля **Описание объекта закупки**.

  При запуске в обработку решения о проведения открытого конкурса, созданного в результате перерегистрации, осуществляется контроль, чтобы количество дней между датой формирования решения и датой вскрытия конвертов оставило не меньшее количество дней, чем указано в параметре системы **Минимальный период продления срока подачи заявок при внесении изменений в извещение о проведении открытого конкурса, дней** (пункт меню **Сервис→Параметры системы**, группа настроек **Документооборот**, подгруппа настроек **Решение**, **Аукцион**, закладка **Открытый**). При непрохождении контроля на экране появится предупреждение о невозможности выполнения действия.

  ***Примечание**. Подробное описание настройки параметров системы находится в документации «БАРМ.00003-45 32 01-3 Система «АЦК-Госзаказ»/«АЦК-Муниципальный заказ». Блок администрирования. Подсистема администрирования системы «АЦК-Госзаказ»/«АЦК-Муниципальный заказ». Настройка и сервис системы. Руководство администратора».*

  При выполнении действия осуществляется контроль, чтобы количество дней между **Датой внесения изменений** и **Датой вскрытия конвертов** не превышало количество дней, указанное в параметре **Срок внесения изменений в извещение и конкурсную документацию до даты окончания подачи заявок, дней** (пункт меню **Сервис→Параметры системы**, группа настроек **Документооборот**, подгруппа настроек **Решение**, **Конкурс**, закладка **Общее**). При непрохождении контроля на экране появится предупреждение о невозможности выполнения действия.

  Чтобы отменить перерегистрацию документа, необходимо удалить сформировавшийся на его основании ЭД.

  Если настроена совместная работа систем «АЦК-Госзаказ»/«АЦК-Муниципальный заказ» и «АЦК-Финансы», то сообщение о перерегистрации документа отправляется в систему «АЦК-

Госзаказ»/«АЦК-Муниципальный заказ». При получении сообщения автоматически удаляется ЭД «Протокол».

- **На рассмотрение** – при выполнении действия осуществляются следующие контроли:
  - Проверяется наличие параметра **Размещение заказа в соответствии с 94-ФЗ**, если параметр присутствует выдается сообщение об ошибке: *AZK-887.*
  - Проверяется указанная в ЭД «Решение о проведении торгов на ЭТП», если указана не локальная ЭТП и отсутствует признак **Связь с ЭТП аннулирована**, то выдается сообщение об ошибке: *AZK-2286.*

  Если в заявках поставщиков значение хотя бы одного логического требования (*Логическое требование к продукции (требование к 1ой части заявки)*) или документов и сведений (*Требования к продукции (статья 33 44-ФЗ от 05.04.2013)*) выставлено в значение *Не указано* и для интервальных требований (*Интервальное требование к продукции (требование к 1ой части заявки)*) значение не указано, то не осуществляются контроли соответствия заявок по указанным требованиям при переходе на следующий статус заявки поставщиков остаются на статусе *«Зарегистрирован»*, если нет несоответствие по другим требованиям.

- **Загрузить протокол** – при выполнении действия открывается форма со списком доступных для загрузки протоколов. В списке формы выводится наименование файла и его категория, для загрузки доступны файлы с категорией *Протокол рассмотрения заявок на участие в электронном аукционе* и *Протокол рассмотрения единственной заявки на участие в электронном аукционе*.

  После загрузки протокола в документе:
  - активируется признак **Сведения о проведении процедуры загружены из ЕИС**;
  - если указан:
    - *Протокол рассмотрения заявок на участие в электронном аукционе* и в протоколе заявки участников:
      - отсутствуют, то документ переходит на статус *«Обработка завершена»*;
      - присутствуют, то из протокола загружаются заявки участников согласно правилам загрузки:
        - если есть две или более заявок участника на статусе *«Зарегистрирован»*, то документ переходит на статус *«Аукцион»*;
        - есть есть только одна заявка участника на статусе *«Зарегистрирован»*, то документ переходит на статус *«Рассмотрение вторых частей заявок»*;
        - если все заявки участников находятся на статусе *«Отказан»*, то документ переходит на статус *«Обработка завершена»*.

- *Протокол рассмотрения единственной заявки на участие в электронном аукционе*, то документ переходит на статус *«Обработка завершена»*.

Если в документе активирован признак **Процедура проводится в соответствии с нормами 223-ФЗ**, то для выбора доступны файлы с категорией *Протокол рассмотрения заявок на участие в электронном аукционе*, соответствующие файлу «Протокола рассмотрения первых частей заявок для аукциона в электронной форме». После загрузки протокола в документе:

- активируется признак **Сведения о проведении процедуры загружены из ЕИС**;
- загружаются заявки поставщиков, если существуют в протоколе;
- значения требований, документов и сведений устанавливается в значение *Не указано*.

Обработка протокола в таком случае соответствует загрузке «Протокола рассмотрения заявок на участие в электронном аукционе» из ЕИС (44-ФЗ), если в протоколе:

- отсутствуют заявки участников, то документ переходит на статус *«Обработка завершена»*;
- все заявки отклонены, то есть находятся на статусе *«Отказан»*, то документ переходит на статус *«Обработка завершена»*;
- существует одна или несколько заявок участников и только одна заявка допущена, то документ переходит на статус *«Рассмотрение вторых частей заявок»*;
- существует несколько заявок участников и две или более заявки допущены, то документ переходит на статус *«Аукцион»*.

Если в родительском решении о размещении заказа в поле **Особое условие** указано условие из параметра системы **Соответствие размещения заказа на работы по строительству, реконструкции, капитальному ремонту, сносу объекта капитального строительства по справочнику "Особые условия"** или у первого в цепочке решения в поле **Фактическая дата публикации** (если не заполнено **Планируемая дата публикации**) указано значение больше *31.12.2021*, то для выбора доступны файлы с категориями Протокол проведения электронного аукциона, *Протокол о признании электронного аукциона несостоявшимся*:

- если не активирован признак **Процедура проводится в соответствии с нормами 223-ФЗ**, документ переходит на статус «*Работа комиссии*», выполняется загрузка и обработка выбранного протокола.
- если активирован признак **Процедура проводится в соответствии с нормами 223-ФЗ**, происходит рассмотрение первых частей заявок и публикация протокола рассмотрения первых частей заявок со статуса *«Протокол рассмотрения загружен»*. Если определяется факт наличия единственного поставщика, происходит публикация итогового протокола со статуса *«Протокол подведения итогов загружен»*.

- **Разъяснение документации** – при выполнении действия формируется ЭД «Запрос» на статусе *«Отложен»*, в котором автоматически заполняются поля.

- **Отказаться от проведения** – при выполнении действия:
  - Проверяется возможность отказа от проведения закупки в соответствии с параметром **Контроль минимально допустимого срока отказа от проведения открытого аукциона в электронной форме**. Если контроль не пройден, то система выводит сообщение об ошибке: *AZK-1196.*
  - Проверяется заполнение поля **Номер извещения в ЕИС** и его корректность в соответствии с параметром **Номер извещения в ЕИС** (**check_oos_doc_number**).

    Если поле не заполнено, то система выводит сообщение об ошибке: *AZK-726.*

    Если поле заполнено не корректно, то система выводит сообщение об ошибке: *AZK-844.*
  - Если в решении активирован признак **Выгружен в ЕИС**, то:
    - заявки поставщиков остаются на текущем статусе;
    - заявки на закупку переходят на статус «*Обработка завершена*»;
    - освобождается резерв плана;
    - вызывается форма *Сведения об отмене определения поставщика (подрядчика, исполнителя)*:

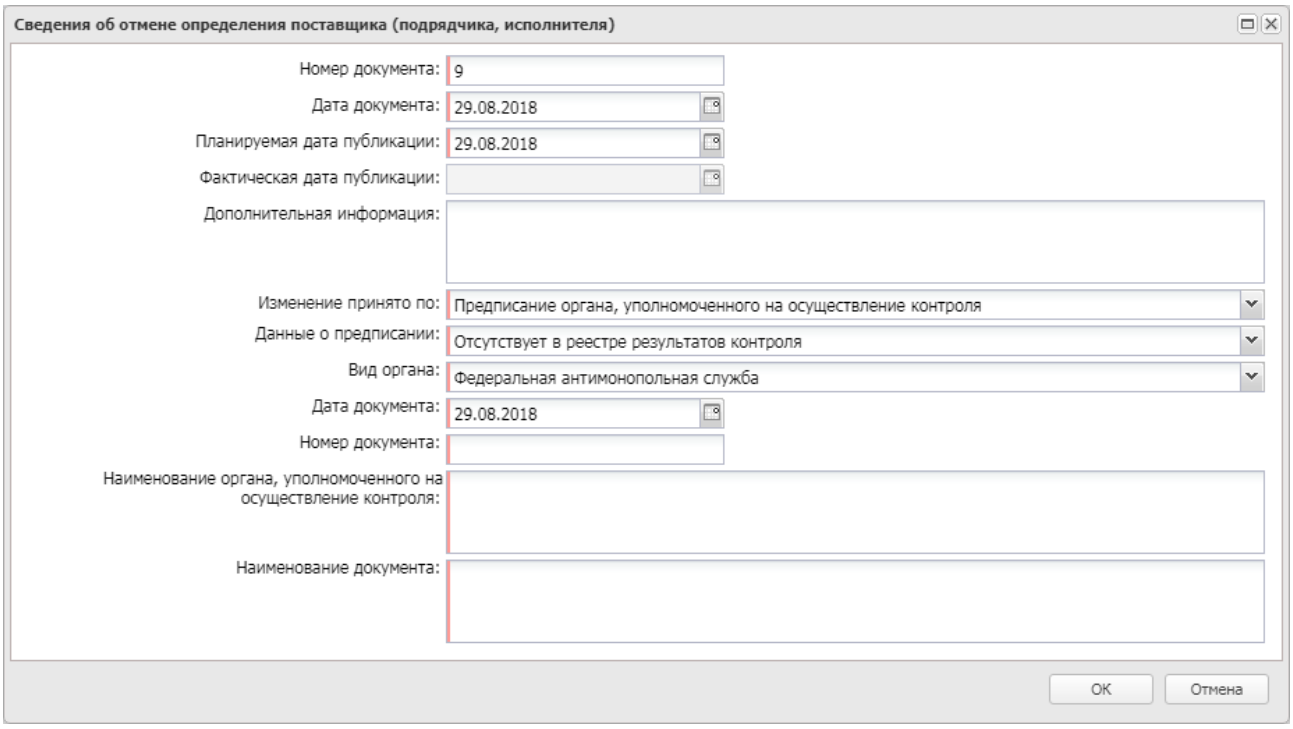

Рисунок 60 – Форма «Сведения об отмене определения поставщика (подрядчика, исполнителя)»

На форме заполняются следующие поля:

- **Номер документа** – указывается номер решения. Обязательно для заполнения. Доступно

для редактирования.

- **Дата документа** – указывается текущая дата. Обязательно для заполнения. Доступно для редактирования.
- **Планируемая дата публикации** – указывается текущая дата. Не отображается для документов, созданных с признаком **Процедура проводится в соответствии с нормами 223-ФЗ**. Обязательно для заполнения. Доступно для редактирования.
- **Фактическая дата публикации** – поле заполняется автоматически при загрузке решения из ЕИС. Недоступно для редактирования.
- **Дополнительная информация** – указывается дополнительная информация. Обязательно для заполнения в документах, созданных с признаком **Процедура проводится в соответствии с нормами 223-ФЗ**. Доступно для редактирования.
- **Изменение принято по** – из раскрывающегося списка выбирается одно из значений:
  - *По решению заказчика (организации, осуществляющей размещение)*;
  - *Предписание органа, уполномоченного на осуществление контроля*;
  - *Решение судебного органа*;
  - *Общественное обсуждение.*

  Обязательно для заполнения.
- **Данные о предписании** – из раскрывающегося списка выбирается признак наличия или отсутствия данных о предписании в реестре ЕИС. Отображается и доступно для редактирования, если в поле **Изменение принято по** выбрано значение *Предписание органа, уполномоченного на осуществление контроля*. Обязательно для заполнения.
- **Номер предписания** – вручную указывается номер предписания. Отображается и доступно для редактирования, если в поле **Данные о предписании** выбрано значение *Есть в реестре результатов контроля*. Необязательно для заполнения.
- **Номер результата контроля** – вручную указывается номер результата контроля. Отображается и доступно для редактирования, если в поле **Данные о предписании** выбрано значение *Есть в реестре результатов контроля*. Обязательно для заполнения.
- **Вид органа** – из раскрывающегося списка выбирается одно из значений:
  - *Федеральная антимонопольная служба*;
  - *Федеральная служба по оборонному заказу*;
  - *Орган исполнительной власти субъекта РФ*;
  - *Орган местного самоуправления муниципального района, городского округа*.

  Отображается и доступно для редактирования, если в поле **Данные о предписании**

выбрано значение *Отсутствует в реестре результатов контроля*. Обязательно для заполнения.

- **Дата принятия решения/Дата документа** – указывается дата принятия решения. Отображается и доступно для редактирования в следующих случаях:
  - если в поле **Данные о предписании** выбрано значение *Отсутствует в реестре результатов контроля*;
  - если в поле **Изменение принято по** выбрано значение *По решению заказчика (организации, осуществляющей размещение)*, *Решение судебного органа* или *Общественное обсуждение*.

  Если в поле **Изменение принято по** выбрано значение *По решению заказчика (организации, осуществляющей размещение)* или включен признак **Процедура проводится в соответствии с нормами 223-ФЗ**, то заголовок поля изменяется на **Дата принятия решения**. Обязательно для заполнения.
- **Номер документа** – вручную указывается номер решения. Отображается и доступно для редактирования в следующих случаях:
  - если в поле **Данные о предписании** выбрано значение *Отсутствует в реестре результатов контроля*;
  - если в поле **Изменение принято по** выбрано значение *Решение судебного органа* или *Общественное обсуждение*.

  Обязательно для заполнения.
- **Наименование органа, уполномоченного на осуществление контроля** – вручную указывается наименование органа. Отображается и доступно для редактирования, если в поле **Данные о предписании** выбрано значение *Отсутствует в реестре результатов контроля*. Обязательно для заполнения.
- **Наименование судебного органа** – вручную указывается наименование судебного органа. Отображается и доступно для редактирования, если в поле **Изменение принято по** указано значение *Решение судебного органа*. Обязательно для заполнения.
- **Наименование документа** – вручную указывается наименование документа. Отображается и доступно для редактирования в следующих случаях:
  - если в поле **Данные о предписании** выбрано значение *Отсутствует в реестре результатов контроля*;
  - если в поле **Изменение принято по** выбрано значение *Решение судебного органа* или *Общественное обсуждение*.

  Обязательно для заполнения.

- **Основание внесения изменений по предписанию** – вручную указывается основание внесения изменений. Отображается и доступно для редактирования, если в поле **Данные о предписании** выбрано значение *Есть в реестре результатов контроля*. Необязательно для заполнения.

  После заполнения необходимых данных нажимается кнопка **ОК**.

Примечание. *Если в документе включен признак* ***Процедура проводится в соответствии с нормами 223-ФЗ****, то все поля формы становятся недоступны, кроме полей* ***Дата документа*** *и* ***Дополнительная информация****.*

При сохранении внесенных данных осуществляются следующие контроли:

- Проверяется, что если в поле **Данные о предписании** выбрано значение *Отсутствует в реестре результатов контроля*, то заполнены поля:
  - **Уполномоченный орган на осуществление контроля**;
  - **Наименование контролирующего (судебного) органа**;
  - **Дата документа**;
  - **Номер документа**;
  - **Наименование документа**.

  Если поля не заполнены, то система выводит сообщение об ошибке: *AZK-2374.*
- Проверяется, что если в поле **Данные о предписании** выбрано значение *Есть в реестре результатов контроля*, то заполнено поле **Номер результата контроля**. Если поле не заполнено, то система выводит сообщение об ошибке: *AZK-2374.*
- Проверяется, что если в поле **Изменение принято по** указано значение *Решение заказчика, уполномоченного органа*, то заполнено поле **Дата документа**.
- Проверяется, что если в поле **Изменение принято по** указано значение *Решение судебного органа*, то заполнены поля:
  - **Наименование контролирующего (судебного) органа**;
  - **Дата документа**;
  - **Номер документа**;
  - **Наименование документа**.

  Если поля не заполнены, то система выводит сообщение об ошибке.
- Проверяется, что если в поле **Изменение принято по** указано значение *Общественное обсуждение*, то заполнены поля:
  - **Дата документа**;

- **Номер документа**;
- **Наименование документа**.

Если поля не заполнены, то система выводит сообщение об ошибке.

Выполняется освобождение остатков резерва лимитов плана при активном параметре **Автоматически освобождать остаток резерва лимитов плана при отказе от размещения заказа** (пункт меню **Сервис→Параметры системы**, группа настроек **Документооборот**, подгруппа настроек **Решение**).

ЭД «Решение о проведении торгов на ЭТП» переходит на статус «*Отказ от проведения*».

- Если признак **Выгружен в ЕИС** выключен, в поле **ЭТП** указана ЭТП с классом **com.bssys.order.fz223.etp.eis.CustomETPImpl** и активирован признак **Процедура проводится в соответствии с нормами 223-ФЗ**, то:
  - на экране появится форма *Сведения об отмене определения поставщика (подрядчика, исполнителя)*;
  - в ЕИС отправляется «Извещение об отказе от проведения закупки» в соответствии с форматом;
  - если загрузка извещения прошла успешно, то документ переходит на статус *Извещение об отмене загружено*.

  Если класс ЭТП отличен от **com.bssys.order.fz223.etp.eis.CustomETPImpl**, то:
  - заявки поставщиков остаются на текущем статусе;
  - ЭД «Заявка на закупку» переходит на статус «*Обработка завершена*»;
  - освобождается резерв плана;
  - на экране появится форма *Сведения об отмене определения поставщика (подрядчика, исполнителя)*;
  - выполняются действия параметра **Автоматически освобождать остаток резерва лимитов плана при отказе от размещения заказа**, если параметр включен;
  - документ переходит на статус *Отказ от проведения*.

3.2.2.27 ЭД «Решение о проведении торгов на ЭТП» на статусе «Разработка документации»

Над ЭД «Решение...» на статусе *«Разработка документации»* можно выполнить следующие действия:

- **Вернуть** – при выполнении данного действия решение переходит на статус *«Отложен»*.

- **На согласование** – при выполнении действия осуществляются проверки, описанные для действия **Подписать и обработать** на статусе *«Отложен»*.

  Если активен параметр **Пропускать статус "Несоответствие плану"** (пункт меню **Сервис→Параметры системы**, группа настроек **Документооборот**) и решение не соответствует плану, то документ переходит на статус *«Несоответствие плану»*. Если параметр активен, а решение соответствует плану, то документ переходит на статус *«Экспертиза»*.

  Действие доступно пользователю привязанному к организации указанной в поле **Разработчик документации**.

  Если в решении активен признак **Повторное согласование документации**, то действие доступно пользователю привязанному к организации указанной в поле **Организатор**.

3.2.2.28 ЭД «Решение о проведении торгов на ЭТП» на статусе «Загружен на ЭТП»

На статусе *«Загружен на ЭТП»* для документа доступны следующие действия:

- **Запросить статус с ЭТП** – при выполнении действия, если:
  - извещение было опубликовано на ЭТП и документу присвоен реестровый номер, то:
    - документ переходит на статус *«Ожидание выгрузки на ЭТП»*, если дата объявления равна текущей дате или еще не наступила;
    - если дата объявления уже прошла, то в примечаниях к документу должно быть указано: *Срок размещения извещения на ЭТП прошел, необходимо скорректировать данные*;
    - документ переходит на статус *«Ошибка импорта»*, если пришло сообщение об ошибке публикации на ЭТП;
    - документ переходит на статус *«Размещен на ЭТП»*, если пришло сообщение о публикации на ЭТП.
  - извещение не было опубликовано:
    - то есть извещение отсутствует или удалено, то:
      - документ переходит на статус *«Ожидание выгрузки на ЭТП»*;
      - в комментарии к документу указывается следующее: *Извещение на ЭТП удалено, документ возвращен на статус "Ожидание выгрузки на ЭТП"*;
    - если извещение не было удалено, то:
      - выводится следующее уведомление: *Извещение на ЭТП не опубликовано*;
      - выводятся ошибки регистрации в ЕИС, если они возникли.

3.2.2.29 ЭД «Решение о проведении торгов на ЭТП» на статусе «Протокол рассмотрения загружен»

На статусе *«Протокол рассмотрения загружен»* над документом доступны следующие действия:

- **Вернуть** – при выполнении действия ЭД «Решение о проведении торгов на ЭТП» переходит на статус *«Рассмотрение первых частей заявок»*.

При публикации протокола, если в заявках поставщиков на статусе *«Зарегистрирован»* значение хотя бы одного логического требования (*Логическое (требование к 2ой части заявки)*, *Отсутствие в реестре недобросовестных поставщиков*) или документов и сведений (*Требования к документам (статья 31 44-ФЗ от 05.04.2013)*, *Требования к документам (п.1, ч.1, ст.11, 94-ФЗ)*, *Требования к документам (п.1, ч.2, ст.11, 94-ФЗ)*, *Требования к документам (п.2.1, ст.11, 94-ФЗ)*, *Требования к документам (п.5, ч.4, ст.41.6, 94-ФЗ)*) выставлено в значение *Не указано* и для интервальных требований (*Интервальное (требование к 2-ой части заявки)*) значение не указано, то не осуществляются контроли соответствия заявок по указанным требованиям при переходе на следующий статус и заявки поставщиков остаются на статусе *«Зарегистрирован»*, если нет несоответствия по другим требованиям.

После публикации протокола приходит уведомление о публикации протокола, содержащие решение по заявкам и файл соответствующего протокола. При этом ЭД «Решение о проведении торгов на ЭТП» автоматически переходит на статус:

- *«Обработка завершена»* – если на решение не было подано заявок, или все поданные заявки были отказаны, т.е. аукцион признан несостоявшимся.
- *«Аукцион»* – если рассмотрение первых частей прошло две и более заявки поставщика.
- *«Рассмотрение вторых частей заявок»* – если рассмотрение прошла только одна заявка поставщика.

3.2.2.30 ЭД «Решение о проведении торгов на ЭТП» на статусе «Протокол подведения итогов загружен»

На статусе *«Протокол подведения итогов загружен»* над документом доступны следующие действия:

- **Вернуть** – при выполнении действия ЭД «Решение о проведении торгов на ЭТП» переходит на статус *«Рассмотрение вторых частей заявок»*.

После публикации протокола приходит уведомление о публикации протокола, содержащие решение по заявкам и файл соответствующего протокола. При этом ЭД «Решение о проведении торгов на ЭТП» автоматически переходит на статус *«Обработка завершена»*, после получения с ЭТП уведомления о публикации протокола.

3.2.2.31 ЭД «Решение о проведении торгов на ЭТП» на статусе «Ошибка импорта протокола рассмотрения»

На статусе *«Ошибка импорта протокола рассмотрения»* для ЭД «Решение о проведении торгов на ЭТП» доступны следующие действия:

- **Отправить повторно** – при выполнении действия осуществляются следующие контроли:
  - Если для решения активен флаг **Связь с ЭТП аннулирована**, то система останавливает обработку документа и выводит сообщение об ошибке: *AZK-818.*

  Если контроль пройден, то с документа снимается признак **Ошибка загрузки протокола рассмотрения первых частей** и осуществляется повторная выгрузка протокола на ЭТП.
- **Вернуть** – при выполнении действия документ переходит на статус *«Рассмотрение первых частей заявок»*.

3.2.2.32 ЭД «Решение о проведении торгов на ЭТП» на статусе «Ошибка импорта протокола подведения итогов»

На статусе *«Ошибка импорта протокола подведения итогов»* для ЭД «Решение о проведении торгов на ЭТП» доступны следующие действия:

- **Отправить повторно** – при выполнении действия осуществляются следующие контроли:
  - Если для решения активен флаг **Связь с ЭТП аннулирована**, то система останавливает обработку документа и выводит сообщение об ошибке: *AZK-818.*

  Если контроль пройден, то с документа снимается признак **Ошибка загрузки протокола рассмотрения вторых частей** и осуществляется повторная выгрузка протокола на ЭТП.
- **Вернуть** – при выполнении действия документ переходит на статус *«Рассмотрение вторых частей заявок»*.

3.2.2.33 ЭД «Решение о проведении торгов на ЭТП» на статусе «Извещение об отмене отправлено»

На статусе *«Извещение об отмене отправлено»* над документом для пользователя не доступны никакие действия. Решение находится в состоянии ожидания ответа из ЕИС. По результатам обработки документа в ЕИС решение может перейти на статус:

- *«Извещение об отмене загружено»* – если загрузка протокола в ЕИС прошла успешно.
- *«Ошибка импорта протокола отбора»* – если при регистрации протокола в ЕИС возникли ошибки.

3.2.2.34 ЭД «Решение о проведении торгов на ЭТП» на статусе «Извещение об отмене загружено»

На статусе *«Извещение об отмене загружено»* над документом доступны следующие действия:

- **Вернуть в работу** – при выполнении действия документ переходит на статус *«Размещен в ЕИС»*.

При загрузке опубликованного извещения с **FTP** ЕИС (223-ФЗ), если в поле **ЭТП** указана ЭТП с классом **com.bssys.order.fz223.etp.eis.CustomETPImpl** и активирвоан признак **Процедура проводится в соответствии с нормами 223-ФЗ**, то загруженное извещение перенаправляется на адрес ЭТП.

3.2.2.35 ЭД «Решение о проведении торгов на ЭТП» на статусе «Ошибка загрузки извещения об отмене»

На статусе *«Ошибка загрузки извещения об отмене»* над документом доступны следующие действия:

- **Вернуть в работу** – при выполнении действия документ переходит на статус *«Размещен в ЕИС»*.
- **Отправить повторно** – отправляется в ЕИС извещение об отмене процедуры в соответствии с форматом: *«Извещение об отмене определения поставщика (подрядчика, исполнителя)»*, ЭД переходит на статус *«Извещение об отмене отправлено»*.

3.2.2.36 ЭД «Решение о проведении торгов на ЭТП» на статусе «Работа комиссии»

Для ЭД «Решение о проведении торгов на ЭТП» на статусе *«Работа комиссии»* доступны следующие действия:

- **Сформировать протокол рассмотрения первых частей заявок** – при выполнении действия осуществляются следующие проверки:
  - Если в качестве способа определения указан *Закрытый аукцион в электронной форме*, система выводит сообщение об ошибке: *AZK-2352.*
  - Проверяется наличие порожденных протоколов:
    - Если существует ЭД «Протокол рассмотрения заявок на участие в электронном аукционе (первых частей заявок)» на статусе, отличном от *«Удален»*, *«Отменен»*, *«Архив»*, система выводит сообщение об ошибке: *AZK-6076.*
    - Если существует ЭД «Протокол подведения итогов электронного аукциона» на статусе, отличном от *«Удален»*, *«Отменен»*, *«Архив»*, система выводит сообщение об ошибке: *AZK-3638.*
    - Если протокол не найден, и указана локальная ЭТП, ЭТП «Сбербанк-АСТ», «РТС», «НЭП», «ЕЭТП», «АГЗРТ» или «ГПБ», проверяется количество связанных ЭД «Заявка поставщика» на статусе *«Зарегистрирован»*:
      - Если найдено больше одной заявки, автоматически формируется ЭД «Протокол рассмотрения заявок на участие в электронном аукционе (первых частей заявок)» на статусе *«Отложен»* и прикрепляется в качестве связанного документа к ЭД «Решение о проведении торгов на ЭТП». Иначе система выводит сообщение об ошибке: *AZK-3640.*
    - Если протокол не найден, и указана ЭТП «РАД», «НЭП», ЭТП «Сбербанк-АСТ» или «ТЭК-Торг», система выводит сообщение об ошибке *AZK-XXXX. "(DOC). Для электронных процедур, участвующих в интеграции с электронной площадкой, обработка документа возможна только путём загрузки документа с электронной площадки".*
    - Если заявок не найдено, автоматически формируется ЭД «Протокол рассмотрения заявок на участие в электронном аукционе (первых частей заявок)» на статусе *«Отложен»* и прикрепляется в качестве связанного документа к ЭД «Решение о проведении торгов на ЭТП».
- **Сформировать протокол проведения электронного аукциона** – при выполнении действия осуществляются следующие проверки:
  - Если в качестве способа определения указан *Закрытый аукцион в электронной форме*, система выводит сообщение об ошибке: *AZK-2352.*

- Проверяется наличие порожденных протоколов:
  - Если существует порожденный ЭД «Протокол проведения электронного аукциона» на статусе, отличном от *«Удален»*, *«Отменен»*, *«Архив»*, система выводит сообщение об ошибке: *AZK-6076*. Иначе система выводит сообщение об ошибке: *AZK-3639.*
  - Если протокол не найден, и указана локальная ЭТП, ЭТП «Сбербанк-АСТ», «РТС», «НЭП», «ЕЭТП», «АГЗРТ» или «ГПБ», проверяется, что существует порожденный ЭД «Протокол рассмотрения заявок на участие в электронном аукционе (первых частей заявок)» на статусе *«Обработка завершена»:*
    - если условие выполняется , проверяется количество связанных ЭД «Заявка поставщика»:
      - если найдено больше одного документа на статусе *«Зарегистрирован»*:
        - проверяется, что существует порожденный ЭД «Протокол проведения электронного аукциона» на статусе, отличном от *«Удален»*, *«Отменен»*, *«Архив»*, система выводит сообщение об ошибке: *AZK-3638*. Иначе формируется ЭД «Протокол проведения электронного аукциона» на статусе *«Отложен»* и прикрепляется в связи к ЭД.
      - если найден один документ или не найдено ни одного, то система выводит сообщение об ошибке: *AZK-3641.*
    - если условие не выполняется, система выводит сообщение об ошибке: *AZK-3639.*
  - Если протокол не найден, и указана ЭТП «РАД», «НЭП», ЭТП «Сбербанк-АСТ» или «ТЭК-Торг», система выводит сообщение об ошибке *AZK-XXXX. "(DOC). Для электронных процедур, участвующих в интеграции с электронной площадкой, обработка документа возможна только путём загрузки документа с электронной площадки".*
  - Если протокол не найден, автоматически формируется ЭД «Протокол проведения электронного аукциона» на статусе *«Отложен»* и прикрепляется в качестве связанного документа к ЭД «Решение о проведении торгов на ЭТП».

- **Сформировать протокол подведения итогов** – при выполнении действия осуществляются следующие проверки:
  - Если в качестве способа определения указан *Закрытый аукцион в электронной форме*, система выводит сообщение об ошибке: *AZK-2352.*
  - Проверяется наличие порожденного ЭД «Протокол подведения итогов электронного аукциона» на статусе, отличном от *«Удален»*, *«Отменен»*, *«Архив»*:
    - Если такой протокол найден, система выводит сообщение об ошибке: *AZK-6076.*

- Если протокол не найден, и указана локальная ЭТП, ЭТП «Сбербанк-АСТ», «РТС», «НЭП», «АГЗРТ» или «ГПБ», проверяется количество связанных ЭД «Заявка поставщика» на статусе *«Зарегистрирован»*:
  - Если найдена только одна заявка, автоматически формируется ЭД «Протокол подведения итогов электронного аукциона» на статусе *«Отложен»* и прикрепляется в качестве связанного документа к ЭД «Решение о проведении торгов на ЭТП».
  - Если заявок не найдено или найдено больше одной, проверяется наличие порожденного ЭД «Протокол проведения электронного аукциона» на статусе *«Обработка завершена»*:
    - если протокол найден, автоматически формируется ЭД «Протокол подведения итогов электронного аукциона» на статусе *«Отложен»* и прикрепляется в качестве связанного документа к ЭД «Решение о проведении торгов на ЭТП»;
    - если протокол не найден, система выводит сообщение об ошибке: *AZK-3642.*
- Если протокол не найден, и указана ЭТП «РАД», «НЭП», ЭТП «Сбербанк-АСТ», «ТЭК-Торг» или «ЕЭТП», ошибке *AZK-XXXX. "(DOC). Для электронных процедур, участвующих в интеграции с электронной площадкой, обработка документа возможна только путём загрузки документа с электронной площадки".*
- Если протокол не найден, проверяется количество связанных ЭД «Заявка поставщика» на статусе *«Загружен на ЭТП»*:
  - Если найдена только одна заявка, автоматически формируется ЭД «Протокол подведения итогов электронного аукциона» на статусе *«Отложен»* и прикрепляется в качестве связанного документа к ЭД «Решение о проведении торгов на ЭТП».
  - Если заявок не найдено, проверяется количество записей в группе полей **Заявка участника** с результатом рассмотрения *«Допущен»* в связанном протоколе с типом **Проект протокола рассмотрения первых частей заявок на участие в ЭОК (ЭОК-ОУ)**
    - если протокол найден, автоматически формируется ЭД «Протокол подведения итогов электронного аукциона» на статусе *«Отложен»* и прикрепляется в качестве связанного документа к ЭД «Решение о проведении торгов на ЭТП»;
    - если протокол не найден, проверяется, что в поле Особое условие указано условие из параметра системы **Соответствие размещения заказа на работы по строительству, реконструкции, капитальному ремонту, сносу объекта капитального строительства по справочнику "Особые условия"**. Если условие:
      - выполняется, формируется ЭД «Протокол подведения итогов электронного аукциона» на статусе *«Отложен»* и прикрепляется в качестве связанного документа к ЭД «Решение о проведении торгов на ЭТП».

- не выполняется, проверяется, что отсутствуют связанные ЭД «Заявка поставщика» на статусе *«Загружен с ЭТП»*. Если условие выполняется, формируется ЭД «Протокол подведения итогов электронного аукциона» на статусе *«Отложен»* и прикрепляется в качестве связанного документа к ЭД «Решение о проведении торгов на ЭТП». Иначе система выводит сообщение об ошибке: *AZK-3642.*

- **Завершить** – при выполнении действия проверяется способ определения. Если в качестве способа определения указан:
  - *Закрытый аукцион в электронной форме*, открывается редактор результата закрытой процедуры. Если пользователь нажимает в редакторе кнопку:
    - **Да** – в документе автоматически включается признак **Существует участник закрытой процедуры, с которым необходимо заключить контракт**. На основе решения автоматически формируется ЭД «Контракт» без указания контрагента. Если включен параметр системы **Автоматически освобождать остаток резерва лимитов плана при отказе от размещения заказа**, то для ЭД «Заявка на закупку», включенных в решение, освобождается остаток резерва лимитов. Заявки переходят на статус *«Обработка завершена»*.
    - **Нет** – признак **Существует участник закрытой процедуры, с которым необходимо заключить контракт** автоматически выключается (если был включен ранее). Для ЭД «Заявка на закупку», включенных в решение, проверяется, что включен параметр системы **Пропускать статус "Принят организатором"**:
      - если условие не выполняется, ЭД «Заявка на закупку» переходят на статус *«Принят организатором»*;
      - если условие выполняется, проверяется, что включен параметр **Связь с СКИБ** и существует правило маршрутизации:
        - если условие выполняется, осуществляется проверка на наличие положительных сумм зарезервированных ассигнований:
          - если такая сумма есть, ЭД «Заявка на закупку» переходят на статус *«Есть лимиты/План»*;
          - если суммы нет – на статус *«Принят без лимитов»*;
        - если условие не выполняется, проверяется, принималась ли заявка без контроля ассигнований:
          - если принималась, заявка переходит на статус *«Принят без лимитов»*;
          - если не принималась – на статус *«Есть лимиты/План»*.
  - *Электронный аукцион*, проверяется наличие порожденного ЭД «Протокол подведения итогов электронного аукциона» на статусе *«Обработка завершена»*:

- Если такой протокол найден, ЭД «Решение о проведении торгов на ЭТП» переходит на статус *«Обработка завершена»*. Проверяется наличие участника, с которым может быть заключен контракт:
  - если участник существует и включен параметр системы **Автоматически освобождать остаток резерва лимитов плана при отказе от размещения заказа**, то для ЭД «Заявка на закупку» освобождается остаток резерва лимитов. Заявки переходят на статус «*Обработка завершена»*;
  - если участника не существует, проверяется, что включен параметр системы **Пропускать статус "Принят организатором"**:
    - если условие не выполняется, документ переходит на статус *«Принят организатором»*;
    - если условие выполняется, проверяется, что включен параметр **Связь с СКИБ** и существует правило маршрутизации:
      - если условие выполняется, осуществляется проверка на наличие положительных сумм зарезервированных ассигнований:
        - если такая сумма есть, документ переходит на статус *«Есть лимиты/План»*;
        - если суммы нет – на статус *«Принят без лимитов»*;
      - если условие не выполняется, проверяется, принималась ли заявка без контроля ассигнований:
        - если принималась, документ переходит на статус *«Принят без лимитов»*;
        - если не принималась – на статус *«Есть лимиты/План»*.
- Если протокол не найден, и у первого в цепочке ЭД «Решение о проведении торгов на ЭТП» в поле **Фактическая дата публикации** (если не заполнено – **Планируемая дата публикации**) указано значение больше *31.12.2021*, система выводит сообщение об ошибке: *AZK-3643.* Иначе проверяется наличие в ЭД «Протокол рассмотрения заявок на участие в электронном аукционе (первых частей заявок)» заявок поставщиков, для которых в поле **Результат рассмотрения** указано значение *Допущен*:
  - Если такие заявки найдены, система выводит сообщение об ошибке: *AZK-6097.*
  - Если заявок не найдено, проверяется наличие порожденного ЭД «Протокол рассмотрения заявок на участие в электронном аукционе (первых частей заявок)» на статусе *«Обработка завершена»*:
    - Если протокол найден, ЭД «Решение о проведении торгов на ЭТП» переходит на статус *«Обработка завершена»*. Заполняется АРМ «Результаты». Проверяется наличие участника, с которым может быть заключен контракт:

- если участник существует и включен параметр системы **Автоматически освобождать остаток резерва лимитов плана при отказе от размещения заказа**, то для ЭД «Заявка на закупку», освобождается остаток резерва лимитов. Заявки переходят на статус «*Обработка завершена»*.
- если участника не существует, проверяется, что включен параметр системы **Пропускать статус "Принят организатором"**:
  - если условие не выполняется, документ переходит на статус *«Принят организатором»*;
  - если условие выполняется, проверяется, что включен параметр **Связь с СКИБ** и существует правило маршрутизации:
    - если условие выполняется, осуществляется проверка на наличие положительных сумм зарезервированных ассигнований:
      - если такая сумма есть, документ переходит на статус *«Есть лимиты/План»*;
      - если суммы нет – на статус *«Принят без лимитов»*;
    - если условие не выполняется, проверяется, принималась ли заявка без контроля ассигнований:
      - если принималась, документ переходит на статус *«Принят без лимитов»*;
      - если не принималась – на статус *«Есть лимиты/План»*.

- Если протокол не найден, проверяется, что в поле Особое условие указано условие из параметра системы **Соответствие размещения заказа на работы по строительству, реконструкции, капитальному ремонту, сносу объекта капитального строительства по справочнику "Особые условия**:
  - если условие выполняется и в наличии порожденный ЭД «Протокол проведения электронного аукциона» в котором в поле **Причина признания закупки несостоявшейся** указано значение *По окончании срока подачи заявок не подано ни одной заявки (ч. 16 ст. 66 44-ФЗ):*
    - если условие выполняется, ЭД «Решение о проведении торгов на ЭТП» переходит на статус *«Обработка завершена»*. Заполняется АРМ «Результаты»;
    - если условие не выполняется, и в наличии порожденный ЭД «Протокол подведения итогов электронного аукциона» в котором в поле **Причина признания закупки несостоявшейся** указано значение *По окончании срока подачи заявок не подано ни одной заявки (ч. 16 ст. 66 44-ФЗ):*

- если условие выполняется, ЭД «Решение о проведении торгов на ЭТП» переходит на статус *«Обработка завершена»*. Заполняется АРМ «Результаты»;
- если условие не выполняется, система выводит сообщение об ошибке: *AZK-3643*.

- **Вернуть** – при выполнении действия:
  - включен, решение возвращается на статус *«Размещен в ЕИС»*;
  - выключен – на статус *«Размещен на ЭТП»*.
- **Загрузить протокол** – при выполнении действия на экране появится форма выбора загрузки протокола, в которой выбирается необходимый протокол.

  Если указана ЭТП «ОТС», то протокол загружается из веб-сервиса ОТС.

  При загрузке протокола осуществляются контроли:
  - Решение о размещении заказа находится на статусе *«Аукцион»* или *«Рассмотрение вторых частей заявок»* и в поле **ЭТП** указана:
    - ЭТП «ОТС» и выключены признаки **Размещение в ЕИС**, **Сведения о проведении процедуры загружены из ЕИС** и **Сведения о проведении процедуры загружены с ЭТП**, то система выводит сообщение об ошибке: *AZK-6009.*
    - ЭТП, отличная от ЭТП «ОТС» или отличная от локальной, и выключен признак **Связь с ЭТП аннулирована и указана ЭТП**, то система выводит сообщение об ошибке: *AZK-239911.*
  - Если в решении о размещении заказа находится на статусе *«Предквалификационный отбор»*, *«Рассмотрение»* или *«Обсуждение предложений»* и выключен признак **Сведения о проведении процедуры загружены из ЕИС** или на статусе *«Аукцион»* или *«Рассмотрение вторых частей заявок»* и выключены признаки **Сведения о проведении процедуры загружены из ЕИС**, **Сведения о проведении процедуры загружены с ЭТП**, то система выводит сообщение об ошибке: *AZK-239910.*

При получении из ЕИС информации о приостановлении определения поставщика по жалобе, решение переводится со статуса *«Работа комиссии»* на статус *«Приостановка определения поставщика»*.

3.2.2.37 ЭД «Решение о проведении торгов на ЭТП» на статусе «Приостановка определения поставщика»

На статусе *«Приостановка определения поставщика»* при получении информации

из ЕИС об отмене приостановки ЭД Решение возвращается на статус *«Работа комиссии».*

3.2.2.38 ЭД «Решение о проведении торгов на ЭТП» на статусе «Контроль извещения не пройден»

Над документом на статусе *«Контроль извещения не пройден»* возможно следующее действие:

- **Вернуть** – при выполнении действия документ переходит на статус *«Ожидание выгрузки в ЕИС»*.

3.2.2.39 ЭД «Решение о проведении торгов на ЭТП» на статусе «Извещение отправлено на контроль»

На статусе *«Извещение отправлено на контроль»* для документа не доступны действия.

Если контроль ФО пройден, то при получении сообщении о прохождении контроля:

- выгружается извещение в ЕИС, в соответствии с форматом извещения;
- документ переходит на статус *«Извещение отправлено в ЕИС»*.

Если контроль ФО не пройден и параметр **Выгружать сведения в ЕИС, не зависимо от результата контроля ФО**:

- включен, то решение выгружается в ЕИС, в соответствии с форматом и документ переходит на статус *«Извещение отправлено в ЕИС»*.
- выключен, то документ переходит на статус *«Контроль извещения не пройден»*.

3.2.2.40 ЭД «Решение о проведении торгов на ЭТП» на статусе «Контроль протокола не пройден»

На статусе *«Контроль протокола не пройден»* для документа доступно действие:

- **Вернуть** – при выполнении действия документ переводится на статус *«Рассмотрение вторых частей заявок»*.

3.2.2.41 ЭД «Решение о торгов на ЭТП» на статусе «Протокол отправлен на контроль»

На статусе *«Протокол отправлен на контроль»* для документа не доступны действия.

Если контроль ФО пройден, то при получении сообщении о прохождении контроля:

- выгружается извещение нв ЭТП, в соответствии с форматом извещения;
- документ переходит на статус *«Отправлен протокол подведения итогов»*.

Если контроль ФО не пройден и параметр **Выгружать сведения в ЕИС, не зависимо от результата контроля ФО**:

- включен, то решение выгружается на ЭТП, в соответствии с форматом и документ переходит на статус *«Отправлен протокол подведения итогов»*.
- выключен, то документ переходит на статус *«Контроль извещения не пройден»*.

3.2.3 Правила проверки соответствия по номеру позиции плана-графика

Все проверки соответствия по номеру позиции плана-графика осуществляются по значению поля **Номер позиции плана графика** в соответствии со следующими правилом: контроль осуществляется относительно ЭД «План-график» на статусе *«План-график утвержден»* или *«Изменение плана-графика»*. Т.е. контроль соответствия исполняющих документов к документам планирования осуществляется только по уникальному значению поля **Номер позиции плана графика**.

Пользователь имеет возможность игнорировать контроли по номеру позиции план-графика, если обладает специальным правом *Позволять игнорировать контроль на соответствие плану по идентификационному коду*.

3.2.4 Инструмент «Банковские гарантии»

Инструмент **Банковские гарантии** становится доступным при заполненном поле **Номер извещения в ЕИС**, то есть для документов с признаком **Выгружать в ЕИС** действие

становится доступно на статусе *«Размещен в ЕИС»*, а для решений без признака – на статусе *«Исполнение»*.

При нажатии на кнопку открывается справочник *Реестр независимых гарантий* с автоматически установленным фильтром по полю **Номер извещения** для просмотра банковских гарантий, поданных поставщиками в качестве обеспечения заявки конкретной процедуры.

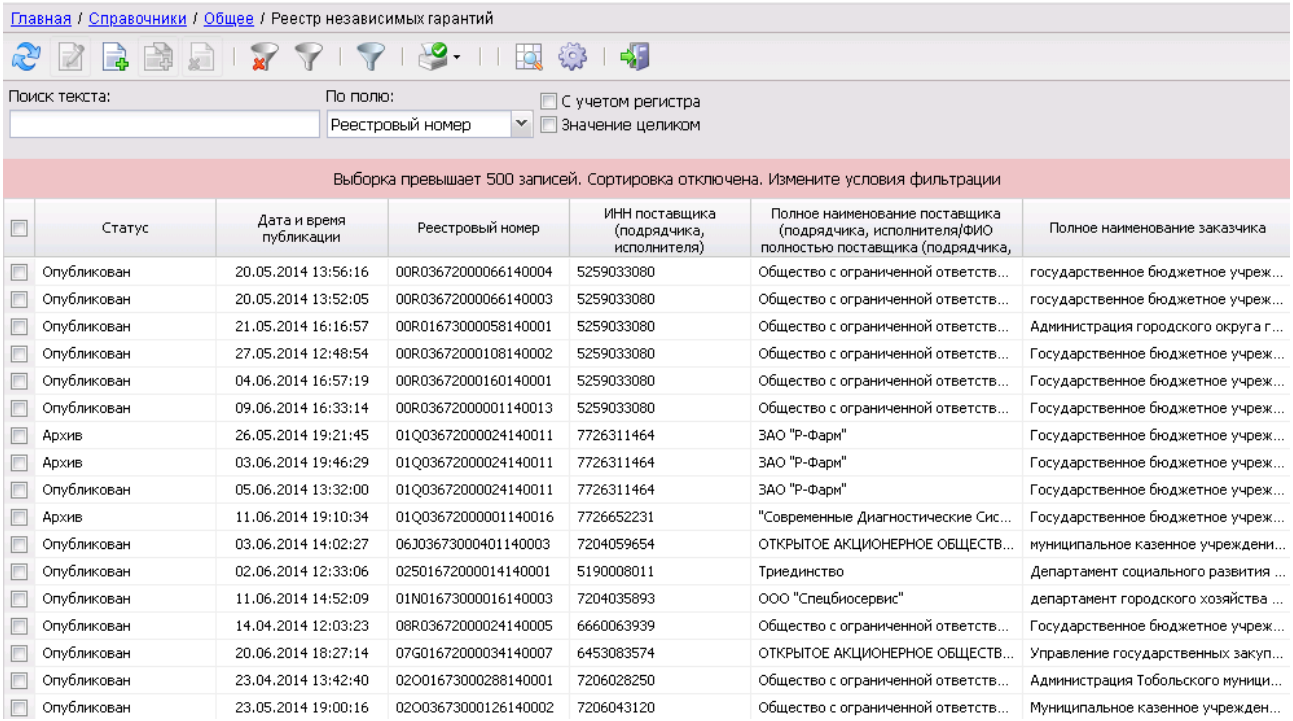

Статус	Дата и время публикации	Реестровый номер	ИНН поставщика (подрядчика, исполнителя)	Полное наименование поставщика (подрядчика, исполнителя/ФИО полностью поставщика (подрядчика,	Полное наименование заказчика
Опубликован	20.05.2014 13:56:16	00R036720000066140004	5259033080	Общество с ограниченной ответств...	государственное бюджетное учреж...
Опубликован	20.05.2014 13:52:05	00R036720000066140003	5259033080	Общество с ограниченной ответств...	государственное бюджетное учреж...
Опубликован	21.05.2014 16:16:57	00R016730000058140001	5259033080	Общество с ограниченной ответств...	Администрация городского округа г...
Опубликован	27.05.2014 12:48:54	00R036720000108140002	5259033080	Общество с ограниченной ответств...	Государственное бюджетное учреж...
Опубликован	04.06.2014 16:57:19	00R036720000160140001	5259033080	Общество с ограниченной ответств...	Государственное бюджетное учреж...
Опубликован	09.06.2014 16:33:14	00R036720000001140013	5259033080	Общество с ограниченной ответств...	Государственное бюджетное учреж...
Архив	26.05.2014 19:21:45	01Q036720000024140011	7726311464	ЗАО "Р-Фарм"	Государственное бюджетное учреж...
Архив	03.06.2014 19:46:29	01Q036720000024140011	7726311464	ЗАО "Р-Фарм"	Государственное бюджетное учреж...
Опубликован	05.06.2014 13:32:00	01Q036720000024140011	7726311464	ЗАО "Р-Фарм"	Государственное бюджетное учреж...
Архив	11.06.2014 19:10:34	01Q036720000001140016	7726652231	"Современные Диагностические Сис...	Государственное бюджетное учреж...
Опубликован	03.06.2014 14:02:27	06J036730000401140003	7204059654	ОТКРЫТОЕ АКЦИОНЕРНОЕ ОБЩЕСТВ...	муниципальное казенное учреждени...
Опубликован	02.06.2014 12:33:06	02501672000014140001	5190008011	Триединство	Департамент социального развития ...
Опубликован	11.06.2014 14:52:09	01N016730000016140003	7204035893	ООО "Спецбиосервис"	департамент городского хозяйства ...
Опубликован	14.04.2014 12:03:23	08R036720000024140005	6660063939	Общество с ограниченной ответств...	Государственное бюджетное учреж...
Опубликован	20.06.2014 18:27:14	07G016720000034140007	6453083574	ОТКРЫТОЕ АКЦИОНЕРНОЕ ОБЩЕСТВ...	Управление государственных закуп...
Опубликован	23.04.2014 13:42:40	02O016730000288140001	7206028250	Общество с ограниченной ответств...	Администрация Тобольского муници...
Опубликован	23.05.2014 19:00:16	02O036730000126140002	7206043120	Общество с ограниченной ответств...	Муниципальное казенное учрежден...

Рисунок 61 – Список независимых гарантий

В верхней части списка находится панель инструментов, на которой располагаются функциональные кнопки. С их помощью можно выполнить следующие действия: обновить список, открыть форму просмотра или редактирования, очистить фильтр, скрыть или отобразить панель фильтрации, показать панель профилей, распечатать список, показать строки, настроить список и закрыть список.

Для удобства работы со списком документов используется панель фильтрации, которая становится доступной при нажатии кнопки (Показать/скрыть панель фильтрации). На панели фильтрации доступны следующие поля: **Реестровый номер**, **Статус**, **Заказчик**, **Дата публикации с**, **Дата публикации по**, **Наименование (ИНН) банка**, **Номер извещения**, **Реестровый номер контракта**, **ИНН участника, поставщика**,

Наименование участника (поставщика), **Срок действия с**, **Срок действия по**, **Причина отказа в принятии банковской гарантии**, **Поиск текста**.

Для очистки введенных параметров фильтрации нажимается кнопка (**Очистить фильтр**).

Поле **Профиль фильтра** используется для хранения профилей параметров фильтрации списка документов, списка записей справочников, списка строк АРМ и редакторов. Поле **Профиль списка** используется для хранения профилей настроек порядка следования и видимости колонок в списках документов, списках записей справочников, списках строк АРМ и редакторов.

Чтобы просмотреть информацию о независимой гарантии, необходимо нажать на кнопку (**Открыть**). На экране появится форма *Редактора реестра независимых гарантий*.

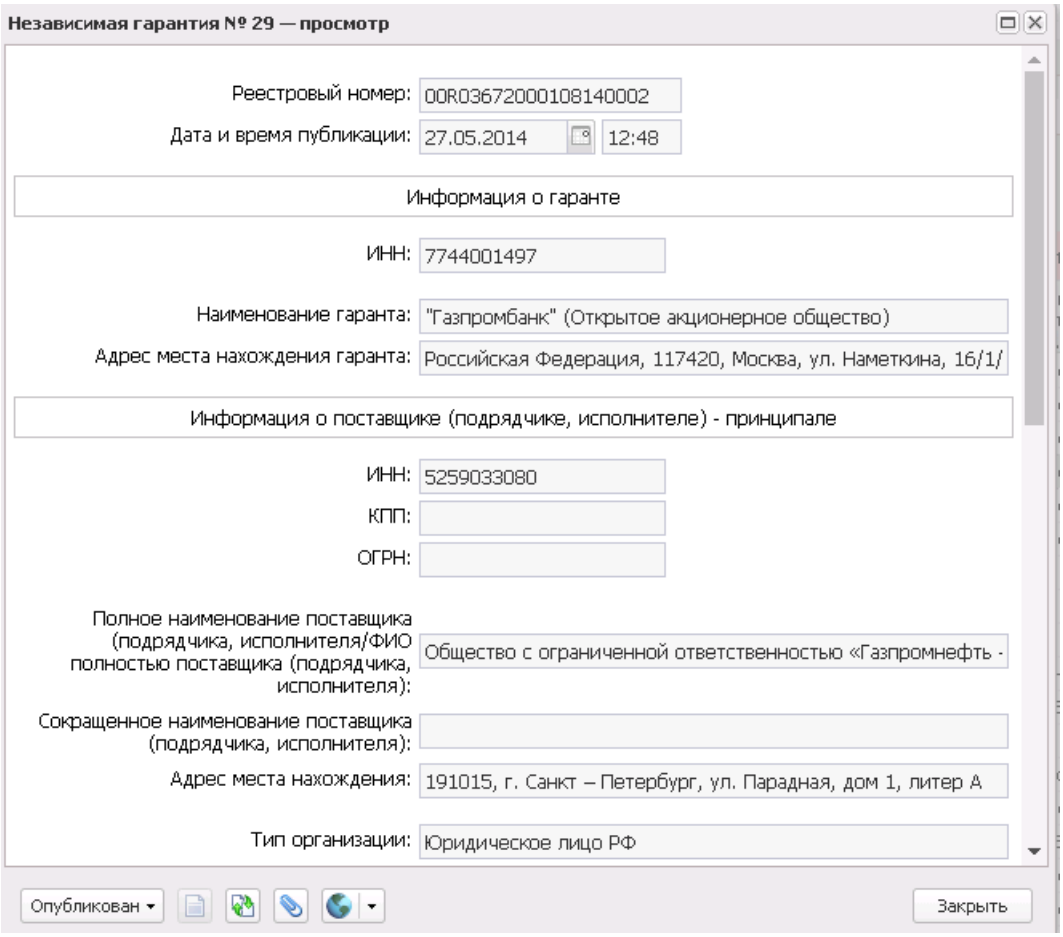

Рисунок 62 – Форма «Редактор реестра независимых гарантий»

В форме *Редактора реестра независимых гарантий* содержатся следующие поля:

- **Реестровый номер** – реестровый номер гарантии.
- **Дата и время публикации** – дата и время публикации гарантии.
- В группе полей **Информация о гаранте** содержатся поля:
  - **ИНН** – ИНН гаранта.
  - **Наименование гаранта** – наименования банка, выдавшего гарантию.
  - **Адрес места нахождения гаранта** – адрес банка, выдавшего гарантию.
- В группе полей **Информация о поставщике (подрядчике, исполнителе)** содержатся поля:
  - **ИНН** – ИНН поставщика, предоставившего независимую гарантию.
  - **КПП** – КПП поставщика, предоставившего независимую гарантию.
  - **ОГРН** – ОГРН поставщика, предоставившего независимую гарантию.
  - **Полное наименование поставщика (подрядчика, исполнителя)** – полное наименование

поставщика, предоставившего независимую гарантию.

- **Сокращенное наименование поставщика (подрядчика, исполнителя)** – сокращенное наименование поставщика, предоставившего независимую гарантию.
- **Адрес места нахождения** – адрес поставщика, предоставившего независимую гарантию.

- В группе полей **Информация о заказчике-бенефициаре** содержатся поля:
  - **ИНН** – ИНН заказчика.
  - **КПП** – КПП заказчика.
  - **Полное наименование заказчика** – полное наименование заказчика.
  - **Сокращенное наименование заказчика** – краткое наименование заказчика.
  - **Адрес места нахождения** – адрес заказчика.
- группе полей **Информация о независимой гарантии, выданной в качестве обеспечения контракта** содержатся поля:
  - **Номер извещения об осуществлении закупки** – реестровый номер извещения о закупки.
  - **Номер лота** – поле выводится только в том случае, если в решение был активирован признак **Многолотовый заказ**. Если поле заполнено, то в поле **Номер извещения об осуществлении закупки** после номера выводится значение: *Лот № <значение номера>*.
  - **Реестровый номер контракта** – реестровый номер контракта.
  - **Номер независимой гарантии** – номер независимо гарантии.
  - **Дата выдачи независимой гарантии** – дата выдачи независимой гарантии.
  - **Денежная сумма** – сумма, на которую выдается независимая гарантия.
  - **Срок действия** – срок действия независимой гарантии.
- В группе полей **Описание внесения изменений** содержатся поля:
  - **Тип вносимых изменений** – в списке выбирается тип изменений, для выбора доступны значения: *Внесение изменений в условия независимой гарантии*, *Внесение исправлений в информацию о независимой гарантии*.
  - **Описание изменений** – вносится описание изменения.

Внимание! *Доступ к инструменту вызова банковских гарантий возможен только при наличии лицензии* ***bankGuarantee****.*

3.3 Формирование ЭД «Протокол рассмотрения заявок на участие в электронном аукционе (первых частей заявок)»

3.3.1 Создание ЭД «Протокол рассмотрения заявок на участие в электронном аукционе (первых частей заявок)»

ЭД «Протокол рассмотрения заявок на участие в электронном аукционе (первых частей заявок)» формируется из ЭД «Решение о проведении торгов на ЭТП» на статусе *«Работа комиссии»* при выполнении действия **Сформировать протокол рассмотрения первых частей заявок** или **Загрузить протокол**.

Список ЭД «Протокол рассмотрения заявок на участие в электронном аукционе (первых частей заявок)» вызывается из пункта меню **Работа комиссии→Протоколы проведения аукциона→Протокол рассмотрения заявок на участие в электронном аукционе (первых частей заявок)**.

Для просмотра или редактирования данных в ЭД «Протокол рассмотрения заявок на участие в электронном аукционе (первых частей заявок)» нажимается кнопка (**Открыть**), на экране появится форма:

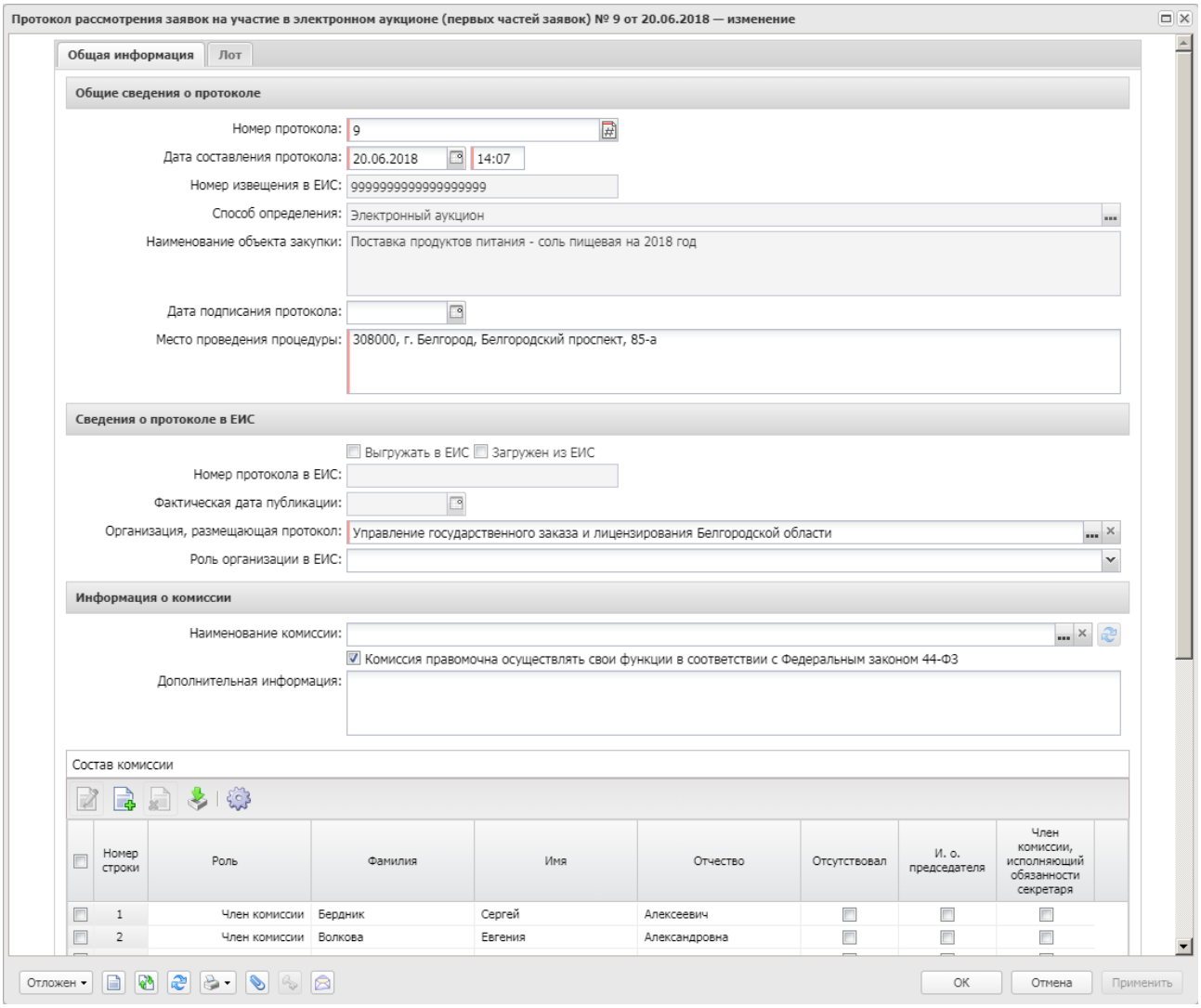

Рисунок 63 – Вид формы редактора ЭД «Протокол рассмотрения заявок на участие в электронном аукционе»

В форме содержатся закладки:

- **Общая информация** 366;
- **Лот** 375;
- **Отмена протокола** 387;
- **Пользовательские поля** 389.

3.3.1.1 Закладка «Общая информация»

На закладке **Общая информация** содержатся группы полей:

- **Общие сведения о протоколе** 366;
- **Сведения о протоколе в ЕИС** 368;
- **Информация о комиссии** 369;
- **Комментарии** 371;
- **Основание внесения изменений** 372.

***Примечание**. В зависимости от типа загружаемого протокола отображается подзаголовок:*

*• при создании ЭД отображается **Проект протокола рассмотрения заявок на участие в электронном аукционе (первых частей заявок)**.*

*• при изменении поля **Основание** группы полей **Сведения о признании закупки несостоявшейся**:*

*• если не подано ни одной заявки или в протоколе (лоте протокола) у всех заявок участников в поле **Результат рассмотрения** указано значение **Отклонен/Не соответствует**, отображается **Проект протокола о признании электронного аукциона несостоявшимся**.*

*• если в протоколе (лоте протокола) есть две и более заявки участника и только у одной заявки в поле **Результат рассмотрения** указано значение, отичное от **Отклонен**, отображается **Проект протокола рассмотрения заявки единственного участника электронного аукциона**.*

*• если основание не указано, отображается **Проект протокола рассмотрения заявок на участие в электронном аукционе (первых частей заявок)**.*

3.3.1.1.1 Группа полей «Общие сведения о протоколе»

В группе полей **Общие сведения о протоколе** содержатся поля:

- **Тип протокола** – подзаголовок. Указывается для способов определения поставщика *Запрос котировок в электронной форме*, *Запрос предложений в электронной форме*, *Открытый конкурс в электронной форме*, *Открытый конкурс с ограниченным участием в электронной форме*, *Двухэтапный конкурс в электронной форме*, *Открытый аукцион в электронной форме*.

Примечание. *Подзаголовок* ***Тип протокола*** *отображается на форме для ЭД с типами протокола:* ***Протокол рассмотрения заявок, Протокол рассмотрения и оценки заявок, Проект протокола о признании ЭЗК несостоявшимся, Проект протокола рассмотрения заявок на участие в ЭЗК, Проект протокола о признании ЭЗП несостоявшимся, Проект протокола рассмотрения заявок на участие в ЭЗП, Проект итогового протокола проведения ЭЗП, Проект протокола о признании ЭОК несостоявшимся, Проект протокола рассмотрения первых частей заявок на участие в ЭОК, Проект протокола рассмотрения вторых частей заявок на участие в ЭОК, Проект протокола рассмотрения единственной заявки на участие в ЭОК, Проект итогового протокола проведения ЭОК, Проект протокола рассмотрения заявки единственного участника ЭОК, Проект протокола о признании ЭОК-ОУ несостоявшимся, Проект протокола рассмотрения первых частей заявок на участие в ЭОК-ОУ, Проект протокола рассмотрения вторых частей заявок на участие в ЭОК-ОУ,Проект протокола рассмотрения единственной заявки на участие в ЭОК-ОУ, Проект итогового протокола проведения ЭОК-ОУ, Проект протокола рассмотрения заявки единственного участника ЭОК-ОУ, Проект протокола о признании ЭОКД несостоявшимся, Проект протокола рассмотрения первых частей заявок на участие в ЭОКД, Проект протокола рассмотрения вторых частей заявок на участие в ЭОКД, Проект протокола рассмотрения единственной заявки на участие в ЭОКД, Проект итогового протокола проведения ЭОКД, Проект протокола рассмотрения заявки единственного участника ЭОКД, Проект протокола рассмотрения заявок на участие в электронном аукционе (первых частей заявок),Проект протокола проведения электронного аукциона, Проект протокола о признании электронного аукциона несостоявшимся, Проект протокола подведения итогов электронного аукциона, Проект протокола рассмотрения единственной заявки на участие в электронном аукционе, Проект протокола рассмотрения заявки единственного участника электронного аукциона, Проект протокола проведения ЭАПД несостоявшегося, Проект протокола проведения ЭАПД, Проект протокола о признании ЭАПД несостоявшимся, Проект протокола рассмотрения единственной заявки ЭАПД, Проект протокола подведения итогов ЭАПД.***

- **Номер протокола** – указывается номер документа. При создании документа заполняется автоматически в соответствии с генератором номеров, при перерегистрации документа заполняется значением родительского документа.

  Доступно для редактирования на статусах *«Отложен»*/*«Новый»* и *«Работа комиссии»*. Обязательно для заполнения.

- **Дата составления протокола** – указывается дата создания документа. При создании документа автоматически заполняется рабочей датой сервера. Доступно для редактирования на статусах *«Отложен»*/*«Новый»* и *«Работа комиссии»*. Обязательно для заполнения.
- **Номер извещения в ЕИС** – реестровый номер извещения. Автоматически заполняется значением одноименного поля документа, из которого формируется протокол. Недоступно для редактирования.
- **Способ определения** – способ определения поставщика. Автоматически заполняется значением одноименного поля родительского решения. Недоступно для редактирования.
- **Наименование объекта закупки** – краткое описание предмета закупки. Заполняется значением одноименного поля родительского решения или контракта. Недоступно для редактирования.
- **Дата подписания протокола** – указывается дата подписания протокола. При сохранении протокола проверяется, что если дата подписания протокола указана, то она больше или равна дате его составления. В противном случае система выводит сообщение об ошибке: *Дата подписания протокола не может быть меньше даты составления протокола*. Доступно для редактирования на статусах *«Отложен»*/*«Новый»* и *«Работа комиссии»*.
- **Место проведения процедуры** – вручную вводится адрес проведения процедуры закупки. Автоматически заполняется значением поля **Место проведения закупок** записи справочника *Организации*, указанной для организатора в родительском ЭД «Решение о проведении торгов на ЭТП». Доступно для редактирования на статусах *«Отложен»*/*«Новый»* и *«Работа комиссии»*. Обязательно для заполнения.

3.3.1.1.2 Группа полей «Сведения о протоколе в ЕИС»

В группе полей **Сведения о протоколе в ЕИС** содержатся поля:

- **Выгружать в ЕИС** – при включении признака документ выгружается в ЕИС. Недоступен для редактирования.
- **Номер предыдущего протокола в ЕИС** – указывается номер предыдущего протокола, присвоенный в ЕИС. Не доступно для редактирования.
- **Загружен из ЕИС** – признак включается автоматически при формировании протокола в ЕИС. Не доступен для редактирования.
- **Номер протокола в ЕИС** – реестровый номер, присвоенный протоколу в ЕИС. Не доступно для редактирования.
- **Фактическая дата публикации** – дата публикации протокола в ЕИС. Заполняется автоматически при получении файла с опубликованным документом в ЕИС. Недоступно для редактирования.

- **Организация, размещающая протокол** – указывается организация, публикующая протокол, выбор значения осуществляется из справочника *Организации*. Автоматически заполняется значением поля **Организатор** родительского решения или **Заказчик** родительского ЭД «Контракт». Для выбора доступны:
  - администратору – все организации;
  - пользователю без организационных ролей – собственная организация и все нижестоящие;
  - пользователю с организационной ролью – только организации, доступ к которым определен организационной ролью.

  При наличии специального права *Позволять заводить решения по вышестоящим организаторам* для выбора доступны вышестоящие организации.

  Доступно для редактирования на статусах *«Отложен»*/*«Новый»* и *«Работа комиссии»*. Обязательно для заполнения.
- **Роль организации в ЕИС** – из раскрывающегося списка указывается роль организации, подготавливающей и размещающей протокол. Автоматически заполняется значением одноименного поля родительского документа. Доступно для редактирования на статусах *«Отложен»*/*«Новый»* и *«Работа комиссии»*. Обязательно для заполнения, если включен признак **Выгружать в ЕИС**.

Примечание. *Группа полей доступна для редактирования для ЭД «Протокол подведения итогов электронного аукциона» с типами* ***Проект протокола о признании ЭАПД несостоявшимся****,* ***Проект протокола рассмотрения единственной заявки ЭАПД****,* ***Проект протокола подведения итогов ЭАПД****.*

3.3.1.1.3 Группа полей «Информация о комиссии»

В группе полей **Информация о комиссии** содержатся поля:

- **Наименование комиссии** – указывается наименование комиссии, выбор значения осуществляется из справочника *Комиссии*. Доступно для редактирования на статусах *«Отложен»*/*«Новый»* и *«Работа комиссии»*. Обязательно для заполнения, если включен признак **Выгружать в ЕИС**.

  При выборе комиссии из справочника становится доступна кнопка (**Обновить**). При нажатии кнопки данные о комиссии обновляются согласно изменениям в справочнике.

  Если в группе полей **Решение комиссии** в поле **Голос** указано значение *За* или *Против* для любого члена комиссии, то данное поле недоступно для редактирования.

- **Комиссия правомочна осуществлять свои функции в соответствии с Федеральным законом 44-ФЗ** – признак включается в соответствии со значением. Доступен для редактирования на статусах *«Отложен»*/*«Новый»* и *«Работа комиссии»*. Необязателен для включения.
- **Дополнительная информация** – вручную вводится дополнительная информация о комиссии. Доступно для редактирования на статусах *«Отложен»*/*«Новый»* и *«Работа комиссии»*. Необязательно для заполнения.

В списке *Состав комиссии* содержатся данные о комиссии, которая занимается рассмотрением поданных заявок. Формирование комиссии доступно следующими способами:

- Формирование полного состава комиссии при нажатии на кнопку (**Из справочника**). Для этого после нажатия на кнопку в открывшейся форме справочника *Комиссии* указывается нужная комиссия и нажимается кнопка **Выбрать**.

  Для выбора доступны комиссии, которые принадлежат организации пользователя и организатору закупки, а также все комиссии без привязки к организации.

Примечание. *Если комиссия обладает типом* ***Комиссия из ЕИС****, то:*

- *при установке признаков* ***Отсутствовал*** *и* ***И.О. председателя*** *не осуществляется проверка на наличие председателя;*
- *признак* ***И.О. председателя*** *может быть включен только для одного члена комиссии;*
- *при попытке удаления члена комиссии удаляются все ее члены.*

- Поименное формирование комиссии при нажатии на кнопку (**Создать**), на экране появится форма редактора *Члены комиссии*, в которой содержатся следующие поля:
  - **Роль** – из раскрывающегося списка выбирается роль члена комиссии.
  - **Член комиссии, исполняющий обязанности секретаря** – включается для наделения члена комиссии ролью *Секретаря с правом голоса*. Доступно для включения только для ролей *Председатель*, *Заместитель председателя*, *Член комиссии*.
  - **Фамилия** – фамилия члена комиссии; выбирается в справочнике *Персоналии*. Обязательно для заполнения.

- **Имя** – имя члена комиссии. Заполняется автоматически при выборе значения в поле **Фамилия**. Недоступно для редактирования. Обязательно для заполнения.
- **Отчество** – отчество выбранного члена комиссии. Заполняется автоматически при выборе значения в поле **Фамилия**. Недоступно для редактирования. Не обязательно для заполнения.
- **Отсутствовал** – отметка в поле означает, что член комиссии отсутствовал на вскрытии конвертов.
- **И.О. Председателя** – отметка в поле означает, что член комиссии исполнял обязанности председателя комиссии.
- **Примечание** – дополнительная информация о члене комиссии. Необязательное для заполнения поле.

Для сохранения информации о члене комиссии нажимается кнопка **ОК** или **Применить**. При сохранении записи осуществляются следующие проверки:

- Проверяется, что в списке отсутствует член комиссии с идентичными значениями полей **Ответственный сотрудник** и **Роль**. Если такой член комиссии уже существует, система выводит следующее сообщение об ошибке: *Такой член комиссии уже существует*.
- Проверяется, что в списке указан только один член комиссии с ролью *Секретарь комиссии (без права голоса)*. Если условие не выполнено, то система выводит следующее сообщение об ошибке: *В состав комиссии может входить только один сотрудник с ролью Секретарь (без права голоса)*.

Примечание. *Группа полей доступна для редактирования для ЭД «Протокол подведения итогов электронного аукциона» с типами* ***Проект протокола о признании ЭАПД несостоявшимся****,* ***Проект протокола рассмотрения единственной заявки ЭАПД****,* ***Проект протокола подведения итогов ЭАПД****.*

3.3.1.1.4 Группа полей «Комментарии»

В группе полей **Комментарии** отображаются системные сообщения, автоматически формируемые при выполнении обработки документа (отказ уполномоченного органа, ошибка импорта и т. д.), а также введенные вручную краткие текстовые комментарии к документу. Внесение комментариев доступно на любом статусе ЭД после его сохранения.

Рисунок 64 – Группа полей «Комментарии»

Для добавления комментария нажимается кнопка (**Редактировать**). Далее в открывшейся форме нажимается кнопка (**Новый**) и вручную вводится текстовый комментарий. Для форматирования введенного текста используется панель инструментов формы редактора. Для удаления комментария нажимается кнопка (**Удалить**). Удаление доступно только для не сохраненных комментариев.

Примечание. *Группа полей доступна для редактирования для ЭД «Протокол подведения итогов электронного аукциона» с типами* ***Проект протокола о признании ЭАПД несостоявшимся****,* ***Проект протокола рассмотрения единственной заявки ЭАПД****,* ***Проект протокола подведения итогов ЭАПД****.*

3.3.1.1.5 Группа полей «Основание внесения изменений»

В группе полей **Основание внесения изменений** содержатся поля:

- **Краткое описание изменения** – вручную вводится содержание изменений при перерегистрации документа. Доступно для редактирования при перерегистрации документа.
- **Номер изменения** – при перерегистрации решения значение поля увеличивается на единицу относительно предыдущего документа. Обязательное для заполнения. Доступно для редактирования. Не отображается, если в поле **Способ определения** выбрано значение *Запрос предложений в электронной форме*.

- **Дополнительная информация** – вручную вводится дополнительная текстовая информация. Не отображается, если в поле **Способ определения** выбрано значение *Запрос предложений в электронной форме*.
- **Изменение принято по** – из раскрывающегося списка выбирается инициатор изменений в процедуре закупки. Доступно для редактирования только в перерегистрированных документах на статусе *«Отложен»*.
- **Данные о предписании** – из раскрывающегося списка выбирается признак наличия или отсутствия данных о предписании в реестре ЕИС. Обязательное для заполнения. Отображается и доступно для редактирования, если в поле **Изменение принято по** выбрано значение *Предписание органа, уполномоченного на осуществление контроля*.
- **Номер предписания** – вручную вводится номер предписания. Отображается и доступно для редактирования, если в поле **Данные о предписании** выбрано значение *Есть в реестре результатов контроля*.
- **Номер результата контроля** – вручную вводится номер результата контроля по предписанию. Отображается и доступно для редактирования, если в поле **Данные о предписании** выбрано значение *Есть в реестре результатов контроля*. Необязательно для заполнения.
- **Вид органа** – из раскрывающегося списка выбирается одно из значений:
  - *Федеральная антимонопольная служба;*
  - *Федеральная служба по оборонному заказу;*
  - *Орган исполнительной власти субъекта РФ;*
  - *Орган местного самоуправления муниципального района, городского округа.*

  Обязательное для заполнения. Отображается и доступно для редактирования, если в поле **Данные о предписании** указано *Отсутствует в реестре результатов контроля*.
- **Наименование органа, уполномоченного на осуществление контроля** – вручную вводится наименование органа, уполномоченного на осуществление контроля. Отображается и доступно для редактирования, если в поле **Данные о предписании** указано *Отсутствует в реестре результатов контроля*. Необязательно для заполнения.
- **Наименование судебного органа** – вручную вводится наименование судебного органа. Доступно для редактирования, если в поле **Изменение принято по** выбрано значение *Решение судебного органа*.
- **Наименование документа** – вручную указывается наименование документа. Поле отображается и доступно для редактирования в следующих случаях:
  - если в поле **Данные о предписании** указано *Отсутствует в реестре результатов контроля*;

  - в поле **Изменение принято по** указано *Решение судебного органа* или *Общественное обсуждение*.

- **Основание внесения изменений по предписанию** – вручную вводится основание внесения изменений. Отображается и доступно для редактирования, если в поле **Данные о предписании** выбрано значение *Есть в реестре результатов контроля*.
- **Дата документа** – указывается дата документа. Доступно для редактирования на статусе *«Отложен»*, если в поле **Данные о предписании** выбрано значение *Отсутствует в реестре результатов контроля*. Если в поле **Изменение принято по** указано *По решению заказчика (организации, осуществляющей размещение)*, то название поля изменяется на **Дата принятия решения**.
- **Номер документа** – вручную вводится номер документа. Доступно для редактирования если:
  - в поле **Данные о предписании** выбрано значение *Отсутствует в реестре результатов контроля*;
  - в поле **Изменение принято по** выбрано одно из значений: *Решение судебного органа*, *Общественное обсуждение*.

Примечание. *Группа полей* ***Основание внесения изменений*** *доступна на форме в следующих случаях:*
- *если существует родительский документ идентичного класса;*
- *если в решении выключен признак* ***Процедура проводится в соответствии с нормами 223-ФЗ****, в этом случае отображается только поле* ***Краткое описание изменения****.*

Поля доступны для редактирования на статусах *«Отложен»* и *«Работа комиссии»*, если существует родительский документ того же класса.

Примечание. *Группа полей доступна для редактирования для ЭД «Протокол подведения итогов электронного аукциона» с типами* ***Проект протокола о признании ЭАПД несостоявшимся****,* ***Проект протокола рассмотрения единственной заявки ЭАПД****,* ***Проект протокола подведения итогов ЭАПД****.*

3.3.1.2 Закладка «Лот»

Закладка **Лот** имеет вид:

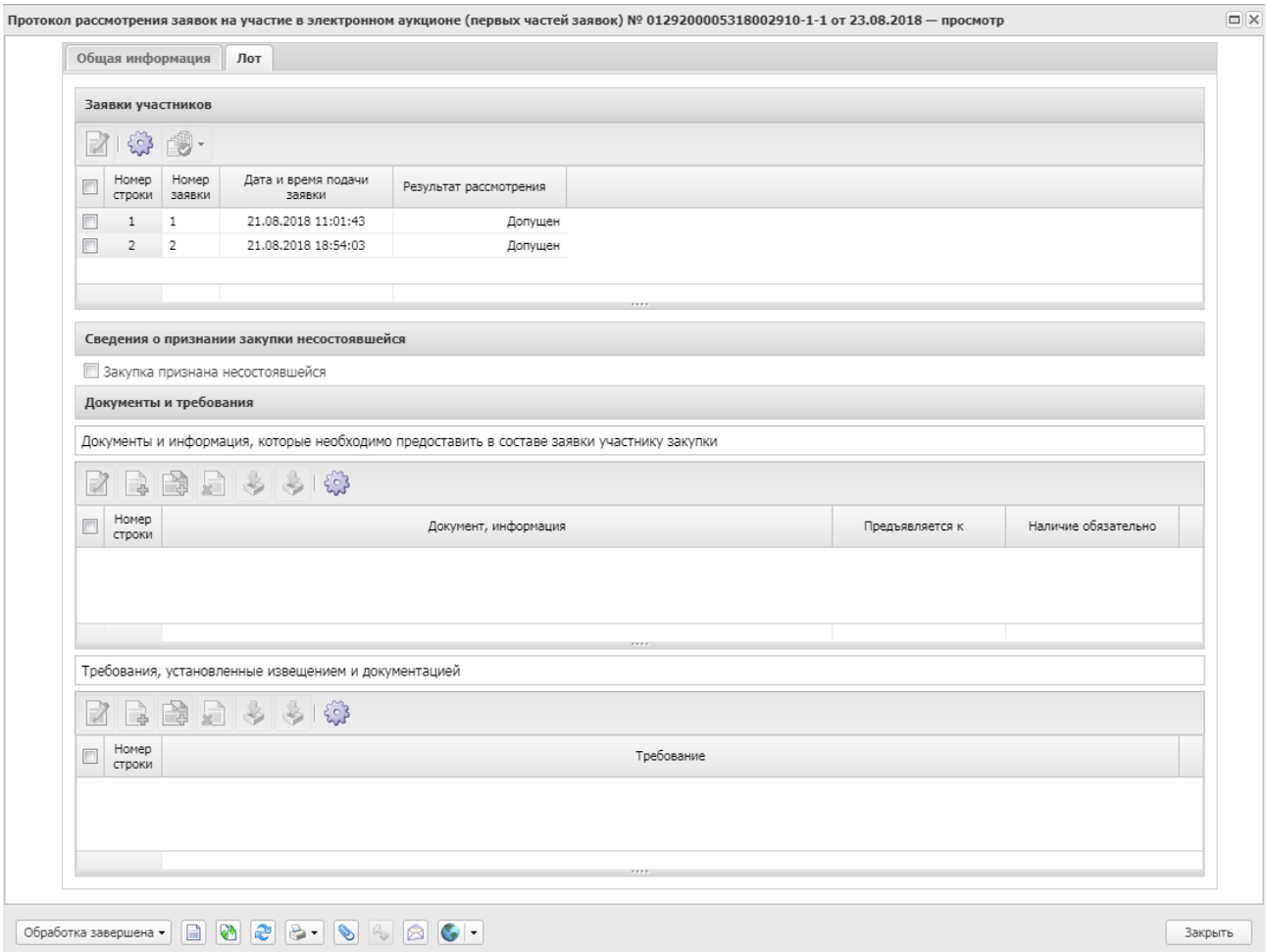

Рисунок 65 – Внешний вид закладки «Лот»

На закладке содержатся группы полей:

- Заявки участников 376;
- Сведения о признании закупки несостоявшейся 383;
- Документы и требования 384.

3.3.1.2.1 Группа полей «Заявки участников»

В группе полей **Заявки участников** доступны все поданные (на указанный лот) заявки участников на статусе *«Зарегистрирован»* на момент формирования ЭД «Протокол рассмотрения заявок на участие в электронном аукционе (первых частей заявок)».

Для автоматического проставления значений используется кнопка (**Установить соответствие информации, допустить все заявки, ввести информацию о поименном голосовании/Установить соответствие информации, допустить выбранные заявки, ввести информацию о поименном голосовании**). При нажатии на кнопку открывается список действий:

- **Для всех заявок предоставлены все документы (информация)/Для выбранных заявок предоставлены все документы (информация)** – при выборе действия для всех записей списка *Сведения о наличии документов, информации в заявке участника* в поле **Наличие** проставляется значение *Присутствует*. Действие доступно, если в протоколе (лоте протокола) установлено хотя бы одно требование документов, информации.
- **Все заявки соответствуют требованиям/Выбранные заявки соответствуют требованиям** – при выборе действия для всех записей списков *Соответствие требованиям извещения, документации* и *Соответствие участника требованиям, ограничениям* в поле **Соответствие** проставляется значение *Соответствует*. Действие доступно, если для заявок протокола (лота протокола) установлено хотя бы одно требование в одной из групп полей **Соответствие требованиям извещения, документации** или **Соответствие участника требованиям, ограничениям**. Действие доступно для протокола, в которых указывается информация о допуске заявки.
- **Допустить все заявки/Допустить выбранные заявки** – при выборе действия для всех записей группы полей **Информация о допуске** в поле **Результат** проставляется значение *Допущен*.
- **В выбранных заявках установить всем членам комиссии голос "За"/Во всех заявках установить всем членам комиссии голос "За"** – при выборе действия в группе полей **Решение комиссии** включается признак **Ввести поименное**

голосование. В группе полей **Решение каждого члена комиссии** всем членам комиссии в поле **Голос** устанавливается значение *За*, кроме членов комиссии с ролью **Эксперт** или **Секретарь комиссии (без права голоса)**.

Для открытия формы редактора заявки необходимо выделить нужную заявку в списке и нажать кнопку (**Открыть**) на панели инструментов.

На форме содержатся группы полей:

- **Общая информация** 377;
- **Решение комиссии** 378;
- **Информация о допуске** 380.

Также на форме содержатся списки:

- *Сведения о наличии документов, информации в заявке участника* 382;
- *Соответствие требованиям извещения, документации* 382.

Примечание. *Группа полей доступна для редактирования для ЭД «Протокол подведения итогов электронного аукциона» с типами* ***Проект протокола о признании ЭАПД несостоявшимся****,* ***Проект протокола рассмотрения единственной заявки ЭАПД****,* ***Проект протокола подведения итогов ЭАПД****.*

3.3.1.2.1.1 Группа полей «Общая информация»

Группа полей **Общая информация** имеет вид:

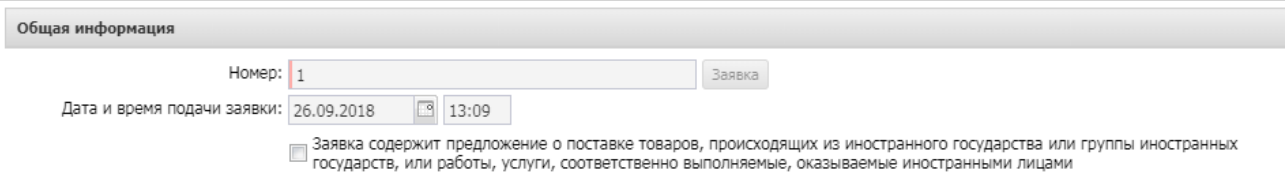

Рисунок 66 – Группа полей «Общая информация»

В группе полей содержатся поля:

- **Номер** – выводится значение одноименного поля ЭД «Заявка на участие в открытом аукционе в электронной форме». Недоступно для редактирования.

- **Дата и время подачи заявки** – выводится значение одноименного поля ЭД «Заявка на участие в открытом аукционе в электронной форме». Недоступно для редактирования.
- **Заявка содержит предложение о поставке товаров, происходящих из иностранного государства или группы иностранных государств, или работы, услуги, соответственно выполняемые, оказываемые иностранными лицами** – признак доступен для редактирования на статусах «*Отложен*», «*Новый*», «*Работа комиссии*».

Примечание. *Поля* ***Номер*** *и* ***Дата и время подачи заявки*** *загружаются из ЕИС в протоколе с типом* ***Протокол подачи ценовых предложений ЭА20 (аукцион в электронной форме с 01.01.2022 года)/Протокол подачи ценовых предложений****.*

3.3.1.2.1.2 Группа полей «Решение комиссии»

В группе полей **Решение комиссии** указывается решение комиссии по заявке участника:

- **Решение** – указывается текст решения. Доступно для редактирования на статусе *«Отложен»*/*«Новый»* и *«Работа комиссии»*.
- **Ввести информацию о голосовании** – при включенном признаке ниже отображается список членов комиссии. Доступен для редактирования на статусе *«Отложен»*/*«Новый». Обязателен для заполнения.*

Примечание*. Для ЭД «Протокол подведения итогов электронного аукциона» признак включается автоматически, если в поле* ***Результат рассмотрения*** *выбрано значение отличное от* ***Не указано****. Признак выключен если в поле* ***Результат рассмотрения*** *выбрано значение* ***Не указано****.*

Для добавления информации о голосовании следует выделить нужного члена комиссии в списке и нажать кнопку (**Открыть**). В результате откроется форма добавления информации о голосовании по отдельному члену комиссии:

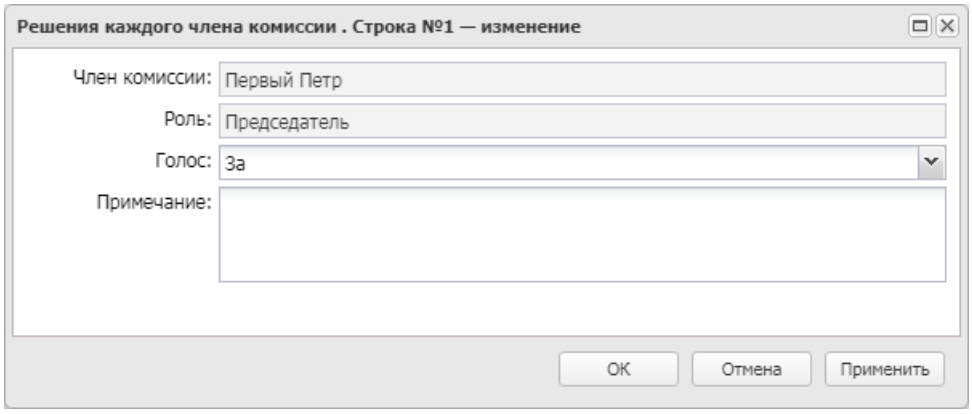

Рисунок 67 – Форма поименного голосования

На форме заполняются следующие поля:

- **Член комиссии** – значение указывается автоматически в соответствии со значением в группе полей **Информация о комиссии** на закладке **Общая информация**. Недоступно для редактирования.
- **Роль** – значение указывается автоматически в соответствии со значением в группе полей **Информация о комиссии** на закладке **Общая информация**. Недоступно для редактирования.
- **Голос** – из раскрывающегося списка выбирается нужное значение. Обязательно для заполнения. Доступно для редактирования на статусах *«Отложен»*/*«Новый»* и *«Работа комиссии»*. Для членов комиссии с ролью *Эксперт* или *Секретарь комиссии (без права голоса)* в поле автоматически указывается нередактируемое значение *Не голосует*.
- **Примечание** – вручную вводится необходимое примечание. Доступно для редактирования на статусах *«Отложен»*/*«Новый»* и *«Работа комиссии»*.

Для группового добавления информации о голосовании следует воспользоваться кнопками (**Все за**) или (**Все против**) на панели инструментов.

При сохранении документа проверяется, что для заявок, у которых в поле **Результат рассмотрения** указано значение, отличное от *Не указано* включен признак **Ввести информацию о голосовании** в типах протоколов:

- *Протокол рассмотрения и оценки;*
- *Протокол рассмотрения заявок на участие в электронном аукционе (первых частей заявок);*
- *Протокол подведения итогов электронного аукциона;*
- *Протокол рассмотрения и оценки заявок в запросе котировок;*
- *Протокол подведения итогов определения поставщика ЭЗТ.*

Если условие не выполняется, система выводит сообщение об ошибке: *AZK*-3600.

3.3.1.2.1.3 Группа полей «Информация о допуске»

С помощью раскрывающегося списка поля **Результат рассмотрения** группы полей **Информация о допуске** указываются сведения о допуске заявки к участию в процедуре. Поле обязательно для заполнения. Доступно для редактирования на статусах *«Отложен»*/*«Новый»* и *«Работа комиссии»*.

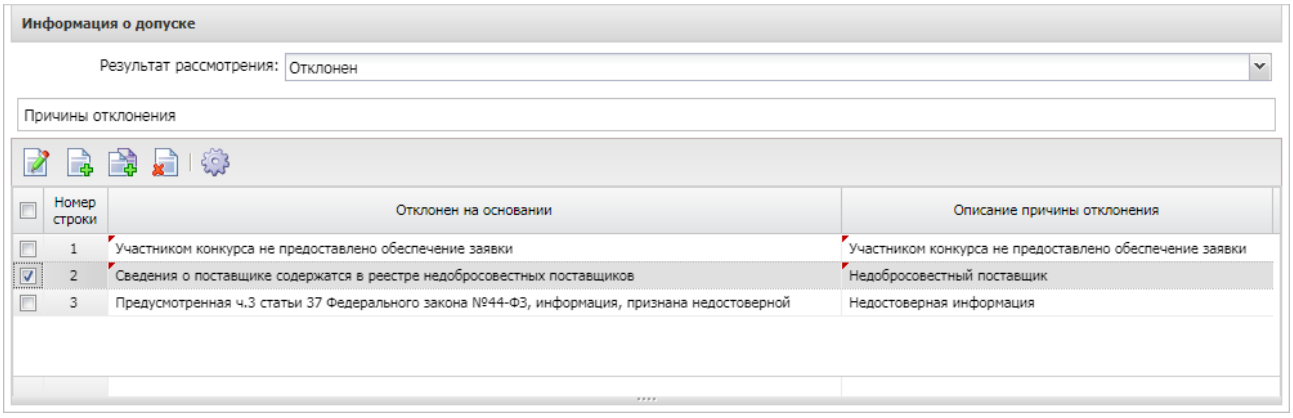

Рисунок 68 – Группа полей «Информация о допуске»

Список *Причины отклонения* отображается на форме, если в поле **Результат рассмотрения** выбрано значение *Отклонен*. Для добавления записи нажимается кнопка (**Создать**). В результате откроется форма добавления причины отклонения заявки:

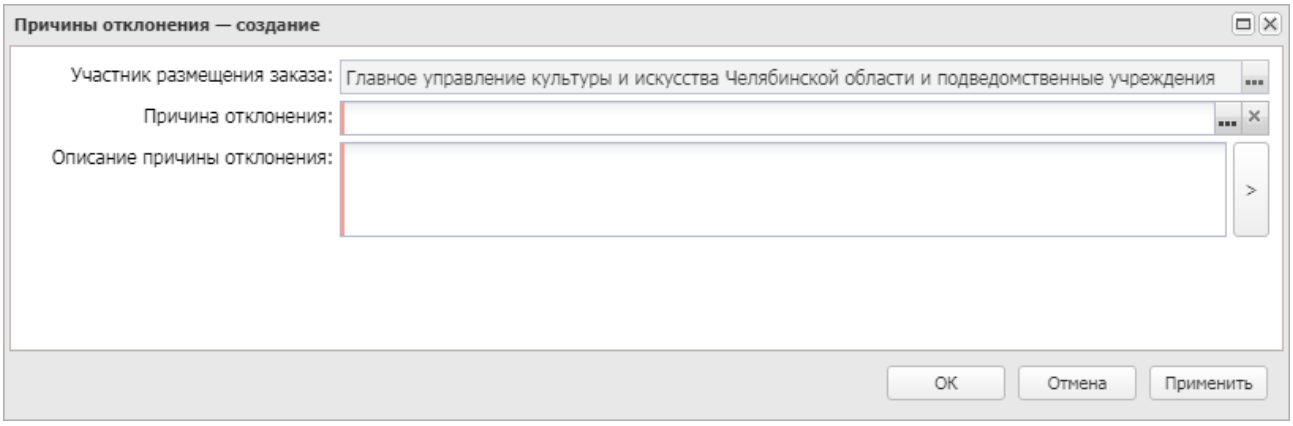

Рисунок 69 – Форма добавления причины отклонения заявки участника

На форме содержатся поля:

- **Участник размещения заказа** – автоматически указывается наименование участника. Недоступно для редактирования.
- **Причина отклонения** – указывается причина отклонения заявки. Значение выбирается из справочника *Причины возврата и отклонения заявок участников размещения заказа*. Обязательно для заполнения. Доступно для редактирования на статусах *«Отложен»*/*«Новый»* и *«Работа комиссии»*.
- **Описание причины отклонения** – указывается описание причины отклонения. Автоматически заполняется значением поля **Описание** записи справочника *Причины возврата и отклонения заявок участников размещения заказа*, выбранной в поле **Причина отклонения**. Для формирования описания причины отклонения на основе экспертного заключения нажимается кнопка . При нажатии кнопки поле **Описание причины отклонения** заполняется автоматически в соответствии со следующим правилом:
  - если в поле **Причина отклонения** выбрана запись справочника, содержащаяся в параметре системы **Если заявка участника не соответствует требованиям документации, извещения, то автоматически устанавливать причину отклонения в ЕИС**, то поле **Описание причины отклонения** заполняется на основе ЭД «Экспертное заключение» с типом *Заключение УО* на статусе *«Обработка завершена»*. В поле указываются данные из списков *Условия процедуры*, *Условия процедуры в соответствии со ст. 14 44-ФЗ*, если в поле **Тип условия** указано значение *Требования документации* и в поле **Соответствие заявки требованию** указано значение *Не соответствует*.
  - если в поле **Причина отклонения** выбрана запись справочника, содержащаяся в параметре системы **Если участником не предоставлены обязательные документы и сведения, то автоматически устанавливать причину отклонения в ЕИС**, то поле **Описание причины отклонения** заполняется на основе ЭД «Экспертное заключение» с типом *Заключение УО* на статусе *«Обработка завершена»*. В поле указываются данные из списков *Условия процедуры*, *Условия процедуры в соответствии со ст. 14 44-ФЗ*, если в поле **Тип условия** указано значение *Документы и информация* и в поле **Предоставление информации** указано значение *Не предоставлено*.

  Примечание. *Работа с ЭД «Экспертное заключение» возможна только при наличии лицензии* ***surgut****.*

  Обязательно для заполнения. Доступно для редактирования на статусах *«Отложен»*/*«Новый»* и *«Работа комиссии»*.

Для сохранения записи нажимается кнопка **OK** или **Применить**.

При сохранении проверяется, что длина поля **Описание причины отклонения** не превышает 2000 символов. Если условие не выполняется, система выводит сообщение об ошибке: *Количество символов поля "Описание причины отклонения" с учетом преобразования символов Unicode в html-код не должно превышать 2000*.

3.3.1.2.1.4 Список «Сведения о наличии документов, информации в заявке участника»

Список *Сведения о наличии документов, информации в заявке участника* формируется на основе данных, внесенных в список *Документы и информация, которые необходимо предоставить в составе заявки участнику закупки* на закладке **Лот**. Список отображается, если в указанный список на закладке **Лот** добавлена хотя бы одна запись. На панели инструментов располагаются функциональные кнопки, с помощью которых устанавливается наличие или отсутствие необходимых документов. Записи доступны для редактирования на статусах *«Отложен»*/*«Новый»* и *«Работа комиссии»*.

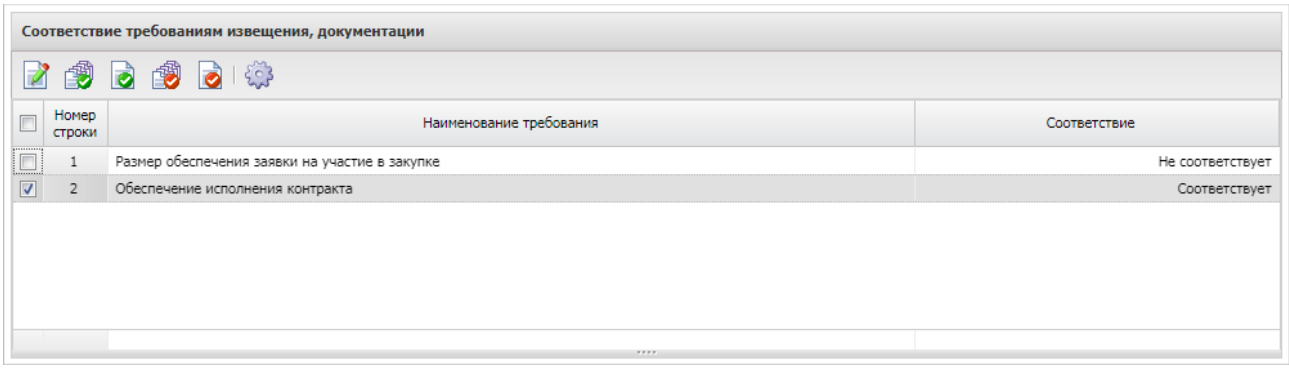

Рисунок 70 – Список «Сведения о наличии документов, информации в заявке участника»

3.3.1.2.1.5 Список «Соответствие требованиям извещения, документации»

Список *Соответствие требованиям извещения, документации* формируется на основе данных, внесенных в список *Требования, установленные извещением и документацией* на закладке **Лот**. На панели инструментов располагаются кнопки, с помощью которых устанавливается соответствие/несоответствие требованиям. Записи доступны для редактирования на статусах *«Отложен»*/*«Новый»* и *«Работа комиссии»*.

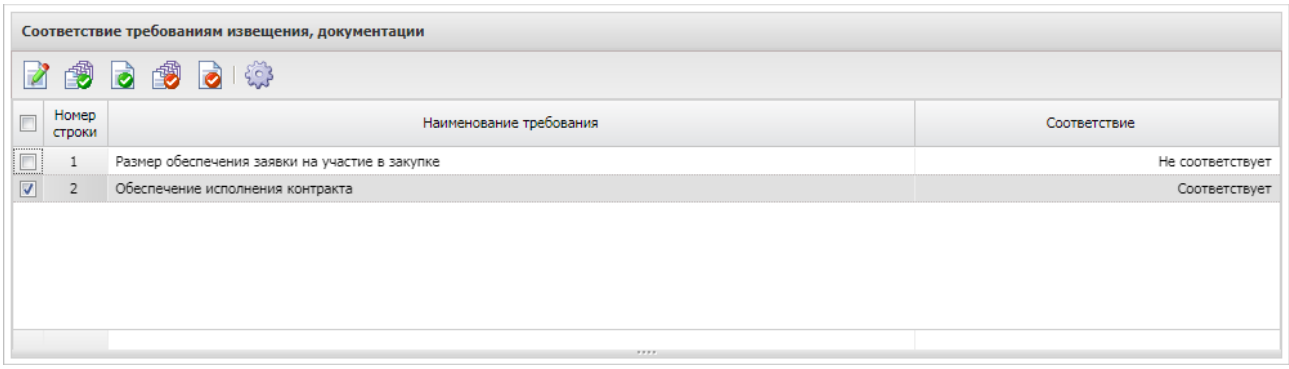

Рисунок 71 – Список «Соответствие требованиям извещения, документации»

3.3.1.2.2 Группа полей «Признание закупки по лоту несостоявшейся»

Группа полей **Признание закупки по лоту несостоявшейся** отображается если выбран способ определения: *Открытый конкурс*, *Конкурс с ограниченным участием*, *Двухэтапный конкурс*. Для закрытого способа определения поставщика и для способа определения *Закупка у единственного поставщика*, группа полей принимает значение **Сведения о признании закупки несостоявшейся.**

В группе полей содержатся следующие сведения:

- **Закупка признана несостоявшейся** – признак включается, если закупка признана несостоявшейся. Включается автоматически при включении признака **Не подано ценовых предложений**. Доступен для редактирования на статусах *«Отложен»*/*«Новый»* и *«Работа комиссии»*.
- **Основание** – указывается основание признания закупки несостоявшейся. Если выбран способ определения *Открытый конкурс*, *Конкурс с ограниченным участием* или *Двухэтапный конкурс*, значение выбирается из справочника *Основания признания процедуры несостоявшейся*. При включении признака **Закупка признана несостоявшейся**, проверять наличие значений в справочнике *Основания признания процедуры несостоявшейся*, удовлетворяющих условиям фильтрации. Если условиям фильтрации удовлетворяет только одна запись справочника, поле заполняется автоматически значением найденной записи. Отображается, если включен признак **Закупка признана несостоявшейся**. Доступно для редактирования на статусах *«Отложен»*/*«Новый»* и *«Работа комиссии»*. Не обязательно для заполнения.

Примечание. *Поле* ***Основание*** *обязательно для заполнения только в документе, созданном в бюджете 44-ФЗ. Если для выбора в справочнике* ***Основания признания процедуры несостоявшейся*** *доступна только одна запись, то поле* ***Основание*** *автоматически заполняется ее значением.*

3.3.1.2.3 Группа полей «Документы и требования»

В группе полей **Документы и требования** содержатся списки:

- В списке *Документы и информация, которые необходимо предоставить в составе заявки участнику закупки* указывается пакет документов, который необходимо предоставить участнику для участия в процедуре закупки. Для добавления нового требования документации нажимается кнопка (**Создать**), на экране появится форма *Документы и информация*:

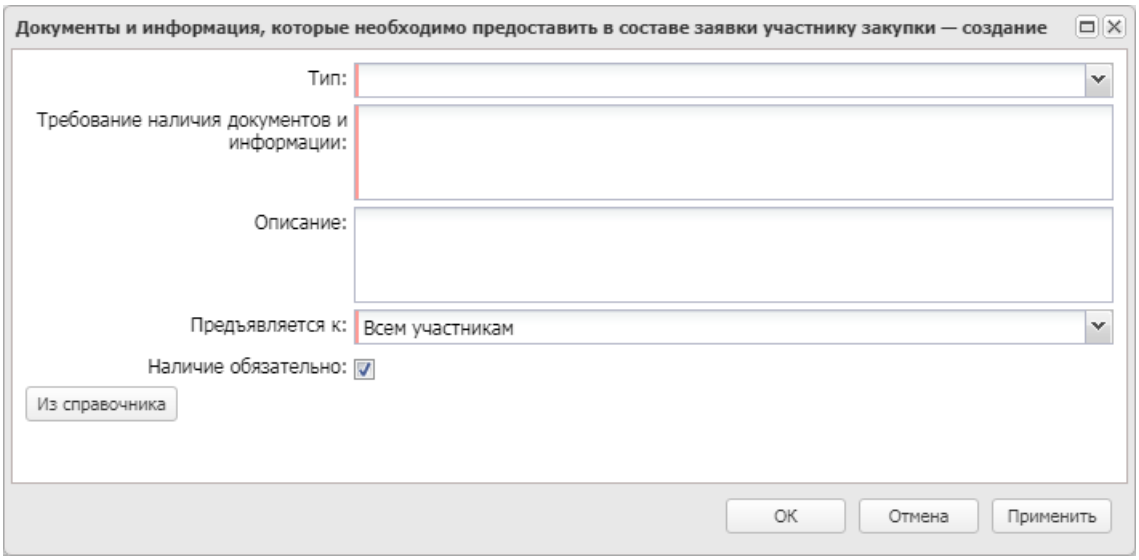

Рисунок 72 – Форма «Документы и информация»

На форме содержатся поля:

- **Тип** – из раскрывающегося списка выбирается тип документов, которые необходимо предоставить. Заполняется автоматически, если для способа определения поставщика, указанного в поле **Способ определения** на закладке **Общая информация**, существует только одно значение типа требования.
- **Требование наличия документов и информации** – вручную вводится перечень документов или информации, которые необходимо предоставить участнику закупки. Обязательно для заполнения.

- **Описание** – вручную вводится описание требования.
- **Предъявляется к** – из раскрывающегося списка выбирается, к кому предъявляется требование по предоставлению документов и иной информации. Обязательно для заполнения.
- **Наличие обязательно** – признак включается, если наличие указанных документов обязательно.

Для автоматического заполнения формы используется кнопка **Из справочника**. При нажатии на кнопку открывается справочник *Требования наличия документов и информации в составе заявки участника* с автоматически установленным фильтром по способу определения поставщика. Для добавления требования нажимается кнопка **Выбрать**, затем для добавления нового требования о предоставлении документов или иной информации в список – кнопка **ОК**.

При добавлении нового требования по предоставлению документов и информации, если в решении (лоте решения) требование с таким наименованием уже существует, система выводит предупреждение: *Уже существуют документы и информация с таким наименованием*.

Также для добавления требования по предоставлению документов и информации на панели инструментов списка нажимается кнопка (**Выбрать из справочника**). При нажатии на кнопку открывается справочник *Группы документов и сведений* с автоматически установленным фильтром по способу определения поставщика. Для добавления требования в список нажимается кнопка **Выбрать**.

- В списке *Требования, установленные извещением и документацией* указываются требования, предъявляемые к товарам, работам или услугам, а также другие особенности процедуры закупки. Наименование списка изменяется в соответствии со способом определения поставщика:
  - для способа определения поставщика *Запрос котировок* и *Предварительный отбор* наименование списка – *Требования, установленные извещением*;
  - для способа определения поставщика *Предварительный отбор и запрос котировок при чрезвычайных ситуациях* наименование списка – *Требования, установленные в запросе о представлении котировок*;
  - для других способов определения поставщика наименование списка не изменяется.

Для добавления нового требования документации нажимается кнопка (**Создать**), на экране появится форма *Требования документации*:

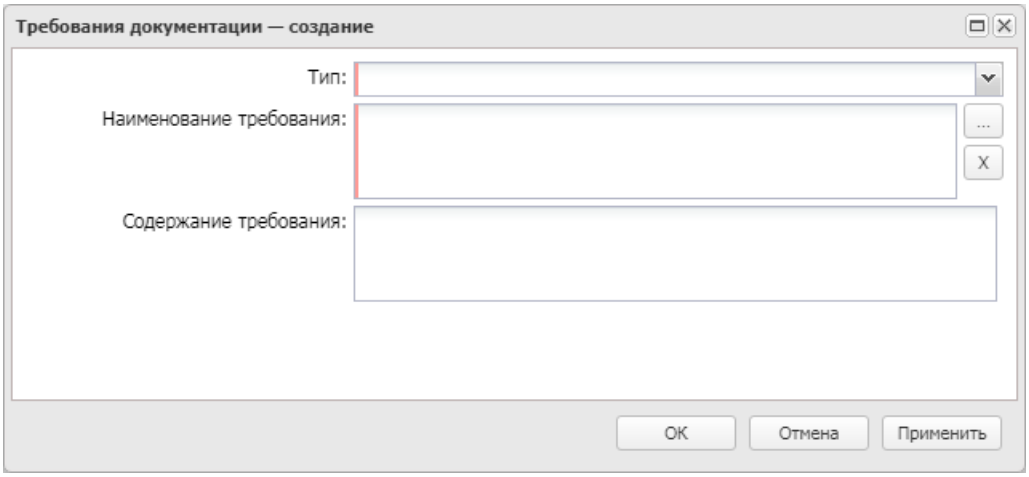

Рисунок 73 – Форма «Требования документации»

На форме содержатся поля:

- **Тип** – из раскрывающего списка выбирается тип требования. Заполняется автоматически, если для способа определения поставщика, указанного в поле **Способ определения** на закладке **Общая информация**, существует только одно значение типа требования. Обязательно для заполнения.
- **Наименование требования** – вручную вводится наименование требования. Обязательно для заполнения.
- **Содержание требования** – вручную вводится описание требования.

Для автоматического заполнения формы нажимается кнопка ... . При нажатии на кнопку открывается справочник *Требования* с автоматически установленным фильтром по способу определения поставщика. Для добавления особенности нажимается кнопка **Выбрать**, для добавления нового требования документации в список – кнопка **ОК**.

При добавлении нового требования документации, если в решении о размещении заказа (лоте решения) требование с таким наименованием уже существует, система выводит сообщение об ошибке: *Уже существуют требования с таким наименованием*.

Для добавления требования из справочника нажимается кнопка (**Выбрать из справочника**). При нажатии на кнопку на экране появится форма справочника *Типовые требования и критерии*. Для добавления требования в список нажимается кнопка **Выбрать**.

Примечание. *Группа полей доступна для редактирования для ЭД «Протокол подведения итогов электронного аукциона» с типами* ***Проект протокола о признании ЭАПД несостоявшимся***, ***Проект протокола рассмотрения единственной заявки ЭАПД***, ***Проект протокола подведения итогов ЭАПД***.

3.3.1.3 Закладка «Отмена протокола»

Для отмены ЭД «Протокол рассмотрения заявок на участие в электронном аукционе (первых частей заявок)» следует выполнить действие **Отменить протокол** на статусе *«Обработка завершена»*. В результате документ перейдет на статус *«Отмена протокола»* и на форме редактора протокола отобразится одноименная закладка.

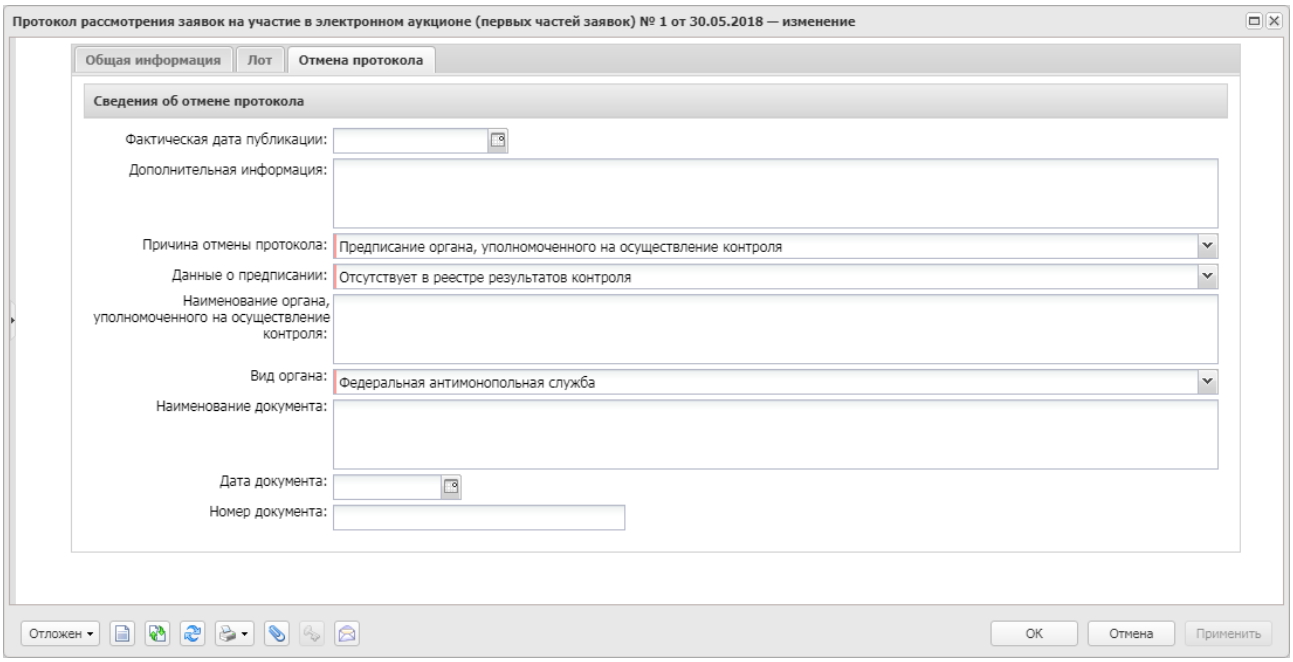

Рисунок 74 – Закладка «Отмена протокола»

На закладке содержатся поля:

- **Фактическая дата публикации** – поле заполняется автоматически при загрузке решения из ЕИС. Недоступно для редактирования.
- **Дополнительная информация** – вводится дополнительная информация.
- **Краткое описание** – информации об отмене протокола, заполняется автоматически при загрузке протокола из ЕИС. Недоступно для редактирования.
- **Причина отмены протокола** – из раскрывающегося списка выбирается одно из значений:
  - *Решение судебного органа*;
  - *Предписание органа, уполномоченного на осуществление контроля.*

  Обязательно для заполнения.
- **Данные о предписании** – из раскрывающегося списка выбирается наличие или отсутствие предписания в реестре результатов контроля. Обязательно для заполнения.

Примечание. *Поле* ***Данные о предписании*** *отображается на форме, если в поле* ***Причина отмены протокола*** *выбрано значение* ***Предписание органа, уполномоченного на осуществление контроля****.*

- **Номер результата контроля** – вручную вводится номер результата контроля.
- **Номер предписания** – вручную вводится номер предписания.
- **Основание внесения изменений по предписанию** – вручную вводится основание внесения изменений.

Примечание. *Поля* ***Номер результата контроля****,* ***Номер предписания*** *и* ***Основание внесения изменений по предписанию*** *отображаются на форме, если в поле* ***Данные о предписании*** *выбрано значение* ***Есть в реестре результатов контроля****.*

- **Наименование органа, уполномоченного на осуществление контроля** – вручную вводится наименование органа, уполномоченного на осуществление контроля.
- **Вид органа** – из раскрывающегося списка выбирается вид органа, осуществляющего контроль.

Для выбора доступны следующие значения:

- *Федеральная антимонопольная служба*;
- *Федеральная служба по оборонному заказу*;
- *Орган исполнительной власти субъекта РФ*;
- *Орган местного самоуправления муниципального района, городского округа*.

Обязательно для заполнения.

- **Наименование документа** – вручную вводится наименование документа.
- **Номер документа** – вручную вводится номер документа.
- **Дата документа** – вручную вводится дата документа.

Примечание. *Поля* ***Наименование органа, уполномоченного на осуществление контроля****,* ***Вид органа****,* ***Наименование документа****,* ***Номер документа*** *и* ***Дата документа*** *отображаются на форме, если в поле* ***Данные о предписании*** *выбрано значение* ***Отсутствует в реестре результатов контроля****.*

- **Наименование судебного органа** – вручную вводится наименование судебного органа.

Примечание. *Поле* ***Наименование судебного органа*** *отображается на форме, если в поле* ***Причина отмены протокола*** *указано значение* ***Решение судебного органа****.*

3.3.1.4 Закладка «Пользовательские поля»

Закладка **Пользовательские поля** доступна на форме, если администратором системы для данного класса документа настроены дополнительные поля в справочнике *Пользовательские поля документов*. Перечень полей определяется при настройке справочника для каждого класса документа.

***Примечание**. Описание добавления полей на закладку приведено в документации «БАРМ.00003-45 32 01-2 Система «АЦК-Госзаказ»/«АЦК-Муниципальный заказ». Блок администрирования. Подсистема администрирования системы «АЦК-Госзаказ»/«АЦК-Муниципальный заказ». Классификаторы и справочники. Руководство администратора.*

Если для формируемого документа в справочнике пользовательских полей установлено значение по умолчанию, это значение указывается в формируемом документе. Если наследуемое поле заполнено и в справочнике, и в родительском документе, то значение поля наследуется из родительского документа.

3.3.2 Обработка ЭД «Протокол рассмотрения заявок на участие в электронном аукционе (первых частей заявок)»

3.3.2.1 ЭД «Протокол рассмотрения заявок на участие в электронном аукционе (первых частей заявок)» на статусе «Удален»

Для ЭД «Протокол рассмотрения заявок на участие в электронном аукционе (первых частей заявок)» на статусе *«Удален»* доступно действие **Удалить**. При выполнении действия проверяется, существуют ли порожденные документы. Если такие документы найдены, система выводит сообщение об ошибке: *AZK-297.*

В результате успешного выполнения действия запись о документе удаляется из базы данных системы.

3.3.2.2 ЭД «Протокол рассмотрения заявок на участие в электронном аукционе (первых частей заявок)» на статусе «Отложен»/«Новый»

Для ЭД «Протокол рассмотрения заявок на участие в электронном аукционе (первых частей заявок)» на статусе *«Отложен»*/*«Новый»* доступны следующие действия:

- **На экспертизу** – при выполнении действия проверяется наличие записей в списке *Заявки участников*:
  - если записей нет, протокол переходит на статус *«Работа комиссии»*.
  - если записи есть:
    - протокол переходит на статус *«Экспертиза заказчика»*;
    - проверяется значение в поле **Совместные торги** родительского ЭД «Решение о проведении торгов на ЭТП»:
      - если в поле указано значение *Без проведения совместных торгов*, для заказчика родительского решения автоматически формируется связанный ЭД «Экспертное заключение» с типом *Заключение заказчика* и этапом процедуры *Рассмотрение 1-х частей* на статусе *«Отложен»*.
      - если в поле указано значение *Осуществляется совместное проведение торгов*, для организации, указанной в поле **Координатор** родительского решения, автоматически формируется ЭД «Экспертное заключение» с типом *Заключение заказчика* и этапом процедуры *Рассмотрение 1-х частей* на статусе *«Отложен»*.

Примечание. *Действие* ***На экспертизу*** *доступно при наличии лицензии* ***surgut****.*

- **Обработать** – при выполнении действия осуществляются следующие проверки:
  - Если в группе полей **Общие сведения о протоколе** не заполнено поле **Дата подписания протокола**, система выводит сообщение об ошибке *AZK-3600.*

Примечание. *Контроль не выполняется для следующих ЭД:*

- *«Протокол рассмотрения заявок на участие в электронном аукционе (первых частей заявок)» с типом протокола* ***Проект протокола рассмотрения заявок на участие в электронном аукционе (первых частей заявок)****,* ***Проект протокола о признании электронного аукциона несостоявшимся****.*

- *«Протокол подведения итогов электронного аукциона» с типом протокола* ***Проект протокола подведения итогов электронного аукциона****,* ***Проект протокола рассмотрения единственной заявки на участие в электронном аукционе****,* ***Проект протокола рассмотрения единственного участника электронного аукциона****,* ***Проект протокола рассмотрения единственной заявки ЭАПД****,* ***Проект протокола подведения итогов ЭАПД****.*

- *«Протокол проведения электронного аукциона»*

- *«Протокол рассмотрения и оценки заявок в запросе котировок» с типом* ***Проект протокола о признании ЭЗК несостоявшимся*** *или* ***Проект протокола рассмотрения заявок на участие в ЭЗК****;*

- *«Протокол рассмотрения и оценки» с типом* ***Проект протокола о признании ЭОК (ЭОК-ОУ) несостоявшимся; Проект протокола рассмотрения первых частей заявок на участие в ЭОК (ЭОК-ОУ); Проект протокола рассмотрения вторых частей заявок на участие в ЭОК (ЭОК-ОУ); Проект протокола рассмотрения единственной заявки на участие в ЭОК (ЭОК-ОУ); Проект итогового протокола проведения ЭОК (ЭОК-ОУ); Проект протокола рассмотрения заявки единственного участника ЭОК; Проект протокола рассмотрения и оценки первых частей заявок на участие в ЭОК20; Проект протокола рассмотрения и оценки вторых частей заявок на участие в ЭОК20; Проект протокола подведения итогов ЭОК20.***
- *«Протокол рассмотрения заявок на участие в электронном аукционе (первых частей заявок)» с типом протокола* ***Проект Проект протокола рассмотрения заявок на участие в электронном аукционе (первых частей заявок), Проект протокола о признании электронного аукциона несостоявшимся****.*
- *«Протокол подведения итогов определения поставщика ЭЗТ» с типом протокола* ***Проект протокола подведения итогов определения поставщика ЭЗТ****.*

- Проверяется, что если у протокола есть родительский документ того же класса, то заполнены поля группы полей **Основание внесения изменений**:
  - **Краткое описание изменения**;
  - **Дата принятия решения**;
  - **Наименование судебного органа**;
  - **Номер результата контроля**;
  - **Наименование органа, уполномоченного на осуществление контроля**;
  - **Вид органа**;
  - **Наименование документа**;
  - **Дата документа**;
  - **Номер документа**.

  В противном случае система выводит сообщение об ошибке *AZK-3600.*

Примечание. *Контроль заполнения группы полей* ***Основание внесения изменений*** *не выполняется для ЭД «Протокол рассмотрения и оценки» с типом протокола* ***Проект протокола о признании ЭОК (ЭОК-ОУ) несостоявшимся; Проект протокола рассмотрения первых частей заявок на участие в ЭОК (ЭОК-ОУ); Проект протокола рассмотрения вторых частей заявок на участие в ЭОК (ЭОК-ОУ); Проект протокола рассмотрения единственной заявки на участие в ЭОК (ЭОК-ОУ); Проект итогового протокола проведения ЭОК (ЭОК-ОУ); Проект протокола рассмотрения заявки единственного участника ЭОК; Проект протокола рассмотрения и оценки первых частей заявок на участие в ЭОК20; Проект протокола рассмотрения и оценки вторых частей заявок на участие в ЭОК20; Проект протокола подведения итогов ЭОК20.***

Заполнение поля ***Краткое описание изменения*** *не контролируется для ЭД:*

- *«Протокол рассмотрения и оценки» с типом* ***Проект протокола о признании ЭОК (ЭОК-ОУ) несостоявшимся****,* ***Проект протокола рассмотрения первых частей заявок на участие в ЭОК (ЭОК-ОУ)****,* ***Проект протокола рассмотрения вторых частей заявок на участие в ЭОК (ЭОК-ОУ)****,* ***Проект протокола рассмотрения единственной заявки на участие в ЭОК (ЭОК-ОУ)****,* ***Проект итогового протокола проведения ЭОК (ЭОК-ОУ), Проект протокола рассмотрения заявки единственного участника ЭОК****,* ***Проект итогового протокола проведения ЭОКД.***
- *«Протокол проведения запроса предложений» с типом* ***Проект протокола о признании ЭЗП несостоявшимся*** *или* ***Проект протокола рассмотрения заявок на участие в ЭЗП****;*
- *«Итоговый протокол запроса предложений» с типом* ***Проект итогового протокола проведения ЭЗП****.*
- *«Протокол подведения итогов электронного аукциона» с типом протокола* ***Проект протокола рассмотрения единственной заявки ЭАПД, Проект протокола подведения итогов ЭАПД****.*
- *«Протокол рассмотрения заявок на участие в электронном аукционе (первых частей заявок)» с типом протокола* ***Проект Проект протокола рассмотрения заявок на участие в электронном аукционе (первых частей заявок)****,* ***Проект протокола о признании электронного аукциона несостоявшимся.***
- *«Протокол подведения итогов электронного аукциона» с типом протокола* ***Проект протокола подведения итогов электронного аукциона****,* ***Проект протокола рассмотрения единственной заявки на участие в электронном аукционе****,* ***Проект***

протокола рассмотрения единственного участника электронного аукциона, Проект протокола рассмотрения единственной заявки ЭАПД, Проект протокола подведения итогов ЭАПД.

*Контроль не выполняется для поля **Краткое описание изменений** у ЭД «Протокол подведения итогов определения поставщика ЭЗТ» с типом протокола **Проект протокола подведения итогов определения поставщика ЭЗТ**.*

- Если не заполнено поле **ИНН** поставщика, система выводит сообщение об ошибке *AZK-3600.*

Примечание. *Контроль заполнения поля **ИНН** не выполняется для следующих ЭД:*

- *«Протокол рассмотрения заявок на участие в электронном аукционе (первых частей заявок)» с типом протокола **Проект протокола рассмотрения заявок на участие в электронном аукционе (первых частей заявок)**, **Проект протокола о признании электронного аукциона несостоявшимся**.*
- *Протокол подведения итогов электронного аукциона» с типом протокола **Проект протокола подведения итогов электронного аукциона**, **Проект протокола рассмотрения единственной заявки на участие в электронном аукционе**, **Проект протокола рассмотрения единственного участника электронного аукциона, Проект протокола рассмотрения единственной заявки ЭАПД, Проект протокола подведения итогов ЭАПД.***
- *«Протокол подведения итогов определения поставщика ЭЗТ» с типом протокола **Проект протокола подведения итогов определения поставщика ЭЗТ**.*
- *«Протокол рассмотрения и оценки» с типом протокола **Проект протокола о признании ЭОК (ЭОК-ОУ) несостоявшимся; Проект протокола рассмотрения первых частей заявок на участие в ЭОК (ЭОК-ОУ); Проект протокола рассмотрения вторых частей заявок на участие в ЭОК (ЭОК-ОУ); Проект протокола рассмотрения единственной заявки на участие в ЭОК (ЭОК-ОУ); Проект итогового протокола проведения ЭОК (ЭОК-ОУ); Проект протокола рассмотрения заявки единственного участника ЭОК; Проект протокола рассмотрения и оценки первых частей заявок на участие в ЭОК20; Проект протокола рассмотрения и оценки вторых частей заявок на участие в ЭОК20; Проект протокола подведения итогов ЭОК20.***

- Проверяется, что если включен признак **Выгружать в ЕИС** или тип протоколов:

- *Проект протокола о признании ЭОК (ЭОК-ОУ)несостоявшимся;*
- *Проект протокола рассмотрения первых частей заявок на участие в ЭОК (ЭОК-ОУ);*
- *Проект протокола рассмотрения вторых частей заявок на участие в ЭОК (ЭОК-ОУ);*
- *Проект протокола рассмотрения единственной заявки на участие в ЭОК (ЭОК-ОУ);*
- *Проект итогового протокола проведения ЭОК (ЭОК-ОУ);*
- *Проект протокола рассмотрения заявки единственного участника ЭОК;*
- *Проект протокола рассмотрения и оценки первых частей заявок на участие в ЭОК20;*
- *Проект протокола рассмотрения и оценки вторых частей заявок на участие в ЭОК20;*
- *Проект протокола подведения итогов ЭОК20;*

то заполнено поле **Наименование комиссии**.

Если условие не выполняется, система выводит сообщение об ошибке: *AZK-3600.*

- Проверяется, что включен признак **Ввести информацию о голосовании** для каждой заявки в следующих типах проектов протоколов:
  - *Проект протокола рассмотрения и оценки первых частей заявок;*
  - *Проект протокола рассмотрения и оценки вторых частей заявок;*
  - *Проект протокола рассмотрения единственной заявки;*
  - *Проект протокола рассмотрения заявки единственного участника;*
  - *Проект протокола подведения итогов;*
  - *Проект протокола рассмотрения заявок;*
  - *Проект протокола рассмотрения и оценки заявок;*
  - *Проект протокола подведения итогов определения поставщика ЭЗТ.*

  Если условие не выполняется, система выводит сообщение об ошибке: *AZK*-3696.

***Примечание**. Для ЭД «Протокол подведения итогов электронного аукциона» контроль выполняется для заявок, у которых в поле **Результат рассмотрения** указано значение отличное от **Не указан**.*

- Если включен признак **Комиссия правомочна осуществлять свои функции в соответствии с Федеральным законом 44-ФЗ**, проверятся, что количество уникальных членов комиссии без признака **Отсутствовал** составляет не менее 50 процентов от общего числа уникальных членов комиссии. При непрохождении контроля система выводит игнорируемую ошибку (предупреждение) *AZK-3601.*
- Если включен параметр системы **Контролировать состав комиссии при формировании решения**, проверяется, что в составе комиссии присутствует председатель. В противном случае

система выводит ошибку *AZK-1036*.

- Проверяется, что в составе комиссии отсутствующий член комиссии не указан как исполняющий обязанности председателя. В противном случае система выводит ошибку *AZK-3602*.
- Если в составе комиссии присутствуют одновременно председатель и исполняющий обязанности председателя, система выводит сообщение об ошибк: *AZK-3603*.
- Если включен признак **Выгружать в ЕИС** или протокол имеет один из следующих типов:
-
- *Проект протокола о признании ЭАПД несостоявшимся;*
- *Проект протокола рассмотрения единственной заявки ЭАПД;*
- *Проект протокола подведения итогов ЭАПД;*
  - ;
  - *Проект протокола подведения итогов определения поставщика (подрядчика, исполнителя) ЭА20;*
  - *Проект протокола подведения итогов определения поставщика ЭЗТ,*
  - *Проект протокола рассмотрения и оценки первых частей заявок на участие в ЭОК20,*
  - *Проект протокола рассмотрения и оценки вторых частей заявок на участие в ЭОК20,*
  - *Проект протокола подведения итогов ЭОК20,*
  - *Проект протокола рассмотрения и оценки вторых частей заявок на участие в ОКПД20,*
  - *Проект протокола подведения итогов ОКПД20*

  проверяется, что для всех членов комиссии в группе полей **Информация о комиссии** заполнено поле **Имя**. Если условие не выполняется, система выводит сообщение об ошибке *AZK-3604.*

Примечание. *Контроль не выполняется для ЭД «Протокол проведения электронного аукциона», «Протокол выписки из протокола проведения запроса предложений», «Протокол отказа от заключения контракта».*

Примечание. *Контроли 1036, 3601, 3602, 3603, 3604 не выполняются для ЭД «Протокол подведения итогов определения поставщика ЭЗТ».*

- Проверяется, что количество членов комиссии не меньше значения, указанного в параметре системы **Минимальное количество членов комиссии**. При непрохождении контроля система выводит ошибку: *AZK-1011.*
- Если для вида заявки включен параметр системы **Поставщик только из справочника**, проверяется, что участник выбран из справочника. В противном случае система выводит ошибку: *AZK-3605.*

- Проверяется, что для заявок, у которых в поле **Результат рассмотрения** выбрано значение,

отличное от *Не указано*, для каждой строки списка *Сведения о наличии документов, информации в заявке участника* в поле **Наличие** выбрано значение *Соответствует*, *Не соответствует* или *Иное*. В противном случае система выводит сообщение об ошибке *AZK-3608*.

- Если включен признак **Ввести информацию о голосовании**, проверяется, что в списке *Решение комиссии* для каждого члена комиссии выбран результат голосования, отличный от *Воздержался (не указано)*. В противном случае система выводит сообщение об ошибке *AZK-3610.*
- Если протокол выгружается на ЭТП «РТС-тендер» и в поле **Результат рассмотрения** указано значение *Отклонен*, проверяется, что в списке *Причины отклонения* существует хотя бы одна выгружаемая в ЕИС запись, для которой установлено соответствие кода ЕИС и кода ЭТП (согласно группе параметров системы **Соответствие причин отклонения заявок признакам отклонения на ЭТП**), и у этой записи заполнено поле **Описание причины отклонения**. В противном случае система выводит сообщение об ошибке: *AZK-3674.*
- Проверяется, что если на закладке **Лот** отсутствуют заявки участников, то включен признак **Закупка признана несостоявшейся**. В противном случае система выводит сообщение об ошибке *AZK-3619.*
- Проверяется, что если все заявки отклонены и поле **Результат рассмотрения** указано значение *Отклонен/Не соответствует*, то включен признак **Закупка признана несостоявшейся**. В противном случае система выводит сообщение об ошибке *AZK-3620.*
- Проверяется, что если только для одной заявки указано значение, отличное от *ОтклоненНе соответствует*, то на закладке **Лот** включен признак **Закупка признана несостоявшейся**. В противном случае система выводит сообщение об ошибке *AZK-3621.*
- Проверяется, что при наличии более одной заявки со значением, отличным от *Отклонен/Не соответствует*, признак **Закупка признана несостоявшейся** выключен. В противном случае система выводит сообщение об ошибке *AZK-3669.*

Примечание. *Для ЭД «Протокол подведения итогов электронного аукциона» контроль AZK-3669 не выполняется. Для ЭД «Протокол подведения итогов определения поставщика ЭЗТ» AZK-3621 не выполняется.*

- Проверяется, что если у протокола есть родительский документ того же класса, то заполнены поля закладки **Отмена протокола**:
  - **Краткое описание изменения**;
  - **Наименование судебного органа**;
  - **Номер результата контроля**;

- **Наименование органа, уполномоченного на осуществление контроля**;
- **Вид органа**;
- **Наименование документа**;
- **Дата документа**;
- **Номер документа**.

В противном случае система выводит сообщение об ошибке: *AZK-3600.*

- Если протокол имеет тип *Проект протокола рассмотрения заявок на участие в ЭЗК, Проект протокола о признании ЭЗК несостоявшимся, Проект протокола рассмотрения заявок на участие в электронном аукционе (первых частей заявок), Проект протокола о признании электронного аукциона несостоявшимся, Проект протокола подведения итогов электронного аукциона, Проект протокола рассмотрения единственной заявки на участие в электронном аукциона, Проект протокола рассмотрения единственного участника электронного аукциона, Проект протокола подведения итогов определения поставщика ЭЗТ,* проверяется наличие вложенного файла и его загрузка. Если условие не выполняется, система выводит сообщение об ошибке *AZK-765.*
- Если протокол имеет тип *Проект протокола рассмотрения заявок на участие в электронном аукционе (первых частей заявок)* и в родительском решении указана ЭТП «РАД-44», «НЭП-44», «ТЭК-Торг» или «Сбербанк-АСТ», проверяется, что если в поле **Результат рассмотрения** указано значение *Отклонен*, то в группе полей **Причины отклонения (ЭТП)** существует хотя бы одна запись. Если условие не выполняется, система выводит сообщение об ошибке: AZK-3692.

После прохождения проверок, если ЭД «Протокол рассмотрения заявок на участие в электронном аукционе (первых частей заявок)»:

- Обрабатывается локально, то он переходит на статус *«Обработка завершена»*. Если существует родительский протокол на статусе *«Внесение изменений»*, этот родительский протокол переходит на статус *«Архив»*. Связанные заявки, для которых в поле **Результат рассмотрения** указано значение *Отклонен*, переходят на статус *«Отказан»*. В родительском ЭД «Решение о проведении торгов на ЭТП» включается признак:
  - **Этап рассмотрения и оценки пройден** – если существуют связанные заявки поставщиков на статусе *«Зарегистрирован»*;
  - **Этап рассмотрения и оценки пройден**, **Этап подведения итогов пройден** – если нет связанных заявок поставщиков на статусе *«Зарегистрирован»*.

  Если нет ни одной заявки, у которой в поле **Результат рассмотрения** указано значение *Допущен,* решение переходит на статус *«Обработка завершена»*. Проверяется наличие участника, с которым можно заключить контракт:

- если участник существует и включен параметр системы **Автоматически освобождать остаток резерва лимитов плана при отказе от размещения заказа**, то для ЭД «Заявка на закупку», освобождается остаток резерва лимитов. Заявки переходят на статус «*Обработка завершена»*.
- если участника не существует, проверяется, что включен параметр системы **Пропускать статус "Принят организатором"**:
  - если условие не выполняется, документ переходит на статус *«Принят организатором»*;
  - если условие выполняется, проверяется, что включен параметр **Связь с СКИБ** и существует правило маршрутизации:
    - если условие выполняется, осуществляется проверка на наличие положительных сумм зарезервированных ассигнований:
      - если такая сумма есть, документ переходит на статус *«Есть лимиты/План»*;
      - если суммы нет – на статус *«Принят без лимитов»*;
    - если условие не выполняется, проверяется, принималась ли заявка без контроля ассигнований:
      - если принималась, документ переходит на статус *«Принят без лимитов»*;
      - если не принималась – на статус *«Есть лимиты/План»*.

Если существует только одна связанная заявка на статусе *«Зарегистрирован»*, ЭД «Решение о проведении торгов на ЭТП» переходит на статус *«Рассмотрение вторых частей заявок»*.

- Осуществляется проверка кода ЭТП. Если указана:
  - Сбербанк-АСТ, РТС, НЭП (ММВБ), ЕЭТП, РАД, НЭП, то:
    - протокол выгружается на указанную ЭТП в соответствии с форматом;
    - переходит на статус «*Отправлен на ЭТП*».

Если протокол выгружается на ЭТП «Сбербанк-АСТ» и для заявки участника указана хотя бы одна причина отклонения, проверяется, что эта причина отклонения указана в параметрах системы **ЕЭТП, Сбербанк - Отклонен по ч.6.1 ст.66 44-ФЗ**, **ЕЭТП, Сбербанк - Отклонен по п.1 ч.4 ст.67 44-ФЗ**, **ЕЭТП, Сбербанк - Отклонен по п.2 ч.4 ст.67 44-ФЗ**. Если условие не выполняется, система выводит сообщение об ошибке: *AZK-0767.*

- **Удалить** – при выполнении действия проверяется:
  - Если у ЭД «Протокол рассмотрения заявок на участие в электронном аукционе (первых частей заявок)» тип протокола *Проект протокола рассмотрения заявок на участие в электронном аукционе (первых частей заявок)* или *Проект протокола о признании электронного аукциона несостоявшимся.* Если условие выполняется, и у родительского решения указана

ЭТП «РАД», «НЭП», «Сбербанк-АСТ» или «ТЭК-Торг», система выводит сообщение об ошибке *AZK-XXXX. (DOC): "Нельзя удалить протокол, сформированный при интеграционном взаимодействии с ЭТП"*.

- Если для документа существует родительский протокол на статусе *«Внесение изменений»*, этот родительский протокол переходит на статус *«Обработка завершена»*.

Документ переходит на статус *«Удален»*.

3.3.2.3 ЭД «Протокол рассмотрения заявок на участие в электронном аукционе (первых частей заявок)» на статусе «Экспертиза заказчика»

Для ЭД «Протокол рассмотрения заявок на участие в электронном аукционе (первых частей заявок)» на статусе *«Экспертиза заказчика»* доступны следующие действия:

- **На экспертизу УО** – при выполнении действия проверяется наличие связанных ЭД «Экспертное заключение» с типом *Заключение заказчика* на статусах, отличных от *«Обработка завершена»* и *«Заключение аннулировано»*. Если такие документы найдены, система выводит сообщение об ошибке: *AZK-XXXX. (DOC): Существуют незавершенные экспертные заключения*.

  В результате успешного выполнения действия:

  - протокол переходит на статус *«Экспертиза УО»*;
  - автоматически формируется связанный ЭД «Экспертное заключение» с типом *Заключение УО* и этапом процедуры *Рассмотрение 1-х частей* на статусе *«Отложен»* для организатора процедуры.

- **Вернуть** – при выполнении действия:

  - Проверяется наличие связанных ЭД «Экспертное заключение» на статусе *«Обработка завершена»*. Если такие документы найдены, система выводит предупреждение: *Связанные экспертные заключения будут аннулированы*. Если пользователь подтверждает действие, связанные ЭД «Экспертное заключение» переходят на статус *«Заключение аннулировано»*.
  - Связанные ЭД «Экспертное заключение», находящиеся на статусе *«Отложен»*, переходят на статус *«Удален»*.
  - Проверяется наличие родительского протокола того же класса:
    - если такой документ не найден, протокол переходит на статус *«Отложен»*;
    - если документ найден, протокол переходит на статус *«Новый»*.

- **Сформировать экспертное заключение** – при выполнении действия осуществляются следующие проверки:

- Проверяется, что у пользователя, выполняющего действие, указана организация, и в родительском решении эта организация указана на закладке **Заказчики** или в поле **Координатор**. Если условие не выполняется, система выводит сообщение об ошибке: *AZK-XXXX (DOC). Невозможно создать экспертное заключение. Организация пользователя не является заказчиком (координатором) процедуры*.
- Проверяется наличие связанного ЭД «Экспертное заключение» с типом *Заключение заказчика* на статусе, отличном от *«Заключение аннулировано»*, у которого значение в поле **Организация, проводящая экспертизу** совпадает с организацией пользователя. Если такой документ найден, система выводит сообщение об ошибке: *AZK-XXXX (DOC). Для организации <Наименование организации> уже существует неаннулированное экспертное заключение*.

После прохождения проверок формируется ЭД «Экспертное заключение» с типом *Заключение заказчика* и этапом процедуры *Рассмотрение 1-х частей* на статусе *«Отложен»*. В поле **Организация, проводящая экспертизу** указывается организация пользователя, выполняющего действие. В группе полей **Исполнитель** указываются данные пользователя, выполняющего действие.

3.3.2.4 ЭД «Протокол рассмотрения заявок на участие в электронном аукционе (первых частей заявок)» на статусе «Экспертиза УО»

Для ЭД «Протокол рассмотрения заявок на участие в электронном аукционе (первых частей заявок)» на статусе *«Экспертиза УО»* доступны следующие действия:

- **Завершить экспертизу** – при выполнении действия проверяется наличие связанных ЭД «Экспертное заключение» с типом *Заключение УО* на статусах, отличных от *«Обработка завершена»* и *«Заключение аннулировано»*. Если такие документы найдены, система выводит сообщение об ошибке: *AZK-XXXX. (DOC): Существуют незавершенные экспертные заключения*.

  В результате успешного выполнения действия протокол переходит на статус *«Работа комиссии»*.
- **Вернуть** – при выполнении действия:
  - Проверяется наличие связанных ЭД «Экспертное заключение» с типом *Заключение УО* на статусе *«Обработка завершена»*. Если такие документы найдены, система выводит предупреждение: *Связанные экспертные заключения УО будут аннулированы*. Если пользователь подтверждает действие, связанные ЭД «Экспертное заключение» переходят на статус *«Заключение аннулировано»*.
  - Связанные ЭД «Экспертное заключение», находящиеся на статусе *«Отложен»*, переходят на статус *«Удален»*.
  - Протокол переходит на статус *«Экспертиза заказчика»*.

- **Отказать экспертное заключение заказчика** – при выполнении действия:
  - Открывается форма, в которой указывается причина отказа:

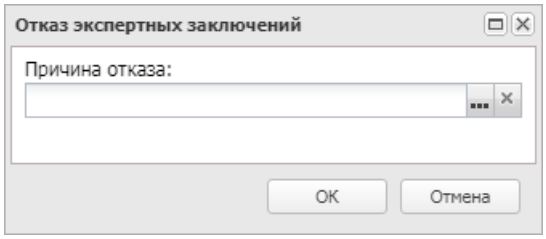

Рисунок 75 – Форма «Отказ экспертных заключений»

Для выбора причины отказа нажимается кнопка . В открывшемся справочнике *Причины отказа документов* выбирается нужное значение и нажимается кнопка **Выбрать**.

Примечание. *При включенном параметре системы* ***Причина отказа только из справочника*** *поле* ***Причина отказа*** *обязательно для заполнения и значение в поле выбирается из справочника. При выключенном параметре поле необязательно для заполнения, доступно указание значения вручную.*

  - При наличии связанных ЭД «Экспертное заключение» с типом *Заключение УО* на статусе *«Обработка завершена»* система выводит предупреждение: *Связанные экспертные заключения УО будут аннулированы*. Если пользователь подтверждает действие, связанные ЭД «Экспертное заключение» переходят на статус *«Заключение аннулировано»*.
  - Связанные ЭД «Экспертное заключение» с типом *Заключение заказчика*, находящиеся на статусе *«Обработка завершена»*, переходят на статус *«Отложен»*. В поле **Примечание** переносится причина отказа, введенная в одноименном поле при выполнении действия.
  - Протокол переходит на статус *«Экспертиза заказчика»*.
- **Сформировать экспертное заключение** – при выполнении действия осуществляются следующие проверки:
  - Проверяется, что у пользователя, выполняющего действие, указана организация, и в родительском решении эта организация указана в поле **Организатор**. Если условие не выполняется, система выводит сообщение об ошибке: *AZK-XXXX (DOC). Невозможно создать экспертное заключение. Организация пользователя не является организатором процедуры*.
  - Проверяется наличие связанного ЭД «Экспертное заключение» с типом *Заключение УО* на статусе, отличном от *«Заключение аннулировано»*, у которого значение в поле **Организация, проводящая экспертизу** совпадает с организацией пользователя. Если такой документ найден, система выводит сообщение об ошибке: *AZK-XXXX (DOC). Для организации <Наименование организации> уже существует неаннулированное экспертное заключение*.

После прохождения проверок формируется ЭД «Экспертное заключение» с типом *Заключение УО* и этапом процедуры *Рассмотрение 1-х частей* на статусе *«Отложен»*. В поле **Организация, проводящая экспертизу** указывается значение поля **Организатор** родительского ЭД «Решение о проведении торгов на ЭТП». В группе полей **Исполнитель** указываются данные пользователя, выполняющего действие.

3.3.2.5 ЭД «Протокол рассмотрения заявок на участие в электронном аукционе (первых частей заявок)» на статусе «Работа комиссии»

Для ЭД «Протокол рассмотрения заявок на участие в электронном аукционе (первых частей заявок)» на статусе *«Работа комиссии»* доступны следующие действия:

- **Вернуть** – при выполнении действия протокол переходит на статус *«Экспертиза УО»*.
- **Обработать** – при выполнении действия осуществляются следующие проверки:
  - Если в группе полей **Общие сведения о протоколе** не заполнено поле **Дата подписания протокола**, система выводит сообщение об ошибке *AZK-3600*.

Примечание. *Контроль не выполняется для следующих ЭД:*

- *«Протокол рассмотрения заявок на участие в электронном аукционе (первых частей заявок)» с типом протокола* ***Проект протокола рассмотрения заявок на участие в электронном аукционе (первых частей заявок)***, ***Проект протокола о признании электронного аукциона несостоявшимся***.

- *«Протокол подведения итогов электронного аукциона» с типом протокола* ***Проект протокола подведения итогов электронного аукциона***, ***Проект протокола рассмотрения единственной заявки на участие в электронном аукционе***, ***Проект протокола рассмотрения единственного участника электронного аукциона***, ***Проект протокола рассмотрения единственной заявки ЭАПД***, ***Проект протокола подведения итогов ЭАПД***.

- *«Протокол проведения электронного аукциона»*

- *«Протокол рассмотрения и оценки заявок в запросе котировок» с типом* ***Проект протокола о признании ЭЗК несостоявшимся*** *или* ***Проект протокола рассмотрения заявок на участие в ЭЗК***;

- *«Протокол рассмотрения и оценки» с типом* ***Проект протокола о признании ЭОК (ЭОК-ОУ) несостоявшимся; Проект протокола рассмотрения первых частей заявок на участие в ЭОК (ЭОК-ОУ); Проект протокола рассмотрения вторых частей заявок на участие в ЭОК (ЭОК-ОУ); Проект протокола рассмотрения единственной заявки на участие в ЭОК (ЭОК-ОУ); Проект итогового протокола проведения ЭОК (ЭОК-ОУ); Проект протокола рассмотрения заявки единственного участника ЭОК; Проект протокола рассмотрения и оценки первых частей заявок на участие в ЭОК20; Проект протокола рассмотрения и оценки вторых частей заявок на участие в ЭОК20; Проект протокола подведения итогов ЭОК20.***
- *«Протокол рассмотрения заявок на участие в электронном аукционе (первых частей заявок)» с типом протокола* ***Проект Проект протокола рассмотрения заявок на участие в электронном аукционе (первых частей заявок), Проект протокола о признании электронного аукциона несостоявшимся****.*
- *«Протокол подведения итогов определения поставщика ЭЗТ» с типом протокола* ***Проект протокола подведения итогов определения поставщика ЭЗТ****.*

- Проверяется, что если у протокола есть родительский документ того же класса, то заполнены поля группы полей **Основание внесения изменений**:
  - **Краткое описание изменения**;
  - **Дата принятия решения**;
  - **Наименование судебного органа**;
  - **Номер результата контроля**;
  - **Наименование органа, уполномоченного на осуществление контроля**;
  - **Вид органа**;
  - **Наименование документа**;
  - **Дата документа**;
  - **Номер документа**.

  В противном случае система выводит сообщение об ошибке *AZK-3600.*

Примечание. *Контроль заполнения группы полей* ***Основание внесения изменений*** *не выполняется для ЭД «Протокол рассмотрения и оценки» с типом протокола* ***Проект протокола о признании ЭОК (ЭОК-ОУ) несостоявшимся; Проект протокола рассмотрения первых частей заявок на участие в ЭОК (ЭОК-ОУ); Проект протокола рассмотрения вторых частей заявок на участие в ЭОК (ЭОК-ОУ); Проект протокола рассмотрения единственной заявки на участие в ЭОК (ЭОК-ОУ); Проект итогового протокола проведения ЭОК (ЭОК-ОУ); Проект протокола рассмотрения заявки единственного участника ЭОК; Проект протокола рассмотрения и оценки первых частей заявок на участие в ЭОК20; Проект протокола рассмотрения и оценки вторых частей заявок на участие в ЭОК20; Проект протокола подведения итогов ЭОК20.***

Заполнение поля ***Краткое описание изменения*** *не контролируется для ЭД:*

- *«Протокол рассмотрения и оценки» с типом* ***Проект протокола о признании ЭОК (ЭОК-ОУ) несостоявшимся****,* ***Проект протокола рассмотрения первых частей заявок на участие в ЭОК (ЭОК-ОУ)****,* ***Проект протокола рассмотрения вторых частей заявок на участие в ЭОК (ЭОК-ОУ)****,* ***Проект протокола рассмотрения единственной заявки на участие в ЭОК (ЭОК-ОУ)****,* ***Проект итогового протокола проведения ЭОК (ЭОК-ОУ), Проект протокола рассмотрения заявки единственного участника ЭОК****,* ***Проект итогового протокола проведения ЭОКД.***
- *«Протокол проведения запроса предложений» с типом* ***Проект протокола о признании ЭЗП несостоявшимся*** *или* ***Проект протокола рассмотрения заявок на участие в ЭЗП****;*
- *«Итоговый протокол запроса предложений» с типом* ***Проект итогового протокола проведения ЭЗП****.*
- *«Протокол подведения итогов электронного аукциона» с типом протокола* ***Проект протокола рассмотрения единственной заявки ЭАПД, Проект протокола подведения итогов ЭАПД****.*
- *«Протокол рассмотрения заявок на участие в электронном аукционе (первых частей заявок)» с типом протокола* ***Проект Проект протокола рассмотрения заявок на участие в электронном аукционе (первых частей заявок)****,* ***Проект протокола о признании электронного аукциона несостоявшимся.***
- *«Протокол подведения итогов электронного аукциона» с типом протокола* ***Проект протокола подведения итогов электронного аукциона****,* ***Проект протокола рассмотрения единственной заявки на участие в электронном аукционе****,* ***Проект***

протокола рассмотрения единственного участника электронного аукциона, Проект протокола рассмотрения единственной заявки ЭАПД, Проект протокола подведения итогов ЭАПД.

*Контроль не выполняется для поля **Краткое описание изменений** у ЭД «Протокол подведения итогов определения поставщика ЭЗТ» с типом протокола **Проект протокола подведения итогов определения поставщика ЭЗТ**.*

- Если не заполнено поле **ИНН** поставщика, система выводит сообщение об ошибке *AZK-3600.*

Примечание. *Контроль заполнения поля **ИНН** не выполняется для следующих ЭД:*

- *«Протокол рассмотрения заявок на участие в электронном аукционе (первых частей заявок)» с типом протокола **Проект протокола рассмотрения заявок на участие в электронном аукционе (первых частей заявок)**, **Проект протокола о признании электронного аукциона несостоявшимся**.*
- *Протокол подведения итогов электронного аукциона» с типом протокола **Проект протокола подведения итогов электронного аукциона**, **Проект протокола рассмотрения единственной заявки на участие в электронном аукционе**, **Проект протокола рассмотрения единственного участника электронного аукциона, Проект протокола рассмотрения единственной заявки ЭАПД, Проект протокола подведения итогов ЭАПД.***
- *«Протокол подведения итогов определения поставщика ЭЗТ» с типом протокола **Проект протокола подведения итогов определения поставщика ЭЗТ**.*
- *«Протокол рассмотрения и оценки» с типом протокола **Проект протокола о признании ЭОК (ЭОК-ОУ) несостоявшимся; Проект протокола рассмотрения первых частей заявок на участие в ЭОК (ЭОК-ОУ); Проект протокола рассмотрения вторых частей заявок на участие в ЭОК (ЭОК-ОУ); Проект протокола рассмотрения единственной заявки на участие в ЭОК (ЭОК-ОУ); Проект итогового протокола проведения ЭОК (ЭОК-ОУ); Проект протокола рассмотрения заявки единственного участника ЭОК; Проект протокола рассмотрения и оценки первых частей заявок на участие в ЭОК20; Проект протокола рассмотрения и оценки вторых частей заявок на участие в ЭОК20; Проект протокола подведения итогов ЭОК20.***

- Проверяется, что если включен признак **Выгружать в ЕИС** или тип протоколов:

- *Проект протокола о признании ЭОК (ЭОК-ОУ)несостоявшимся;*
- *Проект протокола рассмотрения первых частей заявок на участие в ЭОК (ЭОК-ОУ);*
- *Проект протокола рассмотрения вторых частей заявок на участие в ЭОК (ЭОК-ОУ);*
- *Проект протокола рассмотрения единственной заявки на участие в ЭОК (ЭОК-ОУ);*
- *Проект итогового протокола проведения ЭОК (ЭОК-ОУ);*
- *Проект протокола рассмотрения заявки единственного участника ЭОК;*
- *Проект протокола рассмотрения и оценки первых частей заявок на участие в ЭОК20;*
- *Проект протокола рассмотрения и оценки вторых частей заявок на участие в ЭОК20;*
- *Проект протокола подведения итогов ЭОК20;*

то заполнено поле **Наименование комиссии**.

Если условие не выполняется, система выводит сообщение об ошибке: *AZK-3600.*

- Если включен признак **Комиссия правомочна осуществлять свои функции в соответствии с Федеральным законом 44-ФЗ**, проверятся, что количество уникальных членов комиссии без признака **Отсутствовал** составляет не менее 50 процентов от общего числа уникальных членов комиссии. При непрохождении контроля система выводит игнорируемую ошибку (предупреждение) *AZK-3601.*
- Если включен параметр системы **Контролировать состав комиссии при формировании решения**, проверяется, что в составе комиссии присутствует председатель. В противном случае система выводит ошибку *AZK-1036*.
- Проверяется, что в составе комиссии отсутствующий член комиссии не указан как исполняющий обязанности председателя. В противном случае система выводит ошибку *AZK-3602*.
- Если в составе комиссии присутствуют одновременно председатель и исполняющий обязанности председателя, система выводит сообщение об ошибк: *AZK-3603.*
- Если включен признак **Выгружать в ЕИС** или протокол имеет один из следующих типов:
-
- *Проект протокола о признании ЭАПД несостоявшимся;*
- *Проект протокола рассмотрения единственной заявки ЭАПД;*
- *Проект протокола подведения итогов ЭАПД;*
  - ;
  - *Проект протокола подведения итогов определения поставщика (подрядчика, исполнителя) ЭА20;*
  - *Проект протокола подведения итогов определения поставщика ЭЗТ,*
  - *Проект протокола рассмотрения и оценки первых частей заявок на участие в ЭОК20,*

- *Проект протокола рассмотрения и оценки вторых частей заявок на участие в ЭОК20,*
- *Проект протокола подведения итогов ЭОК20,*
- *Проект протокола рассмотрения и оценки вторых частей заявок на участие в ОКПД20,*
- *Проект протокола подведения итогов ОКПД20*

проверяется, что для всех членов комиссии в группе полей **Информация о комиссии** заполнено поле **Имя**. Если условие не выполняется, система выводит сообщение об ошибке *AZK-3604.*

Примечание. *Контроль не выполняется для ЭД «Протокол проведения электронного аукциона», «Протокол выписки из протокола проведения запроса предложений», «Протокол отказа от заключения контракта».*

Примечание. *Контроли 1036, 3601, 3602, 3603, 3604 не выполняются для ЭД «Протокол подведения итогов определения поставщика ЭЗТ».*

- Проверяется, что количество членов комиссии не меньше значения, указанного в параметре системы **Минимальное количество членов комиссии**. При непрохождении контроля система выводит ошибку: *AZK-1011.*
- Если для вида заявки включен параметр системы **Поставщик только из справочника**, проверяется, что участник выбран из справочника. В противном случае система выводит ошибку: *AZK-3605.*

- Проверяется, что для заявок у которых в поле **Результат рассмотрения** выбрано значение, отличное от *Не указано*, для каждой строки списка *Соответствие требованиям извещения, документации* в поле **Соответствие** выбрано значение *Соответствует* или *Не соответствует*. В противном случае система выводит сообщение об ошибке *AZK-3607*.

- Проверяется, что для заявок, у которых в поле **Результат рассмотрения** выбрано значение, отличное от *Не указано*, для каждой строки списка *Сведения о наличии документов, информации в заявке участника* в поле **Наличие** выбрано значение *Соответствует*, *Не соответствует* или *Иное*. В противном случае система выводит сообщение об ошибке *AZK-3608*.
- Если включен признак **Ввести информацию о голосовании**, проверяется, что в списке *Решение комиссии* для каждого члена комиссии выбран результат голосования, отличный от *Воздержался (не указано)*. В противном случае система выводит сообщение об ошибке *AZK-3610.*
- Проверяется, что в группе полей **Информация о допуске** в поле **Результат рассмотрения** указано значение, отличное от *Не указано*. В противном случае система выводит сообщение об ошибке *AZK-3611.*
- Если выполняется хотя бы одно из следующих условий:

- в списке *Соответствие участника требованиям, ограничениям* или *Соответствие требованиям извещения, документации* хотя бы для одной записи указано значение *Не соответствует*;
- в списке *Информация о наличии документов, информации в заявке участника* для записей с признаком **Наличие обязательно** в поле **Наличие** указано значение *Нет*,

то проверяется, что в поле **Результат рассмотрения** указано значение *Отклонен/Не соответствует*. В противном случае система выводит сообщение об ошибке *AZK-3612.*

- Если в поле **Результат рассмотрения** указано значение *Отклонен*, проверяется, что в списке *Причины отклонения* существует хотя бы одна выгружаемая в ЕИС запись, для которой установлено соответствие кода ЕИС и кода ЭТП (согласно группе параметров системы **Соответствие причин отклонения заявок признакам отклонения на ЭТП**), и у этой записи заполнено поле **Описание причины отклонения**. В противном случае система выводит сообщение об ошибке: *AZK-3613.*
- Проверяется, что если на закладке **Лот** отсутствуют заявки участников, то включен признак **Закупка признана несостоявшейся**. В противном случае система выводит сообщение об ошибке *AZK-3619.*
- Проверяется, что если все заявки отклонены и поле **Результат рассмотрения** указано значение *Отклонен/Не соответствует*, то включен признак **Закупка признана несостоявшейся**. В противном случае система выводит сообщение об ошибке *AZK-3620.*
- Проверяется, что если только для одной заявки указано значение, отличное от *ОтклоненНе соответствует*, то на закладке **Лот** включен признак **Закупка признана несостоявшейся**. В противном случае система выводит сообщение об ошибке *AZK-3621.*
- Проверяется, что при наличии более одной заявки со значением, отличным от *Отклонен/Не соответствует*, признак **Закупка признана несостоявшейся** выключен. В противном случае система выводит сообщение об ошибке *AZK-3669.*

Примечание. *Для ЭД «Протокол подведения итогов электронного аукциона» контроль AZK-3669 не выполняется. Для ЭД «Протокол подведения итогов определения поставщика ЭЗТ» AZK-3621 не выполняется.*

- Проверяется, что если у протокола есть родительский документ того же класса, то заполнены следующие поля закладки **Отмена протокола**:
  - **Краткое описание изменения**;
  - **Наименование судебного органа**;
  - **Номер результата контроля**;
  - **Наименование органа, уполномоченного на осуществление контроля**;

- **Вид органа**;
- **Наименование документа**;
- **Дата документа**;
- **Номер документа**.

В противном случае система выводит сообщение об ошибке: *AZK-3600.*

После прохождения проверок, если ЭД «Протокол рассмотрения заявок на участие в электронном аукционе (первых частей заявок)»:

- Обрабатывается локально, то он переходит на статус *«Обработка завершена»*. Если существует родительский протокол на статусе *«Внесение изменений»*, этот родительский протокол переходит на статус *«Архив»*. Связанные заявки, для которых в поле **Результат рассмотрения** указано значение *Отклонен*, переходят на статус *«Отказан»*. В родительском ЭД «Решение о проведении торгов на ЭТП» включается признак:
  - **Этап рассмотрения и оценки пройден** – если существуют связанные заявки поставщиков на статусе *«Зарегистрирован»*;
  - **Этап рассмотрения и оценки пройден**, **Этап подведения итогов пройден** – если нет связанных заявок поставщиков на статусе *«Зарегистрирован»*.

    Проверяется, что в протоколе есть хотя бы одна заявка, у которой в поле **Результат рассмотрения** указано значение *Допущен*. Если таких заявок не найдено, ЭД «Решение о проведении торгов на ЭТП» переходит на статус *«Обработка завершена».*

    Если существует только одна связанная заявка на статусе *«Зарегистрирован»*, ЭД «Решение о проведении торгов на ЭТП» переходит на статус *«Рассмотрение вторых частей заявок»*.
- Выгружается на ЭТП, ЭД «Протокол рассмотрения заявок на участие в электронном аукционе (первых частей заявок)» выгружается на указанную ЭТП и переходит на статус *«Отправлен на ЭТП»*.

3.3.2.6 ЭД «Протокол рассмотрения заявок на участие в электронном аукционе (первых частей заявок)» на статусе «Отправлен на ЭТП»

После отправки ЭД «Протокол рассмотрения заявок на участие в электронном аукционе (первых частей заявок)» на ЭТП проверяется класс ЭТП. Если в качестве ЭТП указана:

- «Сбербанк-АСТ»:

- ЭД «Протокол рассмотрения заявок на участие в электронном аукционе (первых частей заявок)» переходит на статус *«Обработка завершена»*;
- если существует родительский протокол на статусе *«Внесение изменений»*, этот родительский протокол переходит на статус *«Архив»*;
- связанные заявки, для которых в поле **Результат рассмотрения** указано значение *Отклонен*, переходят на статус *«Отказан»*;
- в родительском ЭД «Решение о проведении торгов на ЭТП» включается признак:
  - **Этап рассмотрения и оценки пройден** – если существуют связанные заявки поставщиков на статусе *«Зарегистрирован»*;
  - **Этап рассмотрения и оценки пройден**, **Этап подведения итогов пройден** – если нет связанных заявок поставщиков на статусе *«Зарегистрирован»*;
- если существует только одна связанная заявка на статусе *«Зарегистрирован»*, ЭД «Решение о проведении торгов на ЭТП» переходит на статус *«Рассмотрение вторых частей заявок»*.
- ЭД «Протокол рассмотрения заявок на участие в электронном аукционе (первых частей заявок)» заполняется данными, полученными с ЭТП;
- значение в поле **Фактическая дата публикации** обновляется;
- в поле **Дата публикации протокола** указывается текущая дата сервера.

- отличная от «Сбербанк-АСТ», ЭД «Протокол рассмотрения заявок на участие в электронном аукционе (первых частей заявок)» переходит на статус *«Загружен на ЭТП»* и обновляется значение в поле **Фактическая дата публикации**.

Если при загрузке протокола возникла ошибка, документ переходит на статус *«Ошибка импорта на ЭТП»*. Сообщение об ошибке импорта отображается в поле **Комментарии**.

3.3.2.7 ЭД «Протокол рассмотрения заявок на участие в электронном аукционе (первых частей заявок)» на статусе «Ошибка импорта на ЭТП»

Для ЭД «Протокол рассмотрения заявок на участие в электронном аукционе (первых частей заявок)» на статусе *«Ошибка импорта в ЕИС»* доступны следующие действия:

- **Отправить повторно** – при выполнении действия протокол выгружается на указанную ЭТП и переходит на статус *«Отправлен на ЭТП»*. При выполнении действия осуществляются проверки:
  - Если протокол выгружается на ЭТП «Сбербанк-АСТ» и для заявки участника указана хотя бы одна причина отклонения, проверяется, что эта причина отклонения указана в параметрах системы **ЕЭТП, Сбербанк - Отклонен по ч.6.1 ст.66 44-ФЗ**, **ЕЭТП, Сбербанк - Отклонен по п.1 ч.4 ст.67 44-ФЗ**, **ЕЭТП, Сбербанк - Отклонен по п.2 ч.4 ст.67 44-ФЗ**. Если условие не выполняется, система выводит сообщение об ошибке: *AZK-0767.*
  - Осуществляется проверка кода ЭТП. Если указана:
    - Сбербанк-АСТ, РТС, НЭП (ММВБ), НЭП, ЕЭТП, РАД, НЭП, ТЭК-Торг, то:
      - протокол выгружается на указанную ЭТП в соответствии с форматом;
      - переходит на статус «*Отправлен на ЭТП*».
- **Вернуть** – при выполнении действия:
  - если заявки участников проходили этап экспертизы, протокол переходит на статус *«Работа комиссии»*;
  - если экспертиза не проводилась, протокол переходит на статус *«Отложен»*/*«Новый»*; сведения об отправленных на ЭТП вложениях удаляются.

Примечание. *Экспертиза заявок участников проводится при наличии лицензии* ***surgut****.*

3.3.2.8 ЭД «Протокол рассмотрения заявок на участие в электронном аукционе (первых частей заявок)» на статусе «Загружен на ЭТП»

ЭД «Протокол рассмотрения заявок на участие в электронном аукционе (первых частей заявок)» переходит на статус *«Обработка завершена»*. Если существует родительский протокол на статусе *«Внесение изменений»*, этот родительский протокол переходит на статус *«Архив»*. Связанные заявки, для которых в поле **Результат рассмотрения** указано значение *Отклонен*, переходят на статус *«Отказан»*. В родительском ЭД «Решение о проведении торгов на ЭТП» включается признак:

- **Этап рассмотрения и оценки пройден** – если существуют связанные заявки поставщиков на статусе *«Зарегистрирован»*;
- **Этап рассмотрения и оценки пройден**, **Этап подведения итогов пройден** – если нет связанных заявок поставщиков на статусе *«Зарегистрирован»*.

  Если существует только одна связанная заявка на статусе *«Зарегистрирован»*, ЭД «Решение о проведении торгов на ЭТП» переходит на статус *«Рассмотрение вторых частей заявок»*.

Протокол заполняется данными, полученными с ЭТП. Значение в поле **Фактическая дата публикации** обновляется.

Осуществляется проверка кода ЭТП. Если указана Сбербанк-АСТ, РАД, НЭП, ТЭК-Торг, то протокол переходит на статус *«Опубликован# на ЭТП»*.

Для ЭД «Протокол рассмотрения заявок на участие в электронном аукционе (первых частей заявок)» на статусе *«Загружен на ЭТП»* доступно действие:

- **Вернуть** – при выполнении действия:
  - если заявки участников проходили этап экспертизы, протокол переходит на статус *«Работа комиссии»*;
  - если экспертиза не проводилась, проверяется наличие родительского протокола:
    - если протокол существует, документ переходит на статус *«Новый»*;
    - если протокола не существует, документ переходит на статус *«Отложен»*.

Примечание. *Экспертиза заявок участников проводится при наличии лицензии* ***surgut****.*

3.3.2.9 ЭД «Протокол рассмотрения заявок на участие в электронном аукционе (первых частей заявок)» на статусе «Опубликован на ЭТП»

Происходит проверка класса ЭТП. Если в качестве ЭТП указана: «РАД», «НЭП», «Сбербанк-АСТ», «ТЭК-Торг» ЭД «Протокол подведения итогов электронного аукциона» переходит на статус *«Архив».*

Статус является конечным для документа в связке с ЭТП.

3.3.2.10 ЭД «Протокол рассмотрения заявок на участие в электронном аукционе (первых частей заявок)» на статусе «Обработка завершена»

Для ЭД «Протокол рассмотрения заявок на участие в электронном аукционе (первых частей заявок)» на статусе *«Обработка завершена»* доступны следующие действия:

- **Внести изменения** – при выполнении действия осуществляются следующие проверки:
  - Проверяется значение параметра системы **Срок внесения изменений в протокол, раб. дней**. Если срок внесения изменений истек, система выводит сообщение об ошибке: *AZK-3637.*
  - Проверяется, что родительское решение находится на статусе *«Работа комиссии»*. Если условие не выполняется, система выводит сообщение об ошибке: *AZK-3617.*
  - Проверяется отсутствие ЭД «Протокол проведения электронного аукциона» на статусе, отличном от *«Удален»*, *«Отменен»*, *«Архив»*. Если условие не выполняется, система выводит сообщение об ошибке: *AZK-3630.*

  В результате успешного выполнения действия ЭД «Протокол рассмотрения заявок на участие в электронном аукционе (первых частей заявок)» переходит на статус *«Внесение изменений»*. На основе документа формируется порожденный ЭД «Протокол рассмотрения заявок на участие в электронном аукционе (первых частей заявок)» на статусе *«Новый»*. Все связанные заявки участников переходят на статус *«Зарегистрирован»*.

- **Отменить протокол** – при выполнении действия осуществляются следующие проверки:
  - Проверяется, что протокол обрабатывается локально. В противном случае система выводит сообщение об ошибке: *AZK-3633.*
  - Проверяется, что родительский ЭД «Решение о проведении торгов на ЭТП» находится на статусе *«Работа комиссии»*. В противном случае система выводит сообщение об ошибке: *AZK-3618.*
  - Проверяется отсутствие ЭД «Протокол проведения электронного аукциона» на статусе, отличном от *«Удален»*, *«Отменен»*, *«Архив»*. Если условие не выполняется, система выводит сообщение об ошибке: *AZK-XXXX. Нельзя отменить (DOC), для родительского решения существует сформированный протокол проведения электронного аукциона*.

  В результате успешного выполнения действия ЭД «Протокол рассмотрения заявок на участие в электронном аукционе (первых частей заявок)» переходит на статус *«Отмена протокола»*. В поле **Причина отмены протокола** на закладке **Отмена протокола** указывается значение *Решение судебного органа*.

3.3.2.11 ЭД «Протокол рассмотрения заявок на участие в электронном аукционе (первых частей заявок)» на статусе «Внесение изменений»

ЭД «Протокол рассмотрения заявок на участие в электронном аукционе (первых частей заявок)» на статусе *«Внесение изменений»* переходит на статус *«Архив»* или *«Обработка завершена»*.

3.3.2.12 ЭД «Протокол рассмотрения заявок на участие в электронном аукционе (первых частей заявок)» на статусе «Архив»

Для ЭД «Протокол рассмотрения заявок на участие в электронном аукционе (первых частей заявок)» на статусе *«Архив»* нет доступных действий.

3.3.2.13 ЭД «Протокол рассмотрения заявок на участие в электронном аукционе (первых частей заявок)» на статусе «Отмена протокола»

Для ЭД «Протокол рассмотрения заявок на участие в электронном аукционе (первых частей заявок)» на статусе *«Отмена протокола»* доступны действия:

- **Обработать** – при выполнении действия проверяется, что заполнены следующие поля группы полей **Основание внесения изменений**:
  - **Наименование судебного органа**;
  - **Наименование документа**;
  - **Дата документа**;
  - **Номер документа**;
  - **Номер результата контроля**;
  - **Наименование органа, уполномоченного на осуществление контроля**;
  - **Вид органа**.

  В противном случае система выводит сообщение об ошибке: *AZK-3600.*

  После прохождения проверки ЭД «Протокол рассмотрения заявок на участие в электронном аукционе (первых частей заявок)» переходит на статус *«Отменен»*. В родительском ЭД «Решение о проведении торгов на ЭТП» выключается признак **Этап рассмотрения и оценки пройден**. Заявки участников переходят на статус *«Зарегистрирован»*.

- **Вернуть** – при выполнении действия ЭД «Протокол рассмотрения заявок на участие в электронном аукционе (первых частей заявок)» переходит на статус *«Обработка завершена»*. Информация в группе полей **Сведения об отмене протокола** удаляется.

3.3.2.14 ЭД «Протокол рассмотрения заявок на участие в электронном аукционе (первых частей заявок)» на статусе «Отменен»

Для ЭД «Протокол рассмотрения заявок на участие в электронном аукционе (первых частей заявок)» на статусе *«Отменен»* нет доступных действий.

3.4 Формирование ЭД «Протокол проведения электронного аукциона»

3.4.1 Создание ЭД «Протокол проведения электронного аукциона»

ЭД «Протокол проведения электронного аукциона» размещается на электронной торговой площадке ее оператором в течение тридцати минут после окончания аукциона. В протоколе указывается основная информация об аукционе, в том числе дата проведения, начальная (максимальная) цена контракта, сведения о заявках участников и т.д.

ЭД «Протокол проведения электронного аукциона» формируется из ЭД «Решение о проведении торгов на ЭТП» на статусе *«Работа комиссии»* при выполнении действия **Сформировать протокол проведения электронного аукциона** или **Загрузить протокол**.

Список ЭД «Протокол проведения электронного аукциона» вызывается из пункта меню **Работа комиссии→Протокол проведения электронного аукциона**.

Для просмотра или редактирования данных в ЭД «Протокол проведения электронного аукциона» нажимается кнопка (**Открыть**), на экране появится форма:

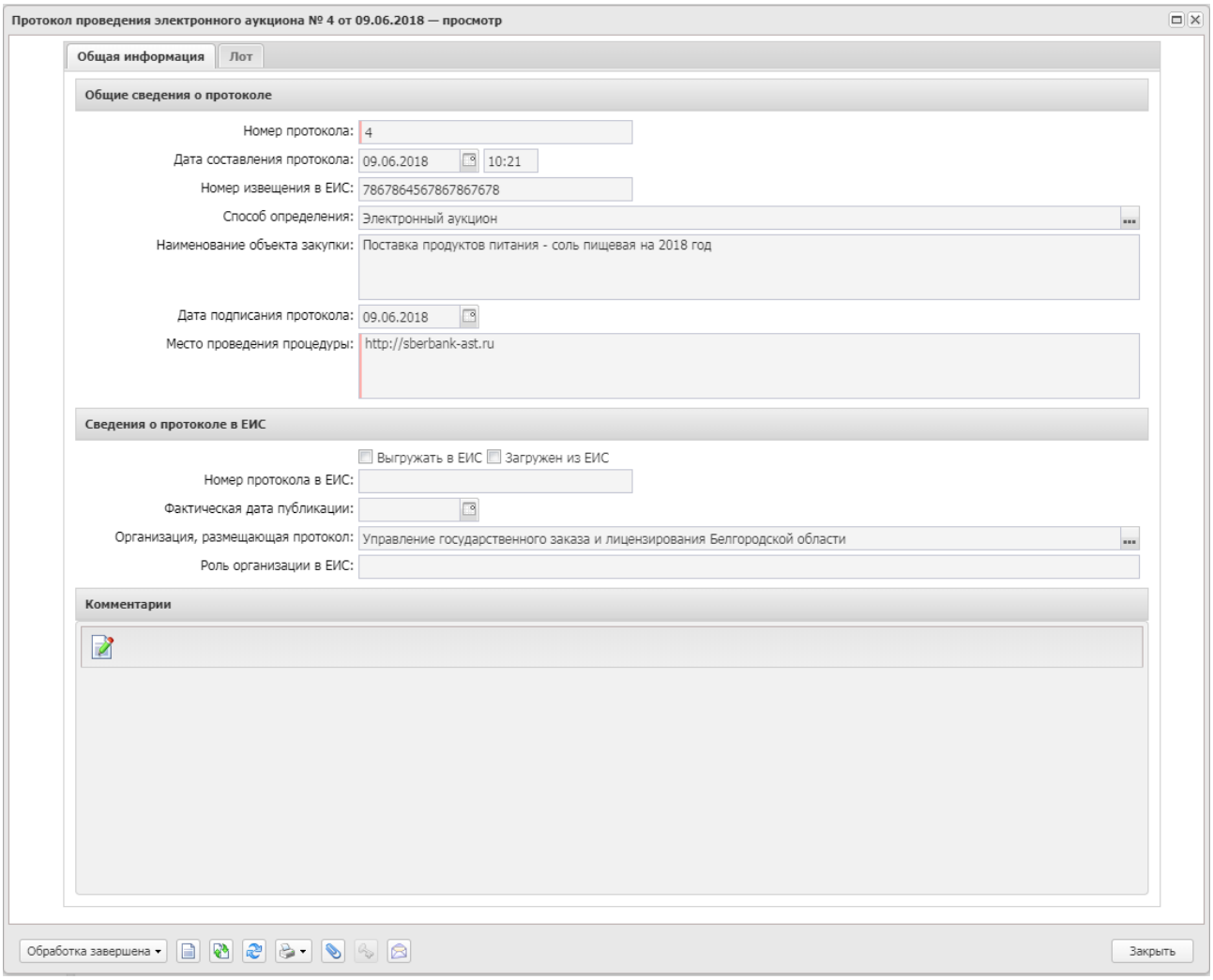

Рисунок 76 – Вид формы редактора ЭД «Протокол проведения электронного аукциона»

Форма редактора содержит следующие закладки:

- Общая информация 366;
- Лот 375;
- Отмена протокола 433;
- Пользовательские поля 435.

3.4.1.1 Закладка «Общая информация»

На закладке **Общая информация** содержатся группы полей:

- **Общие сведения о протоколе** 417;
- **Сведения о протоколе в ЕИС** 424;
- **Основание внесения изменений** 425;
- **Комментарии** 428.

- ***Примечание**. В зависимости от типа загружаемого протокола отображается подзаголовок:*

  *• при создании ЭД отображается **Проект протокола рассмотрения заявок на участие в электронном аукционе**.*

  *• при изменении поля **Основание** группы полей **Сведения о признании закупки несостоявшейся**:*

  *• если не подано ни одной заявки или в протоколе (лоте протокола) у всех заявок участников в поле **Результат рассмотрения** указано значение **Отклонен/Не соответствует**, отображается **Проект протокола о признании электронного аукциона несостоявшимся**.*

  *• если в протоколе (лоте протокола) есть две и более заявки участника и только у одной заявки в поле **Результат рассмотрения** указано значение, отичное от **Отклонен**, отображается **Проект протокола рассмотрения заявки единственного участника электронного аукциона**.*

  *• если основание не указано, отображается **Проект протокола рассмотрения заявок на участие в электронном аукционе**.*

3.4.1.1.1 Группа полей «Общие сведения о протоколе»

В группе полей **Общие сведения о протоколе** содержатся поля:

- **Тип протокола** – подзаголовок. Указывается для способов определения поставщика *Запрос котировок в электронной форме*, *Запрос предложений в электронной форме*, *Открытый конкурс в электронной форме*, *Открытый конкурс с ограниченным участием в электронной форме*, *Двухэтапный конкурс в электронной форме*, *Открытый аукцион в электронной форме*.

Примечание. *Подзаголовок* ***Тип протокола*** *отображается на форме для ЭД с типами протокола:* ***Протокол рассмотрения заявок, Протокол рассмотрения и оценки заявок, Проект протокола о признании ЭЗК несостоявшимся, Проект протокола рассмотрения заявок на участие в ЭЗК, Проект протокола о признании ЭЗП несостоявшимся, Проект протокола рассмотрения заявок на участие в ЭЗП, Проект итогового протокола проведения ЭЗП, Проект протокола о признании ЭОК несостоявшимся, Проект протокола рассмотрения первых частей заявок на участие в ЭОК, Проект протокола рассмотрения вторых частей заявок на участие в ЭОК, Проект протокола рассмотрения и оценки первых частей заявок на участие в ЭОК20, Проект протокола рассмотрения единственной заявки на участие в ЭОК, Проект итогового протокола проведения ЭОК, Проект протокола рассмотрения заявки единственного участника ЭОК, Проект протокола о признании ЭОК-ОУ несостоявшимся, Проект протокола рассмотрения первых частей заявок на участие в ЭОК-ОУ, Проект протокола рассмотрения вторых частей заявок на участие в ЭОК-ОУ, Проект протокола рассмотрения единственной заявки на участие в ЭОК-ОУ, Проект итогового протокола проведения ЭОК-ОУ, Проект протокола рассмотрения заявки единственного участника ЭОК-ОУ, Проект протокола о признании ЭОКД несостоявшимся, Проект протокола рассмотрения первых частей заявок на участие в ЭОКД, Проект протокола рассмотрения вторых частей заявок на участие в ЭОКД, Проект протокола рассмотрения единственной заявки на участие в ЭОКД, Проект итогового протокола проведения ЭОКД, Проект протокола рассмотрения заявки единственного участника ЭОКД, Проект протокола рассмотрения заявок на участие в электронном аукционе (первых частей заявок), Проект протокола проведения электронного аукциона, Проект протокола о признании электронного аукциона несостоявшимся, Проект протокола подведения итогов электронного аукциона, Проект протокола рассмотрения единственной заявки на участие в электронном аукционе, Проект протокола рассмотрения заявки единственного участника электронного аукциона, Проект протокола о признании ЭАПД несостоявшимся, Проект протокола рассмотрения единственной заявки ЭАПД, Проект протокола подведения итогов ЭАПД, Протокол подведения итогов определения поставщика ЭЗТ, Уведомление об отсутствии заявок, Проект протокола подведения итогов определения поставщика ЭЗТ, Проект уведомления об отсутствии заявок, Протокол рассмотрения и оценки первых частей заявок на участие в ЭОК20, Протокол рассмотрения и оценки вторых частей заявок на участие в ЭОК20, Протокол подведения итогов ЭОК20, Проект протокола рассмотрения первых частей заявок на***

участие в ЭОК20, Проект протокола рассмотрения вторых частей заявок на участие в ЭОК20, Проект протокола проведения итогов ЭОК20, Проект протокола рассмотрения и оценки первых частей заявок на участие в ЭОК20, Проект протокола рассмотрения и оценки вторых частей заявок на участие в ЭОК20, Проект протокола подведения итогов ЭОК20, Проект протокола рассмотрения и оценки вторых частей заявок на участие в ОКПД20, Проект протокола подведения итогов ОКПД20.

- **Номер протокола** – указывается номер протокола. Автоматически заполняется в соответствии с генератором номеров при создании документа. Доступно для редактирования на статусах *«Отложен»*, *«Новый»*, *«Работа комиссии»*. Обязательно для заполнения.

Примечание. *Поле* ***Номер протокола*** *не отображается на форме следующих ЭД:*

- *«Протокол рассмотрения и оценки заявок в запросе котировок» с типом* ***Проект протокола о признании ЭЗК несостоявшимся****,* ***Проект протокола рассмотрения заявок на участие в ЭЗК****;*
- *«Протокол проведения запроса предложений» с типом* ***Проект протокола о признании ЭЗП несостоявшимся****,* ***Проект протокола рассмотрения заявок на участие в ЭЗП****;*
- *«Итоговый протокол в запросе предложений» с типом* ***Проект итогового протокола проведения ЭЗП****;*
- *«Протокол рассмотрения и оценки» с типом* ***Проект протокола о признании ЭОК (ЭОК-ОУ) несостоявшимся****,* ***Проект протокола рассмотрения единственной заявки на участие в ЭОК (ЭОК-ОУ)****,* ***Проект протокола рассмотрения первых частей заявок на участие в ЭОК (ЭОК-ОУ)****,* ***Проект протокола рассмотрения вторых частей заявок на участие в ЭОК (ЭОК-ОУ)****,* ***Проект итогового протокола проведения ЭОК (ЭОК-ОУ), Проект протокола рассмотрения заявки единственного участника в ЭОК (ЭОК-ОУ)****,* ***Проект протокола рассмотрения и оценки первых частей заявок на участие в ЭОК20****,* ***Проект протокола рассмотрения и оценки вторых частей заявок на участие в ЭОК20, Проект протокола подведения итогов ЭОК20, Проект протокола рассмотрения и оценки вторых частей заявок на участие в ОКПД20, Проект протокола подведения итогов ОКПД20****.*
- *«Уведомление об отсутствии заявок» .*

- **Дата составления протокола** – указывается дата создания документа. При создании документа

автоматически заполняется рабочей датой сервера. Обязательно для заполнения.

- **Дата и время размещения протокола на ЭТП** – указывается дата и время размещения документа. При создании документа автоматически заполняется при загрузке уведомления из ЕИС. Поле отображается для ЭД «Уведомление об отсутствии заявок». Обязательно для заполнения.
- **Номер извещения в ЕИС** – реестровый номер извещения. Автоматически заполняется значением одноименного поля документа, из которого формируется протокол. Для ЭД «Протокол рассмотрения и оценки заявок в запросе котировок (ЧС)» заполняется при загрузке протокола из ЕИС. Автоматически заполняется нередактируемым значением при получении пакета с ЭТП в следующих ЭД:
  - «Протокол рассмотрения и оценки» с типом *Проект протокола о признании ЭОК (ЭОК-ОУ) несостоявшимся*, *Проект протокола рассмотрения единственной заявки на участие в ЭОК (ЭОК-ОУ)*, *Проект протокола рассмотрения первых частей заявок на участие в ЭОК (ЭОК-ОУ)*, *Проект протокола рассмотрения вторых частей заявок на участие в ЭОК (ЭОК-ОУ)*, *Проект итогового протокола проведения ЭОК (ЭОК-ОУ), Проект протокола рассмотрения заявки единственного участника в ЭОК (ЭОК-ОУ), Проект протокола рассмотрения и оценки первых частей заявок на участие в ЭОК20, Проект протокола рассмотрения и оценки вторых частей заявок на участие в ЭОК20, Проект протокола подведения итогов ЭОК20, Проект протокола рассмотрения и оценки вторых частей заявок на участие в ОКПД20, Проект протокола подведения итогов ОКПД20;*
  - «Протокол рассмотрения и оценки заявок в запросе котировок» с типом протокола *Проект протокола о признании ЭЗК несостоявшимся*, *Проект протокола рассмотрения заявок на участие в ЭЗК*;
  - «Протокол проведения запроса предложений» с типом *Проект протокола о признании ЭЗП несостоявшимся*, *Проект протокола рассмотрения заявок на участие в ЭЗП*;
  - «Итоговый протокол в запросе предложений» с типом *Проект итогового протокола проведения ЭЗП;*
  - «Протокол подведения итогов определения поставщика ЭЗТ»;
  - «Уведомление об отсутствии заявок».
- **Способ определения** – способ определения поставщика. Автоматически заполняется значением одноименного поля родительского решения. Недоступно для редактирования.
- **Наименование объекта закупки** – краткое описание предмета закупки. Автоматически заполняется значением одноименного поля родительского решения или контракта. Недоступно для редактирования. Автоматически заполняется при получении пакета с ЭТП в следующих ЭД:
  - «Протокол рассмотрения и оценки» с типом *Проект протокола о признании ЭОК (ЭОК-ОУ) несостоявшимся*, *Проект протокола рассмотрения единственной заявки на участие в ЭОК*

(ЭОК-ОУ), *Проект протокола рассмотрения первых частей заявок на участие в ЭОК (ЭОК-ОУ)*, *Проект протокола рассмотрения вторых частей заявок на участие в ЭОК (ЭОК-ОУ)*, *Проект итогового протокола проведения ЭОК (ЭОК-ОУ), Проект протокола рассмотрения заявки единственного участника в ЭОК (ЭОК-ОУ), Проект протокола рассмотрения и оценки первых частей заявок на участие в ЭОК20, Проект протокола рассмотрения и оценки вторых частей заявок на участие в ЭОК20, Проект протокола подведения итогов ЭОК20, Проект протокола рассмотрения и оценки вторых частей заявок на участие в ОКПД20, Проект протокола подведения итогов ОКПД20*;

- «Протокол рассмотрения и оценки заявок в запросе котировок» с типом протокола *Проект протокола о признании ЭЗК несостоявшимся*, *Проект протокола рассмотрения заявок на участие в ЭЗК*;
- «Протокол проведения запроса предложений» с типом *Проект протокола о признании ЭЗП несостоявшимся*, *Проект протокола рассмотрения заявок на участие в ЭЗП*;
- «Итоговый протокол в запросе предложений» с типом *Проект итогового протокола проведения ЭЗП,*
- «Протокол подведения итогов определения поставщика ЭЗТ»;
- «Уведомление об отсутствии заявок».

- **Дата подведения итогов** – выводится значение поля **Дата подведения итогов** родительского решения. Доступно для редактирования на статусе *«Отложен»*. Отображается на поле для ЭД «Протокол подведения итогов определение поставщика ЭЗТ».
- **Дата и время начала проведения процедуры подачи ценовых предложений** – отображается дата и время начала проведения процедуры подачи ценовых предложений. Загружается из ЕИС. Отображается на форме в протоколе с типом *Протокол подачи ценовых предложений ЭА20 (аукцион в электронной форме с 01.01.2022 года)/Протокол подачи ценовых предложений.* Недоступно для редактирования.
- **Дата и время окончания проведения процедуры подачи ценовых предложений** – отображается дата и время окончания проведения процедуры подачи ценовых предложений. Отображается на форме в протоколе с типом *Протокол подачи ценовых предложений ЭА20 (аукцион в электронной форме с 01.01.2022 года)/Протокол подачи ценовых предложений.* Недоступно для редактирования.
- **Дата подписания протокола** – вручную вводится дата подписания протокола. Автоматически заполняется нередактируемым значением при получении пакета с ЭТП в следующих ЭД:
  - «Протокол рассмотрения и оценки» с типом *Проект протокола о признании ЭОК (ЭОК-ОУ) несостоявшимся*, *Проект протокола рассмотрения единственной заявки на участие в ЭОК (ЭОК-ОУ)*, *Проект протокола рассмотрения первых частей заявок на участие в ЭОК (ЭОК-ОУ)*, *Проект протокола рассмотрения вторых частей заявок на участие в ЭОК (ЭОК-ОУ)*,

Проект итогового протокола проведения ЭОК (ЭОК-ОУ), Проект протокола рассмотрения заявки единственного участника в ЭОК (ЭОК-ОУ), Проект протокола рассмотрения и оценки первых частей заявок на участие в ЭОК20, Проект протокола рассмотрения и оценки вторых частей заявок на участие в ЭОК20, Проект протокола подведения итогов ЭОК20, Проект протокола рассмотрения и оценки вторых частей заявок на участие в ОКПД20, Проект протокола подведения итогов ОКПД20;

- «Протокол рассмотрения и оценки заявок в запросе котировок» с типом протокола *Проект протокола о признании ЭЗК несостоявшимся*, *Проект протокола рассмотрения заявок на участие в ЭЗК*;
- «Протокол проведения запроса предложений» с типом *Проект протокола о признании ЭЗП несостоявшимся*, *Проект протокола рассмотрения заявок на участие в ЭЗП*;
- «Итоговый протокол в запросе предложений» с типом *Проект итогового протокола проведения ЭЗП;*
- «Протокол подведения итогов определения поставщика ЭЗТ».

При сохранении протокола проверяется, что если дата подписания протокола указана, то она больше или равна дате его составления. В противном случае система выводит сообщение об ошибке: *Дата подписания протокола не может быть меньше даты составления протокола*.

- **Место проведения процедуры** – вручную вводится место проведения процедуры. Доступно для редактирования на статусах *«Отложен»*, *«Новый»*, при получении пакета с ЭТП в следующих ЭД:
  - «Протокол рассмотрения и оценки» с типом *Проект протокола о признании ЭОК (ЭОК-ОУ) несостоявшимся*, *Проект протокола рассмотрения единственной заявки на участие в ЭОК (ЭОК-ОУ)*, *Проект протокола рассмотрения первых частей заявок на участие в ЭОК (ЭОК-ОУ)*, *Проект протокола рассмотрения вторых частей заявок на участие в ЭОК (ЭОК-ОУ)*, *Проект итогового протокола проведения ЭОК (ЭОК-ОУ), Проект протокола рассмотрения заявки единственного участника в ЭОК (ЭОК-ОУ), Проект протокола рассмотрения и оценки первых частей заявок на участие в ЭОК20, Проект протокола рассмотрения и оценки вторых частей заявок на участие в ЭОК20, Проект протокола рассмотрения и оценки вторых частей заявок на участие в ОКПД20.*

Примечание. *Поле* ***Место проведения процедуры*** *скрыто с формы для следующих ЭД: «Протокол рассмотрения и оценки заявок в запросе котировок» с типом протокола* ***Проект протокола о признании ЭЗК несостоявшимся****,* ***Проект протокола рассмотрения заявок на участие в ЭЗК****,* ***Проект протокола подведения итогов определения поставщика (подрядчика, исполнителя) ЭЗК20****; ЭД «Протокол проведения запроса предложений» с типом* ***Проект протокола о признании ЭЗП несостоявшимся****,* ***Проект протокола рассмотрения заявок на участие в ЭЗП****; ЭД «Протокол выписки из протокола проведения запроса предложений» с типом* ***Проект выписки из протокола проведения запроса предложений****; ЭД «Итоговый протокол в запросе предложений» с типом* ***Проект итогового протокола проведения ЭЗП****; «Протокол подведения итогов определения поставщика ЭЗТ»; «Уведомление об отсутствии заявок»; ЭД «Протокол рассмотрения и оценки» с типом* ***Протокол рассмотрения и оценки первых частей заявок на участие в ЭОК20****,* ***Протокол рассмотрения и оценки вторых частей заявок на участие в ЭОК20****;* ***Протокол подведения итогов ЭОК20****;* ***Проект протокола рассмотрения и оценки первых частей заявок на участие в ЭОК20****;* ***Проект протокола рассмотрения и оценки вторых частей заявок на участие в ЭОК20****;* ***Проект протокола подведения итогов ЭОК20****;* ***Проект протокола подведения итогов ОКПД20****; в ЭД «Протокол проведения электронного аукциона» с типами:* ***Проект протокола проведения электронного аукциона****,* ***Проект протокола проведения электронного аукциона несостоявшегося****,* ***Проект протокола проведения ЭАПД****,* ***Проект протокола проведения ЭАПД несостоявшегося****,* ***Проект протокола подачи ценовых предложений ЭА20****; в ЭД «Протокол подведения итогов» с типом* ***Протокол подведения итогов определения поставщика (подрядчика, исполнителя) ЭА20****.*

- **Информация о комиссии** – вводится информация о комиссии. Доступно для редактирования на статусах *«Отложен»*, *«Новый»*. Заполняется значением из решения при формировании протокола в следующих ЭД:
  - «Протокол рассмотрения и оценки» с типом *Проект протокола о признании ЭОК (ЭОК-ОУ) несостоявшимся*, *Проект протокола рассмотрения единственной заявки на участие в ЭОК (ЭОК-ОУ)*, *Проект протокола рассмотрения первых частей заявок на участие в ЭОК (ЭОК-ОУ)*, *Проект протокола рассмотрения вторых частей заявок на участие в ЭОК (ЭОК-ОУ)*, *Проект итогового протокола проведения ЭОК (ЭОК-ОУ), Проект протокола рассмотрения заявки единственного участника в ЭОК (ЭОК-ОУ), Проект протокола рассмотрения и оценки первых частей заявок на участие в ЭОК20, Проект протокола рассмотрения и оценки вторых частей заявок на участие в ЭОК20, Проект протокола подведения итогов ЭОК20, Проект протокола рассмотрения и оценки вторых частей заявок на участие в*

ОКПД20, Проект протокола подведения итогов ОКПД20.

- **Дата и время проведения процедуры** – выводится дата и время проведения процедуры. Автоматически заполняется при загрузке уведомления из ЕИС. Недоступно для редактирования. Отображается на поле для ЭД «Уведомление об отсутствии заявок».
- **Место проведения процедуры** – вручную вводится адрес проведения процедуры закупки. Автоматически заполняется значением поля **Адрес** записи справочника *ЭТП*, указанной в родительском ЭД «Решение о проведении торгов на ЭТП». Доступно для редактирования на статусе *«Отложен»*/*«Новый»*. Обязательно для заполнения.

3.4.1.1.2 Группа полей «Сведения о протоколе в ЕИС»

В группе полей **Сведения о протоколе в ЕИС** содержатся поля:

- **Выгружать в ЕИС** – при включении признака документ выгружается в ЕИС. Недоступен для редактирования.
- **Номер предыдущего протокола в ЕИС** – указывается значение поля **Номер протокола в ЕИС** ЭД «Протокол рассмотрения заявок на участие в электронном аукционе (первых частей заявок)» на статусе *«Обработка завершена»*. Не доступно для редактирования.
- **Загружен из ЕИС** – признак включается автоматически при формировании протокола в ЕИС. Недоступен для редактирования.
- **Номер протокола в ЕИС** – реестровый номер, присвоенный протоколу в ЕИС. Недоступно для редактирования.
- **Фактическая дата публикации** – дата публикации протокола в ЕИС. Заполняется автоматически при получении файла с опубликованным документом в ЕИС. Недоступно для редактирования.
- **Организация, размещающая протокол** – указывается организация, публикующая протокол. Значение выбирается из справочника *Организации*. Автоматически заполняется значением поля **Организатор** родительского решения или **Заказчик** родительского ЭД «Контракт». Для выбора доступны:
  - администратору – все организации;
  - пользователю без организационных ролей – собственная организация и все нижестоящие;
  - пользователю с организационной ролью – только организации, доступ к которым определен организационной ролью.

  При наличии специального права *Позволять заводить решения по вышестоящим организаторам* для выбора доступны вышестоящие организации.

  Обязательно для заполнения.

- **Роль организации в ЕИС** – из раскрывающегося списка выбирается роль организации, подготавливающей и размещающей протокол. Автоматически заполняется значением одноименного поля родительского документа. Обязательно для заполнения, если включен признак **Выгружать в ЕИС**.

***Примечание**. Поля **Организация, размещающая протокол** и **Роль организации в ЕИС** отображаются и недоступны для редактирования для ЭД «Протокол рассмотрения и оценки заявок в запросе котировок» с типами протоколов Проект протокола о признании ЭЗК несостоявшимся, Проект протокола рассмотрения заявок на участие в ЭЗК, Проект протокола подведения итогов определения поставщика (подрядчика, исполнителя) ЭЗК20; ЭД «Протокол проведения запроса предложений» с типами протоколов Проект протокола о признании ЭЗП несостоявшимся, Проект протокола рассмотрения заявок на участие в ЭЗП; ЭД «Протокол выписки из протокола проведения запроса предложений» с типом протокола Проект выписки из протокола проведения запроса предложений; ЭД «Итоговый протокол в запросе предложений» с типом протокола Проект итогового протокола проведения ЭЗП; ЭД «Протокол рассмотрения и оценки» с типами протоколов Проект протокола о признании ЭОК несостоявшимся, Проект протокола рассмотрения единственной заявки на участие в ЭОК, Проект протокола рассмотрения первых частей заявок на участие в ЭОК, Проект протокола рассмотрения вторых частей заявок на участие в ЭОК, Проект итогового протокола проведения ЭОК, Проект протокола рассмотрения заявки единственного участника ЭОК; ЭД «Протокол подведения итогов определения поставщика ЭЗТ» с типом протокола Проект протокола подведения итогов определения поставщика ЭЗТ. Признак Выгружать в ЕИС для таких документов выключается.*

3.4.1.1.3 Группа полей «Основание внесения изменений»

В группе полей **Основание внесения изменений** содержатся поля:

Группа полей **Основание внесения изменений** имеет вид:

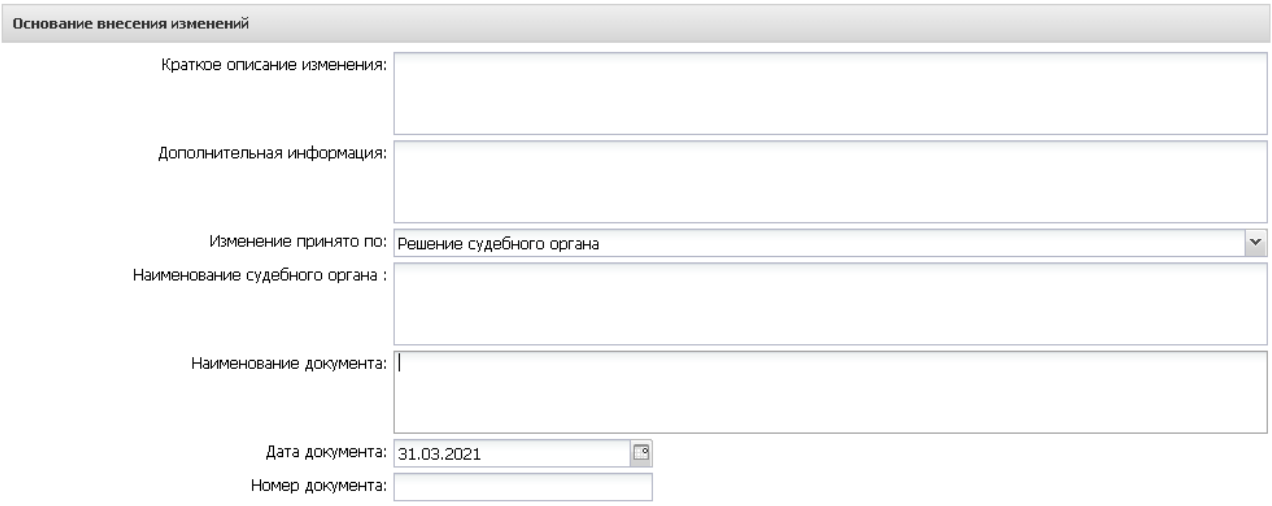

Рисунок 77 – Группа полей «Основание внесения изменений»

Внимание! *Группа полей* ***Основание внесения изменений*** *отображается на форме в следующих случаях:*

- *если существует родительский документ идентичного класса;*
- *если в решении выключен признак* ***Процедура проводится в соответствии с нормами 223-ФЗ****; в этом случае отображается только поле* ***Краткое описание изменения****.*

В группе полей содержатся поля:

- **Краткое описание изменения** – вручную вводится содержание изменений при перерегистрации документа. Доступно для редактирования при перерегистрации документа.
- **Номер изменения** – при перерегистрации решения значение поля увеличивается на единицу относительно предыдущего документа. Обязательно для заполнения. Не отображается, если в поле **Способ определения** выбрано значение *Запрос предложений в электронной форме*.
- **Дополнительная информация** – вручную вводится дополнительная текстовая информация.
- **Изменение принято по** – из раскрывающегося списка выбирается инициатор изменений в процедуре закупки. Доступно для редактирования только в перерегистрированных документах на статусе *«Отложен»*.
- **Данные о предписании** – из раскрывающегося списка выбирается признак наличия или отсутствия данных о предписании в реестре ЕИС. Обязательно для заполнения. Отображается и доступно для редактирования, если в поле **Изменение принято по** выбрано значение *Предписание органа, уполномоченного на осуществление контроля.*
- **Номер предписания** – вручную вводится номер предписания. Отображается и доступно для редактирования, если в поле **Данные о предписании** выбрано значение *Есть в реестре результатов контроля.*

- **Номер результата контроля** – вручную вводится номер результата контроля по предписанию. Отображается и доступно для редактирования, если в поле **Данные о предписании** выбрано значение *Есть в реестре результатов контроля*.
- **Вид органа** – из раскрывающегося списка выбирается одно из значений:
  - *Федеральная антимонопольная служба;*
  - *Федеральная служба по оборонному заказу;*
  - *Орган исполнительной власти субъекта РФ;*
  - *Орган местного самоуправления муниципального района, городского округа.*

  Обязательно для заполнения. Отображается и доступно для редактирования, если в поле **Данные о предписании** указано *Отсутствует в реестре результатов контроля*.
- **Наименование органа, уполномоченного на осуществление контроля** – вручную вводится наименование органа, уполномоченного на осуществление контроля. Отображается и доступно для редактирования, если в поле **Данные о предписании** указано *Отсутствует в реестре результатов контроля*.
- **Наименование судебного органа** – вручную вводится наименование судебного органа. Доступно для редактирования, если в поле **Изменение принято по** выбрано значение *Решение судебного органа*.
- **Наименование документа** – вручную указывается наименование документа. Поле отображается и доступно для редактирования в следующих случаях:
  - если в поле **Данные о предписании** указано *Отсутствует в реестре результатов контроля*;
  - в поле **Изменение принято по** указано *Решение судебного органа* или *Общественное обсуждение*.
- **Основание внесения изменений по предписанию** – вручную вводится основание внесения изменений. Отображается и доступно для редактирования, если в поле **Данные о предписании** выбрано значение *Есть в реестре результатов контроля*.
- **Дата документа** – вручную вводится дата документа. Доступно для редактирования, если в поле **Данные о предписании** выбрано значение *Отсутствует в реестре результатов контроля*. Если в поле **Изменение принято по** указано *По решению заказчика (организации, осуществляющей размещение)*, то название поля изменяется на **Дата принятия решения**.
- **Номер документа** – вручную вводится номер документа. Доступно для редактирования если:
  - в поле **Данные о предписании** выбрано значение *Отсутствует в реестре результатов контроля*;
  - в поле **Изменение принято по** выбрано одно из значений: *Решение судебного органа*,

Общественное обсуждение.

Примечание. *Поля доступны для редактирования на статусе* ***«Отложен»****, если существует родительский документ на статусе* ***«Перерегистрация»****,* ***«Перерегистрирован»****,* ***«Завершение первого этапа»****,* ***«Первый этап завершен»****.*

3.4.1.1.4 Группа полей «Комментарии»

В группе полей **Комментарии** отображаются системные сообщения, автоматически формируемые при выполнении обработки документа (отказ уполномоченного органа, ошибка импорта и т. д.), а также введенные вручную краткие текстовые комментарии к документу. Внесение комментариев доступно на любом статусе ЭД после его сохранения.

Рисунок 78 – Группа полей «Комментарии»

Для добавления комментария нажимается кнопка (**Редактировать**). Далее в открывшейся форме нажимается кнопка (**Новый**) и вручную вводится текстовый комментарий. Для форматирования введенного текста используется панель инструментов формы редактора. Для удаления комментария нажимается кнопка (**Удалить**). Удаление доступно только для не сохраненных комментариев.

3.4.1.2 Закладка «Лот»

Закладка имеет вид:

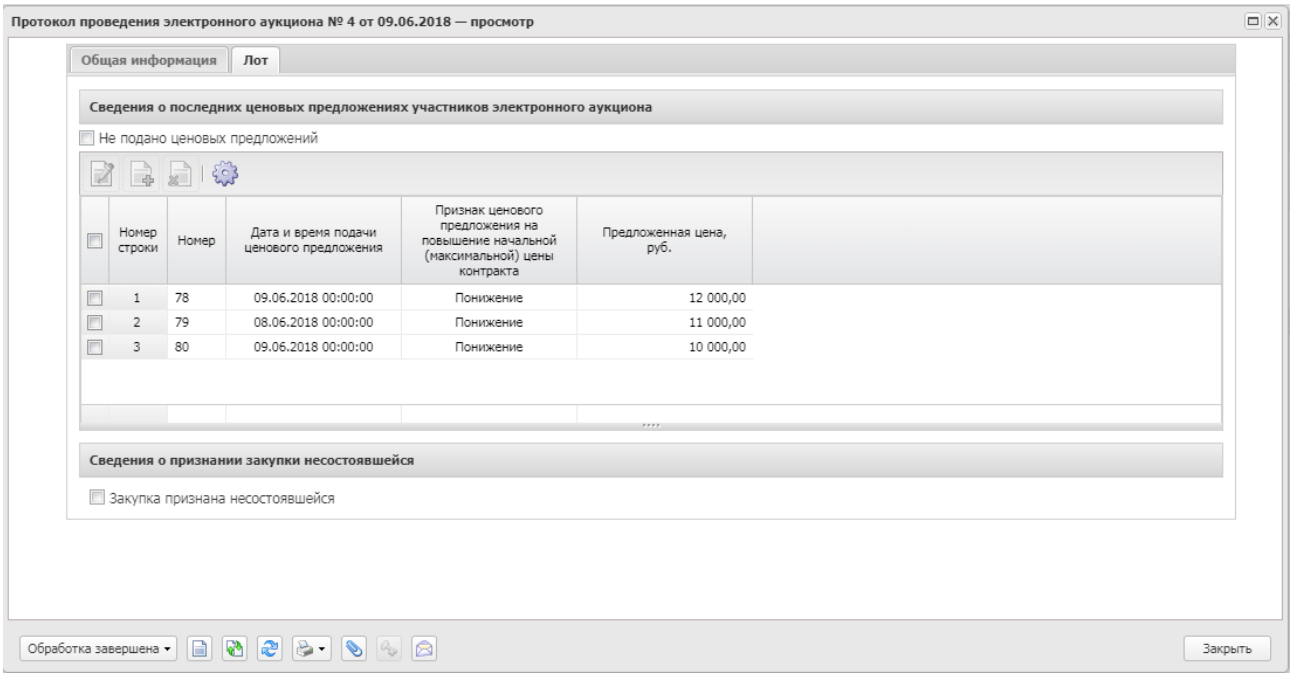

Рисунок 79 – Внешний вид закладки «Лот»

На закладке содержатся группы полей:

- Сведения о последних ценовых предложениях участников электронного аукциона 429;
- Сведения о признании закупки несостоявшейся.

3.4.1.2.1 Группа полей «Сведения о последних ценовых предложениях участников электронного аукциона»

В группе полей **Сведения о последних ценовых предложениях участников электронного аукциона** отображается информация о ценовых предложениях участников. При включении признака **Не подано ценовых предложений** список *Сведения о последних ценовых предложениях участников электронного аукциона* становится недоступным для редактирования и его записи удаляются. Группа полей **Сведения о признании закупки несостоявшейся** при этом становится доступной для редактирования. Если протокол загружается из ЕИС или ЭТП, признак устанавливается автоматически.

При выключенном признаке в списке ниже отображается список последних ценовых предложений участников. Просмотр предложений осуществляется нажатием кнопки (**Открыть**). Для добавления предложения следует выделить его в списке и нажать кнопку (**Создать**).

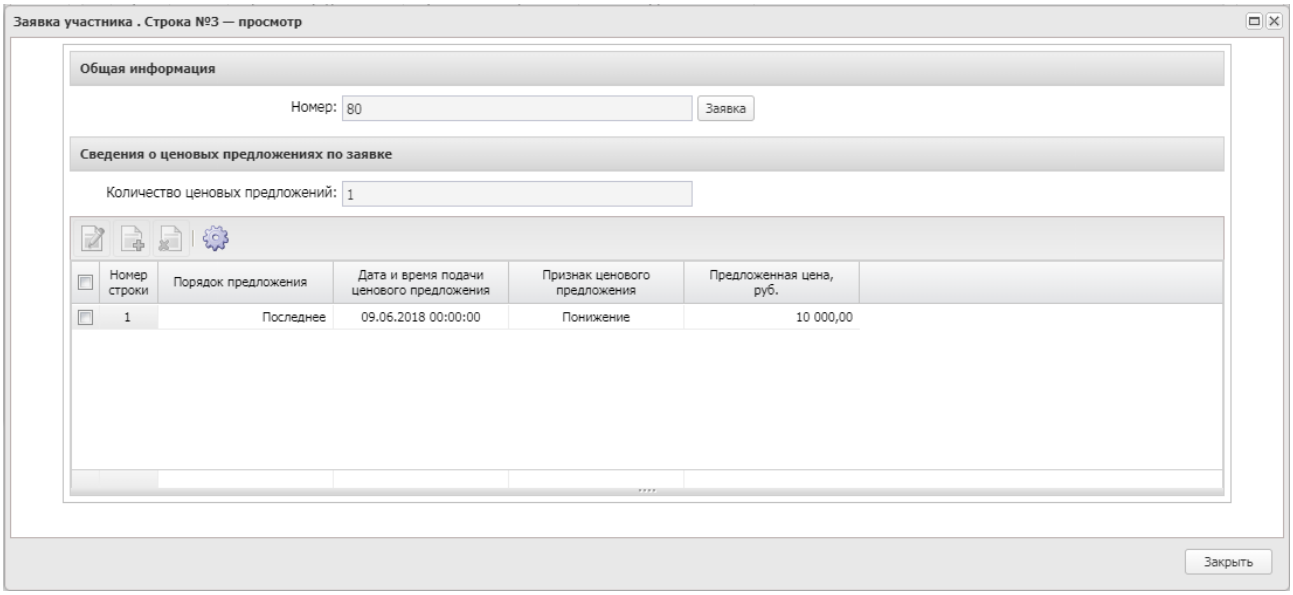

Рисунок 80 – Форма просмотра заявки участника

В открывшейся форме содержатся поля:

- **Номер** – из списка выбирается номер заявки. В списке содержатся номера заявок, для которых в ЭД «Протокол рассмотрения заявок на участие в электронном аукционе (первых частей заявок)» в поле **Результат рассмотрения** указано значение *Допущен*. Доступно для редактирования на статусе *«Отложен»*/*«Новый»*. Обязательно для заполнения.
- **Заявка** – при нажатии кнопки открывается связанная заявка участника.
- **Количество ценовых предложений** – указывается количество ценовых предложений, поданных участником на электронный аукцион. Обязательно для заполнения.

В списке ниже указываются сведения о ценовых предложениях по заявке. Для добавления предложения нажимается кнопка (**Создать**), на экране появится форма:

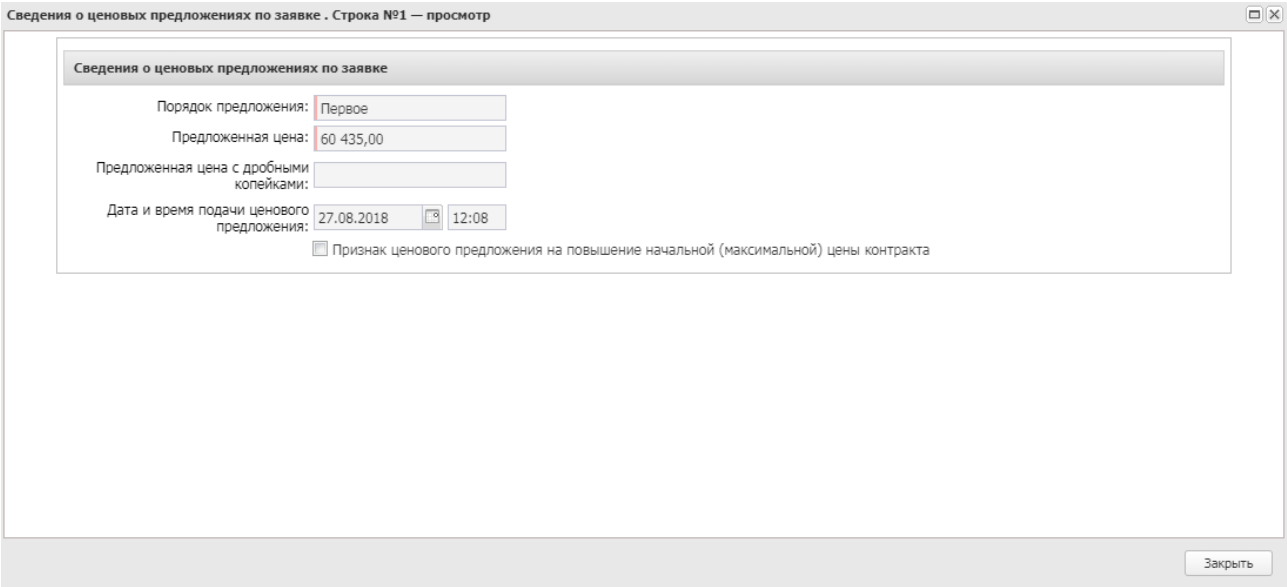

Рисунок 81 – Форма добавления сведений о ценовом предложении

В форме содержатся поля:

- **Порядок предложения** – из раскрывающегося списка выбирается очередность предложения. Доступно для редактирования на статусе *«Отложен»*/*«Новый»*. Обязательно для заполнения.
- **Предложенная цена** – указывается предложенная цена. Доступно для редактирования на статусе *«Отложен»*/*«Новый»*. Обязательно для заполнения.
- **Предложенная цена с дробными копейками** – заполняется предложенной ценой с дробными копейками. Недоступно для редактирования.
- **Дата и время подачи ценового предложения** – указывается дата и время подачи предложения. Доступно для редактирования на статусе *«Отложен»*/*«Новый»*. Обязательно для заполнения.
- **Признак ценового предложения на повышение начальной (максимальной) цены контракта** – признак включается в соответствии с его значением. Доступен для редактирования на статусе *«Отложен»*/*«Новый»*.

*Группа полей недоступна для редактирования для ЭД «Протокол проведения электронного аукциона» с типом протокола **Проект проведения ЭАПД несостоявшегося**, **Проект проведения ЭАПД**.*

Внизу формы расположен список **Ценовое предложение участника**. Форма редактора содержит поля:

- **Дата и время подачи ценового предложения** – выводится дата и время подачи ценового предложения. Загружается из ЕИС. Недоступно для редактирования.

- **Ценовое предложение** – выводится предложение цены. Загружается из ЕИС. Недоступно для редактирования.
- **Ценовое предложение с дробными копейками** – выводится предложение цены с дробными копейками. Загружается из ЕИС. Недоступно для редактирования.
- **Признак ценового предложения на повышение начальной (максимальной) цены контракта** – признак включается в соответствии со значением. Недоступно для редактирования.

Примечание. *Список* ***Ценовое предложение участника*** *отображается на форме для протоколов с типом* ***Протокол подачи ценовых предложений ЭА20 (аукцион в электронной форме с 01.01.2022 года)/Протокол подачи ценовых предложений****.*

3.4.1.2.2 Группа полей «Признание закупки по лоту несостоявшейся»

Группа полей **Признание закупки по лоту несостоявшейся** отображается если выбран способ определения: *Открытый конкурс*, *Конкурс с ограниченным участием*, *Двухэтапный конкурс*. Для закрытого способа определения поставщика и для способа определения *Закупка у единственного поставщика*, группа полей принимает значение **Сведения о признании закупки несостоявшейся.**

В группе полей содержатся следующие сведения:

- **Закупка признана несостоявшейся** – признак включается, если закупка признана несостоявшейся. Включается автоматически при включении признака **Не подано ценовых предложений**. Доступен для редактирования на статусах *«Отложен»*/*«Новый»* и *«Работа комиссии»*.
- **Основание** – указывается основание признания закупки несостоявшейся. Если выбран способ определения *Открытый конкурс*, *Конкурс с ограниченным участием* или *Двухэтапный конкурс*, значение выбирается из справочника *Основания признания процедуры несостоявшейся*. При включении признака **Закупка признана несостоявшейся**, проверять наличие значений в справочнике *Основания признания процедуры несостоявшейся*, удовлетворяющих условиям фильтрации. Если условиям фильтрации удовлетворяет только одна запись справочника, поле заполняется автоматически значением найденной записи. Отображается, если включен признак **Закупка признана несостоявшейся**. Доступно для редактирования на статусах *«Отложен»*/*«Новый»* и *«Работа комиссии»*. Не обязательно для заполнения.

Примечание. *Поле* ***Основание*** *обязательно для заполнения только в документе, созданном в бюджете 44-ФЗ. Если для выбора в справочнике* ***Основания признания процедуры несостоявшейся*** *доступна только одна запись, то поле* ***Основание*** *автоматически заполняется ее значением.*

Примечание. *Группа полей доступна для редактирования для ЭД «Протокол подведения итогов электронного аукциона» с типами* ***Проект протокола о признании ЭАПД несостоявшимся****,* ***Проект протокола рассмотрения единственной заявки ЭАПД****,* ***Проект протокола подведения итогов ЭАПД****.*

Группа полей недоступна для редактирования для ЭД «Протокол проведения электронного аукциона» с типом протокола ***Проект протокола проведения электронного аукциона****,* ***Проект проведения ЭАПД несостоявшегося, Проект проведения ЭАПД****.*

3.4.1.3 Закладка «Отмена протокола»

Для отмены ЭД «Протокол проведения электронного аукциона» следует выполнить действие **Отменить протокол** на статусе *«Обработка завершена»*. В результате документ перейдет на статус *«Отмена протокола»* и на форме редактора протокола отобразится одноименная закладка.

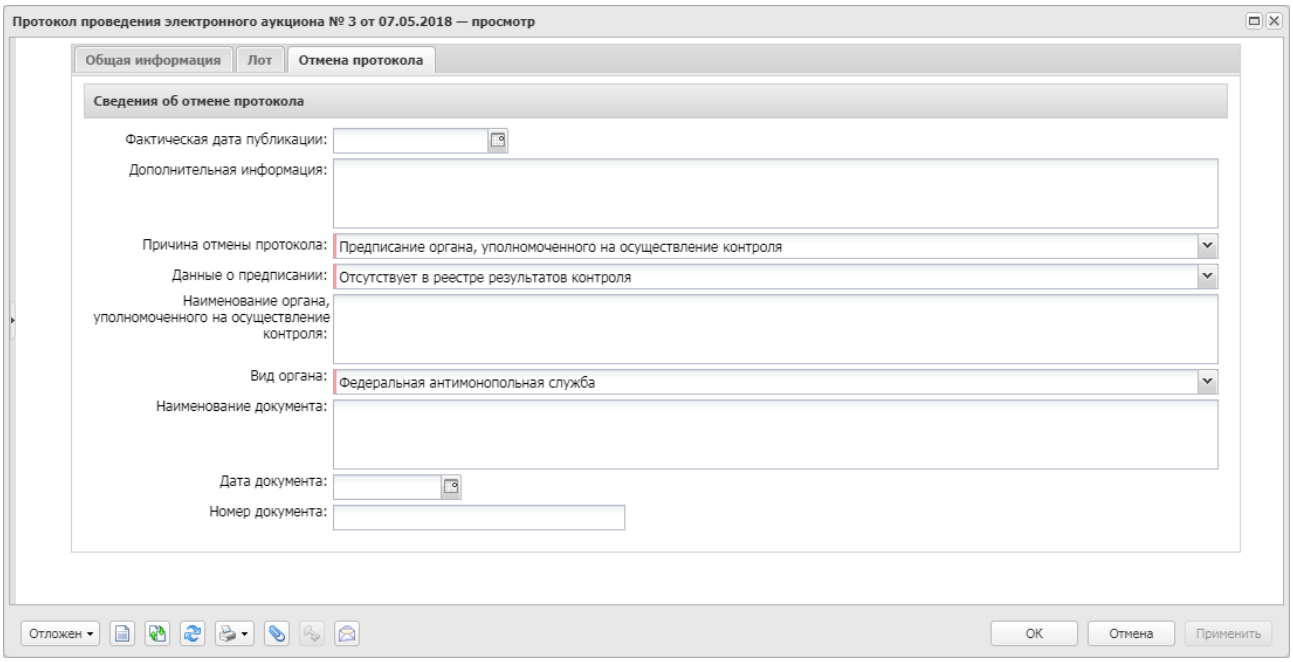

Рисунок 82 – Закладка «Отмена протокола»

На закладке содержатся поля:

- **Фактическая дата публикации** – поле заполняется автоматически при загрузке решения из ЕИС. Недоступно для редактирования.
- **Дополнительная информация** – вводится дополнительная информация.
- **Краткое описание** – информации об отмене протокола, заполняется автоматически при загрузке протокола из ЕИС. Недоступно для редактирования.
- **Причина отмены протокола** – из раскрывающегося списка выбирается одно из значений:
  - *Решение судебного органа*;
  - *Предписание органа, уполномоченного на осуществление контроля.*

  Обязательно для заполнения.
- **Данные о предписании** – из раскрывающегося списка выбирается наличие или отсутствие предписания в реестре результатов контроля. Обязательно для заполнения.

Примечание. *Поле* ***Данные о предписании*** *отображается на форме, если в поле* ***Причина отмены протокола*** *выбрано значение* ***Предписание органа, уполномоченного на осуществление контроля****.*

- **Номер результата контроля** – вручную вводится номер результата контроля.
- **Номер предписания** – вручную вводится номер предписания.
- **Основание внесения изменений по предписанию** – вручную вводится основание внесения изменений.

Примечание. *Поля* ***Номер результата контроля****,* ***Номер предписания*** *и* ***Основание внесения изменений по предписанию*** *отображаются на форме, если в поле* ***Данные о предписании*** *выбрано значение* ***Есть в реестре результатов контроля****.*

- **Наименование органа, уполномоченного на осуществление контроля** – вручную вводится наименование органа, уполномоченного на осуществление контроля.
- **Вид органа** – из раскрывающегося списка выбирается вид органа, осуществляющего контроль.

Для выбора доступны следующие значения:

- *Федеральная антимонопольная служба*;
- *Федеральная служба по оборонному заказу*;
- *Орган исполнительной власти субъекта РФ*;
- *Орган местного самоуправления муниципального района, городского округа*.

Обязательно для заполнения.

- **Наименование документа** – вручную вводится наименование документа.
- **Номер документа** – вручную вводится номер документа.
- **Дата документа** – вручную вводится дата документа.

Примечание. *Поля* ***Наименование органа, уполномоченного на осуществление контроля***, ***Вид органа***, ***Наименование документа***, ***Номер документа*** *и* ***Дата документа*** *отображаются на форме, если в поле* ***Данные о предписании*** *выбрано значение* ***Отсутствует в реестре результатов контроля****.*

- **Наименование судебного органа** – вручную вводится наименование судебного органа.

Примечание. *Поле* ***Наименование судебного органа*** *отображается на форме, если в поле* ***Причина отмены протокола*** *указано значение* ***Решение судебного органа****.*

Примечание. *Группа полей доступна для редактирования для ЭД «Протокол подведения итогов электронного аукциона» с типами* ***Проект протокола о признании ЭАПД несостоявшимся***, ***Проект протокола рассмотрения единственной заявки ЭАПД***, ***Проект протокола подведения итогов ЭАПД****.*

3.4.1.4 Закладка «Пользовательские поля»

Закладка **Пользовательские поля** доступна на форме, если администратором системы для данного класса документа настроены дополнительные поля в справочнике *Пользовательские поля документов*. Перечень полей определяется при настройке справочника для каждого класса документа.

Примечание*. Описание добавления полей на закладку приведено в документации «БАРМ.00003-45 32 01-2 Система «АЦК-Госзаказ»/«АЦК-Муниципальный заказ». Блок администрирования. Подсистема администрирования системы «АЦК-Госзаказ»/«АЦК-Муниципальный заказ». Классификаторы и справочники. Руководство администратора.*

Если для формируемого документа в справочнике пользовательских полей установлено значение по умолчанию, это значение указывается в формируемом документе. Если наследуемое поле заполнено и в справочнике, и в родительском документе, то значение поля наследуется из родительского документа.

Примечание. *Группа полей доступна для редактирования для ЭД «Протокол подведения итогов электронного аукциона» с типами* ***Проект протокола о признании ЭАПД несостоявшимся****,* ***Проект протокола рассмотрения единственной заявки ЭАПД****,* ***Проект протокола подведения итогов ЭАПД****.*

3.4.2 Обработка ЭД «Протокол проведения электронного аукциона»

3.4.2.1 ЭД «Протокол проведения электронного аукциона» на статусе «Удален»

Для ЭД «Протокол проведения электронного аукциона» на статусе *«Удален»* доступно действие **Удалить**. При выполнении действия проверяется, существуют ли порожденные документы. Если такие документы найдены, система выводит сообщение об ошибке: *AZK-297.*

В результате успешного выполнения действия запись о документе удаляется из базы данных системы.

3.4.2.2 ЭД «Протокол проведения электронного аукциона» на статусе «Отложен»/«Новый»

Для ЭД «Протокол проведения электронного аукциона» на статусе *«Отложен»*/*«Новый»* доступны следующие действия:

- **Обработать** – при выполнении действия осуществляются следующие проверки:
  - Если в группе полей **Общие сведения о протоколе** не заполнено поле **Дата подписания протокола**, система выводит сообщение об ошибке *AZK-3600.*

Примечание. *Контроль не выполняется для следующих ЭД:*

- *«Протокол рассмотрения заявок на участие в электронном аукционе (первых частей заявок)» с типом протокола* ***Проект протокола рассмотрения заявок на участие в электронном аукционе (первых частей заявок)****,* ***Проект протокола о признании электронного аукциона несостоявшимся****.*

- *«Протокол подведения итогов электронного аукциона» с типом протокола* ***Проект протокола подведения итогов электронного аукциона****,* ***Проект протокола рассмотрения единственной заявки на участие в электронном аукционе****,* ***Проект протокола рассмотрения единственного участника электронного аукциона****,* ***Проект протокола рассмотрения единственной заявки ЭАПД****,* ***Проект протокола подведения итогов ЭАПД****.*

- *«Протокол проведения электронного аукциона»*

- *«Протокол рассмотрения и оценки заявок в запросе котировок» с типом* ***Проект протокола о признании ЭЗК несостоявшимся*** *или* ***Проект протокола рассмотрения заявок на участие в ЭЗК****;*

- *«Протокол рассмотрения и оценки» с типом* ***Проект протокола о признании ЭОК (ЭОК-ОУ) несостоявшимся; Проект протокола рассмотрения первых частей заявок на участие в ЭОК (ЭОК-ОУ); Проект протокола рассмотрения вторых частей заявок на участие в ЭОК (ЭОК-ОУ); Проект протокола рассмотрения единственной заявки на участие в ЭОК (ЭОК-ОУ); Проект итогового протокола проведения ЭОК (ЭОК-ОУ); Проект протокола рассмотрения заявки единственного участника ЭОК; Проект протокола рассмотрения и оценки первых частей заявок на участие в ЭОК20; Проект протокола рассмотрения и оценки вторых частей заявок на участие в ЭОК20; Проект протокола подведения итогов ЭОК20.***
- *«Протокол рассмотрения заявок на участие в электронном аукционе (первых частей заявок)» с типом протокола* ***Проект Проект протокола рассмотрения заявок на участие в электронном аукционе (первых частей заявок)****,* ***Проект протокола о признании электронного аукциона несостоявшимся****.*
- *«Протокол подведения итогов определения поставщика ЭЗТ» с типом протокола* ***Проект протокола подведения итогов определения поставщика ЭЗТ****.*

  - Проверяется, что если у протокола есть родительский документ того же класса, то заполнены поля группы полей **Основание внесения изменений**:
    - **Краткое описание изменения**;
    - **Дата принятия решения**;
    - **Наименование судебного органа**;
    - **Номер результата контроля**;

- **Наименование органа, уполномоченного на осуществление контроля**;
- **Вид органа**;
- **Наименование документа**;
- **Дата документа**;
- **Номер документа**.

В противном случае система выводит сообщение об ошибке *AZK-3600.*

Примечание. *Контроль заполнения группы полей* ***Основание внесения изменений*** *не выполняется для ЭД «Протокол рассмотрения и оценки» с типом протокола* ***Проект протокола о признании ЭОК (ЭОК-ОУ) несостоявшимся; Проект протокола рассмотрения первых частей заявок на участие в ЭОК (ЭОК-ОУ); Проект протокола рассмотрения вторых частей заявок на участие в ЭОК (ЭОК-ОУ); Проект протокола рассмотрения единственной заявки на участие в ЭОК (ЭОК-ОУ); Проект итогового протокола проведения ЭОК (ЭОК-ОУ); Проект протокола рассмотрения заявки единственного участника ЭОК; Проект протокола рассмотрения и оценки первых частей заявок на участие в ЭОК20; Проект протокола рассмотрения и оценки вторых частей заявок на участие в ЭОК20; Проект протокола подведения итогов ЭОК20.***

Заполнение поля ***Краткое описание изменения*** *не контролируется для ЭД:*

- *«Протокол рассмотрения и оценки» с типом* ***Проект протокола о признании ЭОК (ЭОК-ОУ) несостоявшимся****,* ***Проект протокола рассмотрения первых частей заявок на участие в ЭОК (ЭОК-ОУ)****,* ***Проект протокола рассмотрения вторых частей заявок на участие в ЭОК (ЭОК-ОУ)****,* ***Проект протокола рассмотрения единственной заявки на участие в ЭОК (ЭОК-ОУ)****,* ***Проект итогового протокола проведения ЭОК (ЭОК-ОУ), Проект протокола рассмотрения заявки единственного участника ЭОК****,* ***Проект итогового протокола проведения ЭОКД.***
- *«Протокол проведения запроса предложений» с типом* ***Проект протокола о признании ЭЗП несостоявшимся*** *или* ***Проект протокола рассмотрения заявок на участие в ЭЗП****;*
- *«Итоговый протокол запроса предложений» с типом* ***Проект итогового протокола проведения ЭЗП****.*
- *«Протокол подведения итогов электронного аукциона» с типом протокола* ***Проект протокола рассмотрения единственной заявки ЭАПД, Проект протокола подведения итогов ЭАПД****.*
- *«Протокол рассмотрения заявок на участие в электронном аукционе (первых частей заявок)» с типом протокола* ***Проект Проект протокола рассмотрения заявок на участие в электронном аукционе (первых частей заявок)****,* ***Проект протокола о признании электронного аукциона несостоявшимся.***
- *«Протокол подведения итогов электронного аукциона» с типом протокола* ***Проект протокола подведения итогов электронного аукциона****,* ***Проект протокола рассмотрения единственной заявки на участие в электронном аукционе****,* ***Проект***

протокола рассмотрения единственного участника электронного аукциона, Проект протокола рассмотрения единственной заявки ЭАПД, Проект протокола подведения итогов ЭАПД.

*Контроль не выполняется для поля **Краткое описание изменений** у ЭД «Протокол подведения итогов определения поставщика ЭЗТ» с типом протокола **Проект протокола подведения итогов определения поставщика ЭЗТ**.*

- Если не заполнено поле **ИНН** поставщика, система выводит сообщение об ошибке *AZK-3600.*

Примечание. *Контроль заполнения поля **ИНН** не выполняется для следующих ЭД:*

- *«Протокол рассмотрения заявок на участие в электронном аукционе (первых частей заявок)» с типом протокола **Проект протокола рассмотрения заявок на участие в электронном аукционе (первых частей заявок)**, **Проект протокола о признании электронного аукциона несостоявшимся**.*
- *Протокол подведения итогов электронного аукциона» с типом протокола **Проект протокола подведения итогов электронного аукциона**, **Проект протокола рассмотрения единственной заявки на участие в электронном аукционе**, **Проект протокола рассмотрения единственного участника электронного аукциона, Проект протокола рассмотрения единственной заявки ЭАПД, Проект протокола подведения итогов ЭАПД.***
- *«Протокол подведения итогов определения поставщика ЭЗТ» с типом протокола **Проект протокола подведения итогов определения поставщика ЭЗТ**.*
- *«Протокол рассмотрения и оценки» с типом протокола **Проект протокола о признании ЭОК (ЭОК-ОУ) несостоявшимся; Проект протокола рассмотрения первых частей заявок на участие в ЭОК (ЭОК-ОУ); Проект протокола рассмотрения вторых частей заявок на участие в ЭОК (ЭОК-ОУ); Проект протокола рассмотрения единственной заявки на участие в ЭОК (ЭОК-ОУ); Проект итогового протокола проведения ЭОК (ЭОК-ОУ); Проект протокола рассмотрения заявки единственного участника ЭОК; Проект протокола рассмотрения и оценки первых частей заявок на участие в ЭОК20; Проект протокола рассмотрения и оценки вторых частей заявок на участие в ЭОК20; Проект протокола подведения итогов ЭОК20.***

- Проверяется, что если включен признак **Выгружать в ЕИС** или тип протоколов:

- *Проект протокола о признании ЭОК (ЭОК-ОУ)несостоявшимся;*
- *Проект протокола рассмотрения первых частей заявок на участие в ЭОК (ЭОК-ОУ);*
- *Проект протокола рассмотрения вторых частей заявок на участие в ЭОК (ЭОК-ОУ);*
- *Проект протокола рассмотрения единственной заявки на участие в ЭОК (ЭОК-ОУ);*
- *Проект итогового протокола проведения ЭОК (ЭОК-ОУ);*
- *Проект протокола рассмотрения заявки единственного участника ЭОК;*
- *Проект протокола рассмотрения и оценки первых частей заявок на участие в ЭОК20;*
- *Проект протокола рассмотрения и оценки вторых частей заявок на участие в ЭОК20;*
- *Проект протокола подведения итогов ЭОК20;*

то заполнено поле **Наименование комиссии**.

Если условие не выполняется, система выводит сообщение об ошибке: *AZK-3600.*

- Проверяется, что в списке **Сведения о последних ценовых предложениях участников электронного аукциона** все записи имеют уникальное значение в поле **Номер**. В противном случае система выводит сообщение об ошибке: *AZK-XXXX. (DOC): сведения о последних ценовых предложениях для заявки <Номер заявки> могут быть указаны только один раз*.
- Проверяется, что если в протоколе отсутствуют сведения о ценовых предложениях, признак **Не подано ценовых предложений** включен. В противном случае система выводит сообщение об ошибке: *AZK-XXXX. (DOC): необходимо указать данные о ценовых предложениях участников или установить признак "Не подано ценовых предложений"*.
- Проверяется, что для каждой указанной заявки внесено только одно ценовое предложение, у которого в поле **Порядок предложения** указано значение *Последнее*. В противном случае система выводит сообщение об ошибке: *AZK-3647.*
- Проверяется, что для каждой заявки указано одно и то же значение в поле **Признак ценового предложения на повышение начальной (максимальной) цены контракта**. В противном случае система выводит сообщение об ошибке: *AZK-3653.*
- Проверяется, что отсутствуют заявки с одинаковыми значениями в полях **Дата и время подачи ценового предложения**, **Предложенная цена, руб.** и **Порядок предложения**. В противном случае система выводит сообщение об ошибке: *AZK-3668.*
- Если **Признак ценового предложения на повышение начальной (максимальной) цены контракта** выключен и в родительском решении выключен признак **Процедура по цене единицы продукции (количество не определено)**, то проверяется, что значение поля **Предложенная цена** меньше или равно значению поля **Начальная (максимальная) цена контракта** родительского решения. В противном случае система выводит сообщение об ошибке: *AZK-2020.*

- Если **Признак ценового предложения на повышение начальной (максимальной) цены контракта** в ценовом предложении с порядком *Последнее* выключен, проверяется, что в заявке значение поля **Предложенная цена** с порядком предложения *Первое* больше или равно значению поля **Предложенная цена** с порядком *Последнее*. В противном случае система выводит сообщение об ошибке: *AZK-3649.*
- Если **Признак ценового предложения на повышение начальной (максимальной) цены контракта** в ценовом предложении с порядком *Последнее* включен, проверяется, что в заявке значение поля **Предложенная цена** с порядком предложения *Первое* меньше или равно значению поля **Предложенная цена** с порядком *Последнее*. В противном случае система выводит сообщение об ошибке: *AZK-3650.*
- Проверяется, что если на закладке **Лот** отсутствуют заявки участников, то включен признак **Закупка признана несостоявшейся**. В противном случае система выводит сообщение об ошибке: *AZK-3619*.
- Проверяется, что если только для одной заявки указано значение, отличное от *Отклонен/Не соответствует*, то на закладке **Лот** включен признак **Закупка признана несостоявшейся**. В противном случае система выводит сообщение об ошибке: *AZK-3621*.
- Проверяется, что если у протокола есть родительский документ того же класса, то заполнены следующие поля закладки **Отмена протокола**:
  - **Краткое описание изменения**;
  - **Наименование судебного органа**;
  - **Номер результата контроля**;
  - **Наименование органа, уполномоченного на осуществление контроля**;
  - **Вид органа**;
  - **Наименование документа**;
  - **Дата документа**;
  - **Номер документа**.

  В противном случае система выводит сообщение об ошибке: *AZK-3600.*

После прохождения проверок ЭД «Протокол проведения электронного аукциона» переходит на статус *«Обработка завершена»*. Если существует родительский протокол на статусе *«Внесение изменений»*, этот родительский протокол переходит на статус *«Архив»*.

Если указана не локальная ЭТП и включен параметр системы **Формировать карточку контракта**, то формируется ЭД «Карточка контракта».

Если в родительском решении о размещении заказа в поле **Особое условие** указано условие из параметра системы **Соответствие размещения заказа на работы по строительству,**

реконструкции, капитальному ремонту, сносу объекта капитального строительства по справочнику "Особые условия" и в протоколе указана причина признания закупки несостоявшейся *По окончании срока подачи заявок не подано ни одной заявки*, то родительский ЭД решении о размещении заказа переходит на статус *«Обработка завершена»*, а все включенные ЭД «Заявка на закупку» в зависимости от условий переходят на статус *«Принят организатором»*, *«Есть лимиты/План»* или *«Принят без лимитов»*.

Если в родительском решении о размещении заказа в поле **Особое условие** условие из параметра системы **Соответствие размещения заказа на работы по строительству, реконструкции, капитальному ремонту, сносу объекта капитального строительства по справочнику "Особые условия"** не указано и включен параметр системы **Формировать уведомление на e-mail контактных лиц, членов комиссии о переходе решение на этап проведения процедуры**, то на e-mail контактных лиц и членов комиссии отправляется сообщение о начале этапа рассмотрения.

- **Удалить** – при выполнении действия ЭД «Протокол проведения электронного аукциона» переходит на статус *«Удален»*. Если для документа существует родительский протокол на статусе *«Внесение изменений»*, этот родительский протокол переходит на статус *«Обработка завершена»*.

3.4.2.3 ЭД «Протокол проведения электронного аукциона» на статусе «Обработка завершена»

Для ЭД «Протокол проведения электронного аукциона» на статусе *«Обработка завершена»* доступны следующие действия:

- **Внести изменения** – при выполнении действия осуществляются следующие проверки:
  - Проверяется значение параметра системы **Срок внесения изменений в протокол, раб. дней**. Если срок внесения изменений истек, система выводит сообщение об ошибке: *AZK-3637.*
  - Проверяется, что родительское решение находится на статусе *«Работа комиссии»*. Если условие не выполняется, система выводит сообщение об ошибке: *AZK-3617.*
  - Проверяется отсутствие ЭД «Протокол подведения итогов электронного аукциона» на статусе, отличном от *«Удален»*, *«Отменен»*, *«Архив»*. Если условие не выполняется, система выводит сообщение об ошибке: *AZK-3632.*
  - Если в документе включен признак **Загружен из ЕИС**, система выводит сообщение об ошибке: *AZK-3631.*

В результате успешного выполнения действия ЭД «Протокол проведения электронного аукциона» переходит на статус *«Внесение изменений»*. На основе документа формируется порожденный ЭД «Протокол проведения электронного аукциона» на статусе *«Новый»*.

- **Отменить протокол** – при выполнении действия осуществляются следующие проверки:
  - Проверяется, что протокол обрабатывается локально. В противном случае система выводит сообщение об ошибке: *AZK-3633.*
  - Проверяется, что родительский ЭД «Решение о проведении торгов на ЭТП» находится на статусе *«Работа комиссии»*. В противном случае система выводит сообщение об ошибке: *AZK-3618.*
  - Проверяется отсутствие ЭД «Протокол подведения итогов электронного аукциона» на статусе, отличном от *«Удален»*, *«Отменен»*, *«Архив»*. Если условие не выполняется, система выводит сообщение об ошибке: *AZK-XXXX. Нельзя отменить (DOC), для родительского решения существует сформированный протокол подведения итогов электронного аукциона*.

В результате успешного выполнения действия ЭД «Протокол проведения электронного аукциона» переходит на статус *«Отмена протокола»*. В поле **Причина отмены протокола** на закладке **Отмена протокола** указывается значение *Решение судебного органа*.

3.4.2.4 ЭД «Протокол проведения электронного аукциона» на статусе «Внесение изменений»

ЭД «Протокол проведения электронного аукциона» на статусе *«Внесение изменений»* переходит на статус *«Архив»* или *«Обработка завершена»*.

3.4.2.5 ЭД «Протокол проведения электронного аукциона» на статусе «Опубликован на ЭТП»

Статус является конечным для документа в связке с ЭТП. Документ переходит на статус *«Архив».*

3.4.2.6 ЭД «Протокол проведения электронного аукциона» на статусе «Архив»

Для ЭД «Протокол проведения электронного аукциона» на статусе *«Архив»* нет доступных действий.

3.4.2.7 ЭД «Протокол проведения электронного аукциона» на статусе «Отмена протокола»

Для ЭД «Протокол проведения электронного аукциона» на статусе *«Отмена протокола»* доступны следующие действия:

- **Обработать** – при выполнении действия проверяется, что заполнены следующие поля группы полей **Основание внесения изменений**:
  - **Наименование судебного органа**;
  - **Наименование документа**;
  - **Дата документа**;
  - **Номер документа**;
  - **Номер результата контроля**;
  - **Наименование органа, уполномоченного на осуществление контроля**;
  - **Вид органа**.

  В противном случае система выводит сообщение об ошибке: *AZK-3600.*

  После прохождения проверки ЭД «Протокол проведения электронного аукциона» переходит на статус *«Отменен»*. В родительском ЭД «Решение о проведении торгов на ЭТП» выключается признак **На аукцион не было подано предложений о цене контракта**.
- **Вернуть** – при выполнении действия ЭД «Протокол проведения электронного аукциона» переходит на статус *«Обработка завершена»*. Информация в группе полей **Сведения об отмене протокола** удаляется.

3.4.2.8 ЭД «Протокол проведения электронного аукциона» на статусе «Отменен»

Для ЭД «Протокол проведения электронного аукциона» на статусе *«Отменен»* нет доступных действий.

3.5 Формирование ЭД «Протокол подведения итогов электронного аукциона»

3.5.1 Создание ЭД «Протокол подведения итогов электронного аукциона»

ЭД «Протокол подведения итогов электронного аукциона» формируется из ЭД «Решение о проведении торгов на ЭТП» на статусе *«Работа комиссии»* при выполнении действия **Сформировать протокол подведения итогов** или **Загрузить протокол**.

Список ЭД «Протокол подведения итогов электронного аукциона» вызывается из пункта меню **Работа комиссии→Протоколы проведения аукциона→Протокол подведения итогов электронного аукциона**.

Для просмотра или редактирования данных в ЭД «Протокол подведения итогов электронного аукциона» нажимается кнопка (**Открыть**), на экране появится форма:

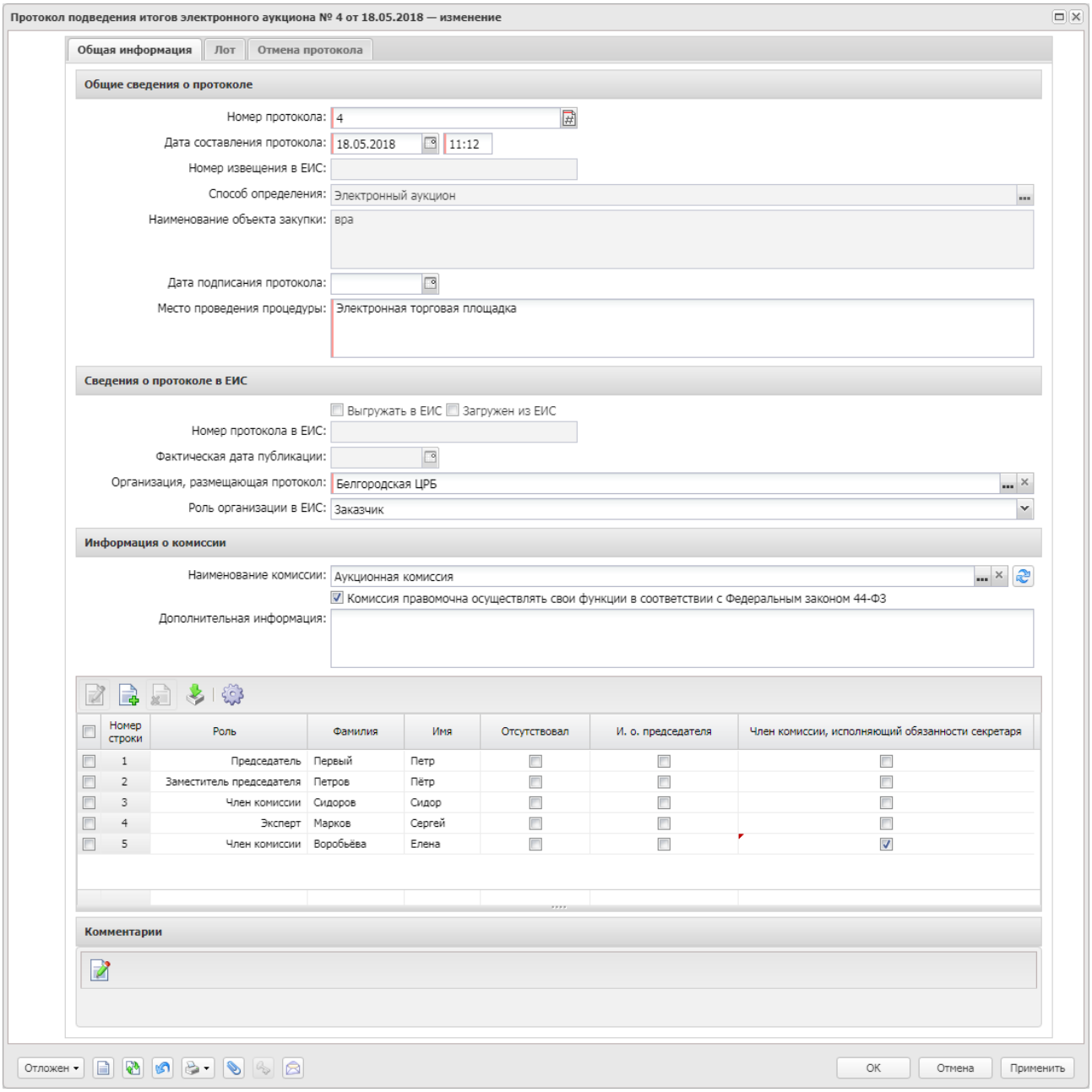

Рисунок 83 – Вид формы редактора ЭД «Протокол подведения итогов электронного аукциона»

Форма редактора содержит следующие закладки:

- Общая информация 448;
- Лот 456;
- Отмена протокола 480;
- Пользовательские поля 482.

3.5.1.1 Закладка «Общая информация»

На закладке **Общая информация** содержатся группы полей:

- Общие сведения о протоколе 366;
- Сведения о протоколе в ЕИС 368;
- Информация о комиссии 369;
- Комментарии 371;
- Основание внесения изменений 372.

***Примечание**. В зависимости от типа загружаемого протокола отображается подзаголовок:*

*• при создании ЭД отображается **Проект протокола подведения итогов электронного аукциона**.*

*• при изменении поля **Основание** группы полей **Сведения о признании закупки несостоявшейся**:*

*• если в протоколе (лоте протокола) есть две и более заявки участника и только у одной заявки в поле **Результат рассмотрения** указано значение, отичное от **Отклонен**, отображается **Проект протокола рассмотрения единственной заявки на участие в электронном аукционе**.*

*• если основание не указано, отображается **Проект протокола подведения итогов электронного аукциона**.*

3.5.1.1.1 Группа полей «Общие сведения о протоколе»

В группе полей **Общие сведения о протоколе** содержатся поля:

- **Тип протокола** – подзаголовок. Указывается для способов определения поставщика *Запрос котировок в электронной форме*, *Запрос предложений в электронной форме*, *Открытый конкурс в электронной форме*, *Открытый конкурс с ограниченным участием в электронной форме*, *Двухэтапный конкурс в электронной форме*, *Открытый аукцион в электронной форме*.

Примечание. *Подзаголовок* ***Тип протокола*** *отображается на форме для ЭД с типами протокола:* ***Протокол рассмотрения заявок, Протокол рассмотрения и оценки заявок, Проект протокола о признании ЭЗК несостоявшимся, Проект протокола рассмотрения заявок на участие в ЭЗК, Проект протокола о признании ЭЗП несостоявшимся, Проект протокола рассмотрения заявок на участие в ЭЗП, Проект итогового протокола проведения ЭЗП, Проект протокола о признании ЭОК несостоявшимся, Проект протокола рассмотрения первых частей заявок на участие в ЭОК, Проект протокола рассмотрения вторых частей заявок на участие в ЭОК, Проект протокола рассмотрения единственной заявки на участие в ЭОК, Проект итогового протокола проведения ЭОК, Проект протокола рассмотрения заявки единственного участника ЭОК, Проект протокола о признании ЭОК-ОУ несостоявшимся, Проект протокола рассмотрения первых частей заявок на участие в ЭОК-ОУ, Проект протокола рассмотрения вторых частей заявок на участие в ЭОК-ОУ, Проект протокола рассмотрения единственной заявки на участие в ЭОК-ОУ, Проект итогового протокола проведения ЭОК-ОУ, Проект протокола рассмотрения заявки единственного участника ЭОК-ОУ, Проект протокола о признании ЭОКД несостоявшимся, Проект протокола рассмотрения первых частей заявок на участие в ЭОКД, Проект протокола рассмотрения вторых частей заявок на участие в ЭОКД, Проект протокола рассмотрения единственной заявки на участие в ЭОКД, Проект итогового протокола проведения ЭОКД, Проект протокола рассмотрения заявки единственного участника ЭОКД, Проект протокола рассмотрения заявок на участие в электронном аукционе (первых частей заявок), Проект протокола проведения электронного аукциона, Проект протокола о признании электронного аукциона несостоявшимся, Проект протокола подведения итогов электронного аукциона, Проект протокола рассмотрения единственной заявки на участие в электронном аукционе, Проект протокола рассмотрения заявки единственного участника электронного аукциона, Протокол о признании ЭАПД несостоявшимся, Протокол рассмотрения единственной заявки ЭАПД, Протокол подведения итогов ЭАПД, .***

- **Номер протокола** – указывается номер документа. При создании документа заполняется автоматически в соответствии с генератором номеров, при перерегистрации документа заполняется значением родительского документа. Доступно для редактирования на статусах *«Отложен»*/*«Новый»* и *«Работа комиссии»*. Обязательно для заполнения.
- **Дата составления протокола** – указывается дата создания документа. При создании документа автоматически заполняется рабочей датой сервера. Доступно для редактирования на статусах *«Отложен»*/*«Новый»* и *«Работа комиссии»*. Обязательно для заполнения.

- **Номер извещения в ЕИС** – реестровый номер извещения. Автоматически заполняется значением одноименного поля документа, из которого формируется протокол. Недоступно для редактирования.
- **Способ определения** – способ определения поставщика. Автоматически заполняется значением одноименного поля родительского решения. Недоступно для редактирования.
- **Наименование объекта закупки** – краткое описание предмета закупки. Заполняется значением одноименного поля родительского решения или контракта. Недоступно для редактирования.
- **Дата подписания протокола** – указывается дата подписания протокола. При сохранении протокола проверяется, что если дата подписания протокола указана, то она больше или равна дате его составления. В противном случае система выводит сообщение об ошибке: *Дата подписания протокола не может быть меньше даты составления протокола*. Доступно для редактирования на статусах *«Отложен»*/*«Новый»* и *«Работа комиссии»*.
- **Место проведения процедуры** – вручную вводится адрес проведения процедуры закупки. Автоматически заполняется значением поля **Место проведения закупок** записи справочника *Организации*, указанной для организатора в родительском ЭД «Решение о проведении торгов на ЭТП». Доступно для редактирования на статусе *«Отложен»*/*«Новый»*. Обязательно для заполнения.

Примечание. *Поле* ***Место проведения процедуры*** *скрыто с формы: для ЭД «Протокол рассмотрения и оценки заявок в запросе котировок» с типами протокола* ***Проект протокола о признании ЭЗК несостоявшимся****,* ***Проект протокола рассмотрения заявок на участие в ЭЗК****; для ЭД «Протокол проведения запроса предложений» с типами протокола* ***Проект протокола о признании ЭЗП несостоявшимся****,* ***Проект протокола рассмотрения заявок на участие в ЭЗП****; для ЭД «Протокол выписки из протокола проведения запроса предложений» с типом протокола* ***Проект выписки из протокола проведения запроса предложений****; для ЭД «Итоговый протокол в запросе предложений» с типом протокола* ***Проект итогового протокола проведения ЭЗП****.*

3.5.1.1.2 Группа полей «Сведения о протоколе в ЕИС»

В группе полей **Сведения о протоколе в ЕИС** содержатся поля:

- **Выгружать в ЕИС** – при включении признака документ выгружается в ЕИС. Недоступен для редактирования.
- **Номер предыдущего протокола в ЕИС** – указывается номер предыдущего протокола, присвоенный в ЕИС. Если для родительского решения существует ЭД «Протокол проведения электронного

аукциона» на статусе *«Обработка завершена»*, указывается значение поля **Номер протокола в ЕИС** такого протокола. Не доступно для редактирования.

- **Загружен из ЕИС** – признак включается автоматически при формировании протокола в ЕИС. Не доступен для редактирования.
- **Номер протокола в ЕИС** – реестровый номер, присвоенный протоколу в ЕИС. Не доступно для редактирования.
- **Фактическая дата публикации** – дата публикации протокола в ЕИС. Заполняется автоматически при получении файла с опубликованным документом в ЕИС. Недоступно для редактирования.
- **Организация, размещающая протокол** – указывается организация, публикующая протокол, выбор значения осуществляется из справочника *Организации*. Автоматически заполняется значением поля **Организатор** родительского решения или **Заказчик** родительского ЭД «Контракт». Для выбора доступны:
  - администратору – все организации;
  - пользователю без организационных ролей – собственная организация и все нижестоящие;
  - пользователю с организационной ролью – только организации, доступ к которым определен организационной ролью.

  При наличии специального права *Позволять заводить решения по вышестоящим организаторам* для выбора доступны вышестоящие организации.

  Доступно для редактирования на статусах *«Отложен»*/*«Новый»* и *«Работа комиссии»*. Обязательно для заполнения.
- **Роль организации в ЕИС** – из раскрывающегося списка указывается роль организации, подготавливающей и размещающей протокол. Автоматически заполняется значением одноименного поля родительского документа. Доступно для редактирования на статусах *«Отложен»*/*«Новый»* и *«Работа комиссии»*. Обязательно для заполнения, если включен признак **Выгружать в ЕИС**.

3.5.1.1.3 Группа полей «Информация о комиссии»

В группе полей **Информация о комиссии** содержатся поля:

- **Наименование комиссии** – указывается наименование комиссии, выбор значения осуществляется из справочника *Комиссии*. Доступно для редактирования на статусах *«Отложен»*/*«Новый»* и *«Работа комиссии»*. Обязательно для заполнения, если включен признак **Выгружать в ЕИС**.

При выборе комиссии из справочника становится доступна кнопка (**Обновить**). При нажатии кнопки данные о комиссии обновляются согласно изменениям в справочнике.

- **Комиссия правомочна осуществлять свои функции в соответствии с Федеральным законом 44-ФЗ** – признак включается в соответствии со значением. Доступен для редактирования на статусах *«Отложен»*/*«Новый»* и *«Работа комиссии»*.
- **Дополнительная информация** – вручную вводится дополнительная информация о комиссии. Доступно для редактирования на статусах *«Отложен»*/*«Новый»* и *«Работа комиссии»*.

В списке *Состав комиссии* содержатся данные о комиссии, которая занимается рассмотрением поданных заявок. Формирование комиссии доступно следующими способами:

- Формирование полного состава комиссии при нажатии на кнопку (**Из справочника**). Для этого после нажатия на кнопку в открывшейся форме справочника *Комиссии* указывается нужная комиссия и нажимается кнопка **Выбрать**.

  Для выбора доступны комиссии, которые принадлежат организации пользователя и организатору закупки, а также все комиссии без привязки к организации.

Примечание. *Если комиссия обладает типом* ***Комиссия из ЕИС****, то:*

- *при установке признаков* ***Отсутствовал*** *и* ***И.О. председателя*** *не осуществляется проверка на наличие председателя;*
- *признак* ***И.О. председателя*** *может быть включен только для одного члена комиссии;*
- *при попытке удаления члена комиссии удаляются все ее члены.*

- Поименное формирование комиссии при нажатии на кнопку (**Создать**), на экране появится форма редактора *Члены комиссии*, в которой содержатся поля:
  - **Роль** – из раскрывающегося списка выбирается роль члена комиссии.
  - **Член комиссии, исполняющий обязанности секретаря** – включается для наделения члена комиссии ролью *Секретаря с правом голоса*. Доступно для включения только для ролей *Председатель*, *Заместитель председателя*, *Член комиссии*.

- **Фамилия** – фамилия члена комиссии; выбирается в справочнике *Персоналии*. Обязательно для заполнения.
- **Имя** – имя члена комиссии. Заполняется автоматически при выборе значения в поле **Фамилия**. Недоступно для редактирования.
- **Отчество** – отчество выбранного члена комиссии. Заполняется автоматически при выборе значения в поле **Фамилия**. Недоступно для редактирования.
- **Отсутствовал** – отметка в поле означает, что член комиссии отсутствовал на вскрытии конвертов.
- **И.О. Председателя** – отметка в поле означает, что член комиссии исполнял обязанности председателя комиссии.
- **Примечание** – дополнительная информация о члене комиссии.

Для сохранения информации о члене комиссии нажимается кнопка **ОК** или **Применить**. При сохранении записи осуществляются следующие проверки:

- Проверяется, что в списке отсутствует член комиссии с идентичными значениями полей **Ответственный сотрудник** и **Роль**. Если такой член комиссии уже существует, система выводит следующее сообщение об ошибке: *Такой член комиссии уже существует*.
- Проверяется, что в списке указан только один член комиссии с ролью *Секретарь комиссии (без права голоса)*. Если условие не выполнено, то система выводит следующее сообщение об ошибке: *В состав комиссии может входить только один сотрудник с ролью Секретарь (без права голоса)*.

3.5.1.1.4 Группа полей «Комментарии»

В группе полей **Комментарии** отображаются системные сообщения, автоматически формируемые при выполнении обработки документа (отказ уполномоченного органа, ошибка импорта и т. д.), а также введенные вручную краткие текстовые комментарии к документу. Внесение комментариев доступно на любом статусе ЭД после его сохранения.

Рисунок 84 – Группа полей «Комментарии»

Для добавления комментария нажимается кнопка (**Редактировать**). Далее в открывшейся форме нажимается кнопка (**Новый**) и вручную вводится текстовый комментарий. Для форматирования введенного текста используется панель инструментов формы редактора. Для удаления комментария нажимается кнопка (**Удалить**). Удаление доступно только для не сохраненных комментариев.

3.5.1.1.5 Группа полей «Основание внесения изменений»

В группе полей **Основание внесения изменений** отображаются следующие сведения:

- **Краткое описание изменения** – вручную вводится содержание изменений при перерегистрации документа. Необязательно для заполнения. Доступно для редактирования при перерегистрации документа.
- **Номер изменения** – при перерегистрации решения значение поля увеличивается на единицу относительно предыдущего документа. Обязательное для заполнения. Доступно для редактирования. Не отображается, если в поле **Способ определения** выбрано значение *Запрос предложений в электронной форме*.
- **Дополнительная информация** – вручную вводится дополнительная текстовая информация. Необязательно для заполнения. Не отображается, если в поле **Способ определения** выбрано значение *Запрос предложений в электронной форме*.

- **Изменение принято по** – из раскрывающегося списка выбирается инициатор изменений в процедуре закупки. Необязательно для заполнения. Доступно для редактирования только в перерегистрированных документах на статусе *«Отложен»*.
- **Данные о предписании** – из раскрывающегося списка выбирается признак наличия или отсутствия данных о предписании в реестре ЕИС. Обязательное для заполнения. Отображается и доступно для редактирования, если в поле **Изменение принято по** выбрано значение *Предписание органа, уполномоченного на осуществление контроля*.
- **Номер предписания** – вручную вводится номер предписания. Необязательно для заполнения. Отображается и доступно для редактирования, если в поле **Данные о предписании** выбрано значение *Есть в реестре результатов контроля*.
- **Номер результата контроля** – вручную вводится номер результата контроля по предписанию. Необязательно для заполнения. Отображается и доступно для редактирования, если в поле **Данные о предписании** выбрано значение *Есть в реестре результатов контроля*. Необязательно для заполнения.
- **Вид органа** – из раскрывающегося списка выбирается одно из значений:
  - *Федеральная антимонопольная служба;*
  - *Федеральная служба по оборонному заказу;*
  - *Орган исполнительной власти субъекта РФ;*
  - *Орган местного самоуправления муниципального района, городского округа.*

  Обязательное для заполнения. Отображается и доступно для редактирования, если в поле **Данные о предписании** указано *Отсутствует в реестре результатов контроля*.
- **Наименование органа, уполномоченного на осуществление контроля** – вручную вводится наименование органа, уполномоченного на осуществление контроля. Необязательно для заполнения. Отображается и доступно для редактирования, если в поле **Данные о предписании** указано *Отсутствует в реестре результатов контроля*. Необязательно для заполнения.
- **Наименование судебного органа** – вручную вводится наименование судебного органа. Доступно для редактирования, если в поле **Изменение принято по** выбрано значение *Решение судебного органа*. Необязательно для заполнения.
- **Наименование документа** – вручную указывается наименование документа. Необязательно для заполнения. Поле отображается и доступно для редактирования в следующих случаях:
  - если в поле **Данные о предписании** указано *Отсутствует в реестре результатов контроля*;
  - в поле **Изменение принято по** указано *Решение судебного органа* или *Общественное обсуждение*.

- **Основание внесения изменений по предписанию** – вручную вводится основание внесения изменений. Необязательно для заполнения. Отображается и доступно для редактирования, если в поле **Данные о предписании** выбрано значение *Есть в реестре результатов контроля*.
- **Дата документа** – указывается дата документа. Необязательно для заполнения. Доступно для редактирования на статусе *«Отложен»*, если в поле **Данные о предписании** выбрано значение *Отсутствует в реестре результатов контроля*. Если в поле **Изменение принято по** указано *По решению заказчика (организации, осуществляющей размещение)*, то название поля изменяется на **Дата принятия решения**.
- **Номер документа** – вручную вводится номер документа. Необязательно для заполнения. Доступно для редактирования если:
  - в поле **Данные о предписании** выбрано значение *Отсутствует в реестре результатов контроля*;
  - в поле **Изменение принято по** выбрано одно из значений: *Решение судебного органа*, *Общественное обсуждение*.

Примечание. *Группа полей* ***Основание внесения изменений*** *доступна на форме в следующих случаях:*

- *если существует родительский документ идентичного класса;*
- *если в решении выключен признак* ***Процедура проводится в соответствии с нормами 223-ФЗ,*** *в этом случае отображается только поле* ***Краткое описание изменения****.*

Поля доступны для редактирования на статусах *«Отложен»* и *«Работа комиссии»*, если существует родительский документ того же класса.

3.5.1.2 Закладка «Лот»

На закладке **Лот** содержится информация о заявках участников, требованиях к документации, а также о признании закупки несостоявшейся.

Закладка имеет вид:

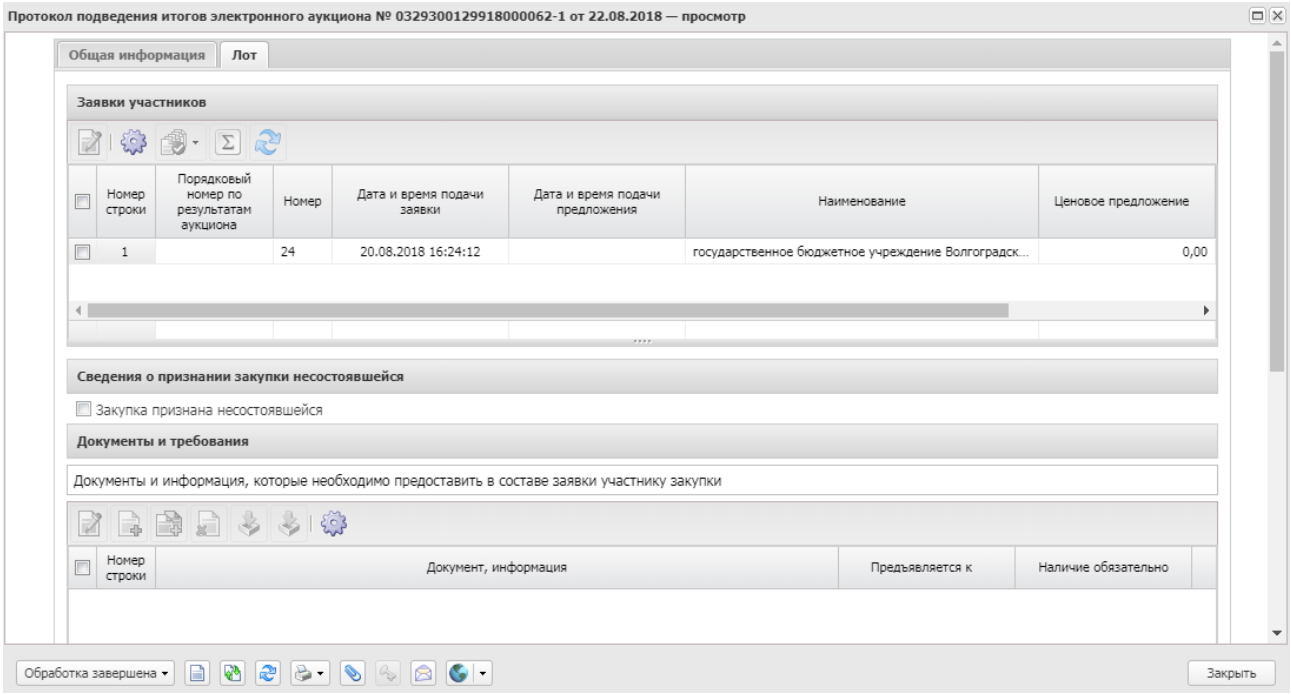

Рисунок 85 – Внешний вид закладки «Лот»

На закладке содержатся группы полей:

- Заявки участников 457;
- Сведения о признании закупки несостоявшейся;
- Документы и требования 477.

3.5.1.2.1 Группа полей «Заявки участников»

В списке *Заявки участников* доступны все поданные (на указанный лот) заявки участников на статусе *«Зарегистрирован»*, у которых включен признак **Получена вторая часть заявки**. Заявки отображаются в списке с учетом ранжирования.

Для автоматического проставления значений используется кнопка (**Установить соответствие информации, допустить все заявки, ввести информацию о поименном голосовании/Установить соответствие информации, допустить выбранные заявки, ввести информацию о поименном голосовании**). При нажатии на кнопку открывается список действий:

- **Для всех заявок предоставлены все документы (информация)/Для**

выбранных заявок предоставлены все документы (информация) – при выборе действия для всех записей списка *Сведения о наличии документов, информации в заявке участника* в поле **Наличие** проставляется значение *Присутствует*. Действие доступно, если в протоколе (лоте протокола) установлено хотя бы одно требование документов, информации.

- **Все заявки соответствуют требованиям/Выбранные заявки соответствуют требованиям** – при выборе действия для всех записей списков *Соответствие требованиям извещения, документации* и *Соответствие участника требованиям, ограничениям* в поле **Соответствие** проставляется значение *Соответствует*. Действие доступно, если для заявок протокола (лота протокола) установлено хотя бы одно требование в одной из групп полей **Соответствие требованиям извещения, документации** или **Соответствие участника требованиям, ограничениям**. Действие доступно для протокола, в которых указывается информация о допуске заявки.
- **Допустить все заявки/Допустить выбранные заявки** – при выборе действия для всех записей группы полей **Информация о допуске** в поле **Результат** проставляется значение *Допущен*.
- **В выбранных заявках установить всем членам комиссии голос "За"/Во всех заявках установить всем членам комиссии голос "За"** – при выборе действия в группе полей **Решение комиссии** включается признак **Ввести поименное голосование**. В группе полей **Решение каждого члена комиссии** всем членам комиссии в поле **Голос** устанавливается значение *За*, кроме членов комиссии с ролью **Эксперт** или **Секретарь комиссии (без права голоса)**.

Кнопка (**Провести оценку предложений**) на панели инструментов позволяет автоматически определить лучшую заявку. Лучшей признается заявка, соответствующая следующим условиям:

- в поле **Результат рассмотрения** указано значение *Соответствует*;
- в поле **Ценовое предложение** указано значение:
  - наиболее высокое, если **Признак ценового предложения на повышение начальной (максимальной) цены контракта** включен;

- наиболее низкое, если **Признак ценового предложения на повышение начальной (максимальной) цены контракта** выключен.

Если одновременно несколько заявок соответствуют указанным условиям, лучшей из них признается та, что была подана раньше (в поле **Дата и время подачи предложения** указано наименьшее значение). Присвоенное место отображается в поле **Порядковый номер по результатам аукциона**. Кнопка автоматической ранжировки доступна, если в списке есть заявки, у которых в поле **Результат рассмотрения** указано значение *Соответствует*.

Для просмотра заявки на участие нажимается кнопка (**Открыть**) на панели инструментов.

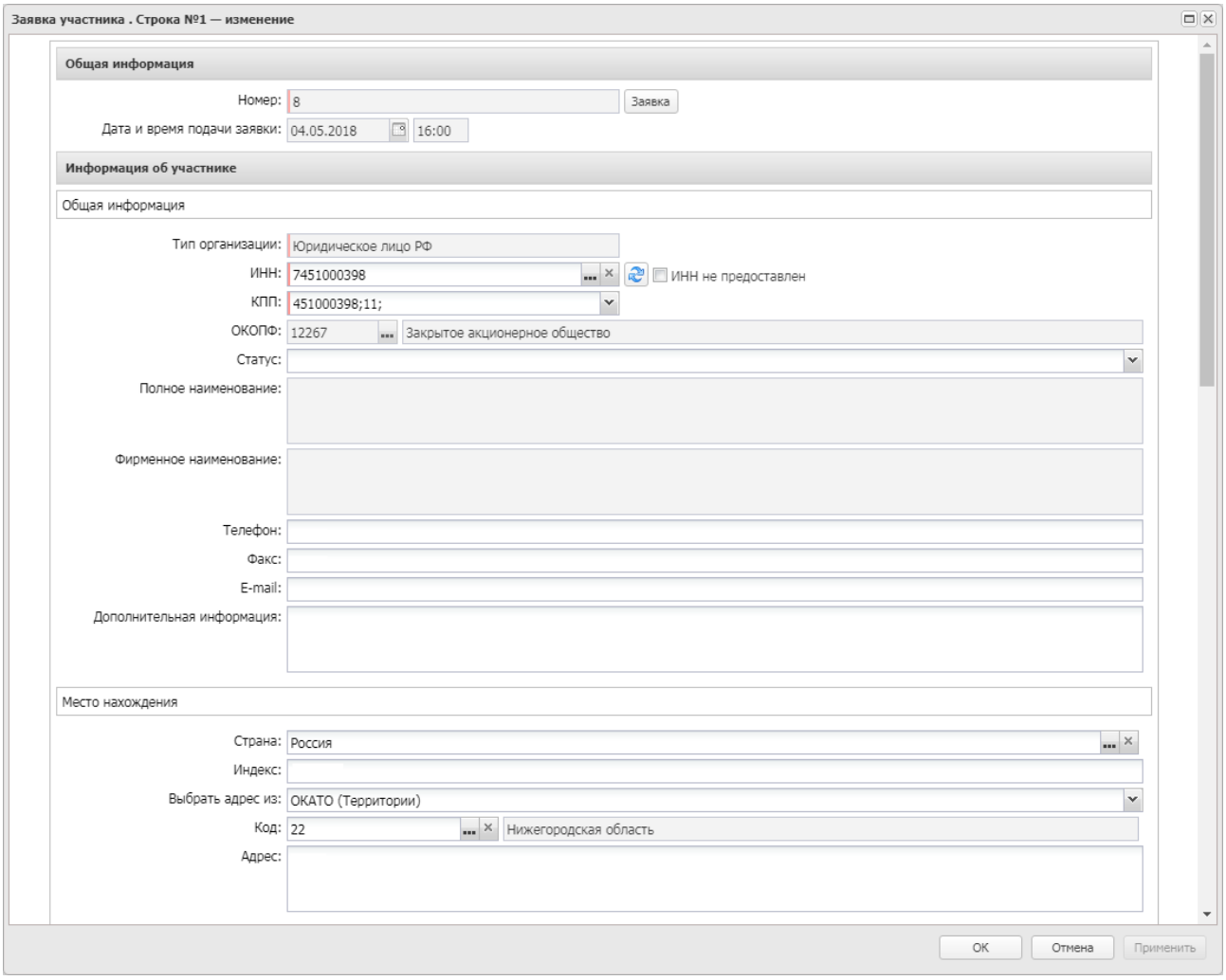

Рисунок 86 – Форма редактора заявки участника

В форме содержатся группы полей:

- Общая информация 460;
- Информация об участнике 460;
- Ценовое предложение 464;
- Решение комиссии 466;
- Информация о допуске 467.

Также на форме содержатся списки:

- Сведения о наличии документов, информации в заявке участника 470;
- Соответствие участника требованиям, ограничениям 472;
- Наличие у участника преимуществ 473;
- Соответствие требованиям извещения, документации 475.

3.5.1.2.1.1 Группа полей «Общая информация»

В группе полей **Общая информация** содержатся поля:

- **Номер** – выводится значение одноименного поля ЭД «Заявка на участие в открытом аукционе в электронной форме». Недоступно для редактирования.
- **Дата и время подачи заявки** – выводится значение одноименного поля ЭД «Заявка на участие в открытом аукционе в электронной форме». Недоступно для редактирования.

3.5.1.2.1.2 Группа полей «Информация об участнике»

Данные в группе полей **Информация об участнике** автоматически заполняются значениями одноименных полей ЭД «Заявка на участие в открытом аукционе в электронной форме» и содержат следующие сведения:

- **Тип организации** – из раскрывающегося списка выбирается тип организации участника. Доступно для редактирования на статусах *«Отложен»*/*«Новый»* и *«Работа комиссии»*, если значение указано не из справочника. Обязательно для заполнения.
- **ИНН не предоставлен** – признак включается в соответствии с его значением. Недоступен для редактирования, если значение организации указано из справочника. Доступен для

редактирования на статусах *«Отложен»*/*«Новый»* и *«Работа комиссии»*, если в поле **Тип организации** указано значение *Юридическое лицо иностр. гос.* или *Физическое лицо иностр. гос*. Необязательно для заполнения.

- **ИНН** – указывается ИНН участника. Выбор значения осуществляется из справочника *Организации*. При выборе организации осуществляется фильтрация значений справочника по роли *Поставщик*. Доступно для редактирования на статусах *«Отложен»*/*«Новый»* и *«Работа комиссии»*. Обязательное для заполнения, если признак **ИНН не предоставлен** выключен и включен признак **Сведения об участнике предоставлены на этапе подачи заявки**.

  Если включен системный параметр **Осуществлять контроль ввода ИНН и КПП** и в поле **Тип организации** указано значение:

  - *Юридическое лицо РФ* или *Юридическое лицо иностр. гос.*, то проверяется, что количество символов ИНН равно значению системного параметра **Длина ИНН юридического лица**;
  - *Физическое лицо РФ* или *Физическое лицо иностр. гос*, то проверяется, что количество символов ИНН равно значению системного параметра **Длина ИНН физического лица**.

  Если введенное значение не соответствует указанным параметрам, то система выводит одно из следующих сообщений об ошибке:

  - для типов организации *Юридическое лицо РФ* и *Юридическое лицо иностр. гос*: *Неверно указано значение поля ИНН. Допустимая длина значения: для юридического лица <значение параметра "Длина ИНН юридического лица"> цифр*;
  - для типов *Физическое лицо РФ* и *Физическое лицо иностр. гос*: *Неверно указано значение поля ИНН. Допустимая длина значения: для физического лица – <значение параметра "Длина ИНН физического лица"> цифр*.

- **КПП** – указывается КПП участника. Для организаций, указанных:

  - не из справочника, доступен ввод значения вручную;
  - из справочника, если для организации существуют записи дополнительных КПП, то в поле доступна возможность выбора значения из раскрывающегося списка. В этом случае для выбора доступны записи, в которых не заполнено поле **Дата исключения** или указанная дата не наступила.

  Доступно для редактирования на статусах *«Отложен»*/*«Новый»* и *«Работа комиссии»*, если в поле **Тип организации** указано значение *Юридическое лицо РФ* или *Юридическое лицо иностр. гос* и выключен признак **ИНН не предоставлен**. Обязательно для заполнения, если выключен признак **ИНН не предоставлен**, включен системный параметр **Осуществлять контроль ввода ИНН и КПП** и в поле **Тип организации** указано значение *Юридическое лицо РФ* или *Юридическое лицо иностр. гос*.

Значение поля проверяется на соответствие количества символов системному параметру **Длина КПП юридического лица**.

- **Аналог ИНН** – поле отображается и обязательно для заполнения, если в поле **Тип организации** указано значение *Юридическое лицо иностр. гос*, *Физическое лицо иностр. гос.* Доступно для редактирования на статусах *«Отложен»*/*«Новый»* и *«Работа комиссии»*, если организация указана не из справочника. При наведении курсора на значок отображается всплывающая подсказка *Код налогоплательщика в стране регистрации или аналог*.
- **ОКОПФ** – выводится значение кода из справочника *Организационно-правовые формы*. Недоступно для редактирования.
- **Статус** – автоматически заполняется значением одноименного поля выбранной организации. Доступно для редактирования на статусах *«Отложен»*/*«Новый»* и *«Работа комиссии»*.
- **Полное наименование** – вручную вводится полное наименование организации участника. Если в поле **КПП** указан дополнительный код КПП организации и для него существует наименование, то поле автоматически заполняется этим значением.

  Доступно для редактирования и обязательно для заполнения на статусах *«Отложен»*/*«Новый»* и *«Работа комиссии»*, если организация указана не из справочника.

  Если в поле **Тип организации** указано значение *Физическое лицо РФ* или *Физическое лицо иностр. гос*, то поле становится недоступно для редактирования и автоматически заполняется значением полей **Фамилия**, **Имя** и **Отчество**.
- **Фирменное наименование** – поле отображается, если в поле **Тип организации** указано значение *Юридическое лицо РФ* или *Юридическое лицо иностр. гос.* Доступно для редактирования на статусах *«Отложен»*/*«Новый»* и *«Работа комиссии»*, если организация указана не из справочника.
- **Фамилия** – вручную вводится фамилия участника. Поле доступно на форме, доступно для редактирования и обязательно для заполнения на статусах *«Отложен»*/*«Новый»* и *«Работа комиссии»*, если в поле **Тип организации** указано значение *Физическое лицо РФ* или *Физическое лицо иностр. гос*. Недоступно для редактирования, если организация указана из справочника.
- **Имя** – вручную вводится имя участника. Поле доступно на форме, доступно для редактирования и обязательно для заполнения на статусах *«Отложен»*/*«Новый»* и *«Работа комиссии»*, если в поле **Тип организации** указано значение *Физическое лицо РФ* или *Физическое лицо иностр. гос*. Недоступно для редактирования, если организация указана из справочника.
- **Отчество** – вручную вводится отчество участника. Поле доступно на форме и для редактирования на статусах *«Отложен»*/*«Новый»* и *«Работа комиссии»*, если в поле **Тип организации** указано значение *Физическое лицо РФ* или *Физическое лицо иностр. гос*. Недоступно для редактирования, если организация указана из справочника.

- **Фамилия имя отчество полностью** – описание поля идентично описанию поля **Полное наименование**.
- **Телефон** – автоматически заполняется значением одноименного поля выбранной записи справочника *Организации*. Доступно для редактирования на статусах *«Отложен»*/*«Новый»* и *«Работа комиссии»*.
- **Факс** – автоматически заполняется значением одноименного поля выбранной записи справочника *Организации*. Доступно для редактирования на статусах *«Отложен»*/*«Новый»* и *«Работа комиссии»*.
- **E-mail** – автоматически заполняется значением одноименного поля выбранной записи справочника *Организации*. Доступно для редактирования на статусах *«Отложен»*/*«Новый»* и *«Работа комиссии»*.
- **Дополнительная информация** – указывается дополнительная информация об участнике. Доступно для редактирования на статусах *«Отложен»*/*«Новый»* и *«Работа комиссии»*.

В группе полей **Место нахождения** содержатся поля:

- **Страна** – указывается страна участника. Выбор значения осуществляется из справочника *Страны*. Если организация указана из справочника, то автоматически заполняется значением страны группы полей **Место нахождения/Место жительства**. Доступно для редактирования на статусах *«Отложен»*/*«Новый»* и *«Работа комиссии»*.
- **Адрес** – вручную вводится адрес участника. Если организация указана из справочника, то автоматически заполняется значением страны группы полей **Место нахождения/Место жительства**. Доступно для редактирования на статусах *«Отложен»*/*«Новый»* и *«Работа комиссии»*.
- **Выбрать адрес из** – отображается на форме, если в поле **Страна** выбрано значение *Россия*. Для выбора доступны значения: *КЛАДР*, *ОКТМО*, *ОКАТО*. По умолчанию указывается значение из системного параметра **Указывать адреса по умолчанию из справочника**. Если включен системный параметр **Позволять выбирать адреса только из указанного справочника**, поле недоступно для редактирования.
- **Код территории** – отображается на форме, если в поле **Страна** выбрано значение *Россия*. Если в поле **Выбрать адрес из** указано значение *КЛАДР*, то поле недоступно для редактирования. Если в поле указано значение *ОКТМО*, то поле доступно для редактирования, осуществляется выбор из справочника *ОКТМО*, значение поля **Код**. Если указано значение *ОКАТО*, то поле доступно для редактирования, осуществляется выбор из справочника *Территории* (ОКАТО), значение поля **Код**.
- **<Наименование значения кода>** – выводится информация о регионе. Отображается на форме, если в поле **Выбрать адрес из** выбрано значение *ОКТМО* или *ОКАТО*. Значение наименования

кода выводится, если в поле **Выбрать адрес из** выбрано значение *ОКТМО*. Если выбрано *ОКАТО*, то выводится значение территории, соответствующей коду в виде *<Наименование территории 1го уровня>*, *<Наименование территории 2го уровня>*, *<Наименование территории 3го уровня>*.

Группа полей **Почтовый адрес** заполняется аналогично группе полей **Место нахождения**.

3.5.1.2.1.3 Группа полей «Ценовое предложение»

В группе полей **Ценовое предложение** содержатся поля:

- **Дата и время подачи ценового предложения** – заполняется автоматически следующим образом:
  - При наличии ЭД «Протокол проведения электронного аукциона», если признак **Не подано ценовых предложений**:
    - включен, поле заполняется при создании протокола значением поля **Дата и время подачи заявки** группы полей **Заявки участников**.
    - выключен, поле заполняется при создании документа значением поля **Дата и время подачи ценового предложения** ценового предложения с порядком *Последнее* для данной заявки из ЭД «Протокол проведения электронного аукциона».
  - При отсутствии ЭД «Протокол проведения электронного аукциона», если тип протокола *Протокол подведения итогов ЭАПД* или *Протокол подведения итогов определения поставщика (подрядчика, исполнителя) ЭА20*:
    - Если тип протокола *Протокол подведения итогов ЭАПД*, проверяется, что поле **Дата и время лучшего ЦП участника** заполнено:
      - если условие выполняется, то заполняется при загрузке;
      - если условие не выполняется, то заполняется значением поля **Дата и время подачи заявки** группы полей **Заявки участников** при создании документа.
    - Если тип протокола *Протокол подведения итогов определения поставщика (подрядчика, исполнителя) ЭА20,* проверяется, что поле **Дата и время лучшего ЦП участника** заполнено, то заполняется значением поля **Дата и время подачи заявки** группы полей **Заявки участников** при создании документа.
    - Если тип протокола отличный от *Протокол подведения итогов ЭАПД* или *Протокол подведения итогов определения поставщика (подрядчика, исполнителя) ЭА20,* то заполняется значением поля **Дата и время подачи заявки** группы полей **Заявки участников** при создании документа.

Не доступно для редактирования.

- **Ценовое предложение** – значение заполняется автоматически следующим образом:
  - При наличии ЭД «Протокол проведения электронного аукциона»:
    - Если признак **Не подано ценовых предложений** включен и тип протокола *Проект протокол рассмотрения единственной заявки ЭАПД* или *Проект протокола подведения итогов ЭАПД*, заполняется значением поля **Начальная (максимальная) цена контракта** родительского ЭД «Решение о проведении торгов на ЭТП».
    - Если признак выключен и тип протокола *Проект протокол рассмотрения единственной заявки ЭАПД*, заполняется значением поля **Ценовое предложение** ценового предложения с порядком *Последнее* для данной заявки из ЭД «Протокол проведения электронного аукциона».
  - При отсутствии ЭД «Протокол проведения электронного аукциона» если тип протокола *Протокол подведения итогов ЭАПД*, то заполняется при загрузке, иначе заполняется значением поля **Начальная (максимальная) цена контракта** родительского ЭД «Решение о проведении торгов на ЭТП».

Не доступно для редактирования.

Примечание. *Поле не отображается для протокола с типом* ***Протокол подведения итогов определения поставщика (подрядчика, исполнителя) ЭА20****.*

- **Ценовое предложение с дробными копейками** – заполняется автоматически ценовым предложением с дробными копейками. Не обязательно для заполнения. Недоступно для редактирования.

  Для ЭД с типом протокола *Протокол подведения итогов определения поставщика (подрядчика, исполнителя) ЭА20* загружается из ЕИС в соответствии с форматом.

- **Последнее предложение по цене контракта с дробными копейками** – отображается для ЭД с типом протокола *Протокол подведения итогов определения поставщика (подрядчика, исполнителя) ЭА20*, загружается из ЕИС в соответствии с форматом.

- **Признак ценового предложения на повышение начальной (максимальной) цены контракта** – наследуется из ЭД «Протокол проведения электронного аукциона». Для протокола с типом *Протокол подведения итогов ЭАПД включается при загрузке с ЭТП* заполняется при загрузке. Для протокола с типом *Протокол подведения итогов определения поставщика (подрядчика, исполнителя) ЭА20* загружается из ЕИС в соответствии с форматом.

- **Объем привлечения субподрядчиков, соисполнителей из числа СМП и СОНО** – заполняется при получении сообщения с ЭТП. Не обязательно для заполнения. Недоступно для редактирования.

3.5.1.2.1.4 Группа полей «Решение комиссии»

В группе полей **Решение комиссии** указывается решение комиссии по заявке участника:

- **Решение** – указывается текст решения. Доступно для редактирования на статусе *«Отложен»*/*«Новый»* и *«Работа комиссии»*.
- **Ввести информацию о голосовании** – при включенном признаке ниже отображается список членов комиссии. Доступен для редактирования на статусе *«Отложен»*/*«Новый»*. *Обязателен для заполнения.*

> ***Примечание**. Для ЭД «Протокол подведения итогов электронного аукциона» признак включается автоматически, если в поле **Результат рассмотрения** выбрано значение отличное от **Не указано**. Признак выключен если в поле **Результат рассмотрения** выбрано значение **Не указано**.*

Для добавления информации о голосовании следует выделить нужного члена комиссии в списке и нажать кнопку (**Открыть**). В результате откроется форма добавления информации о голосовании по отдельному члену комиссии:

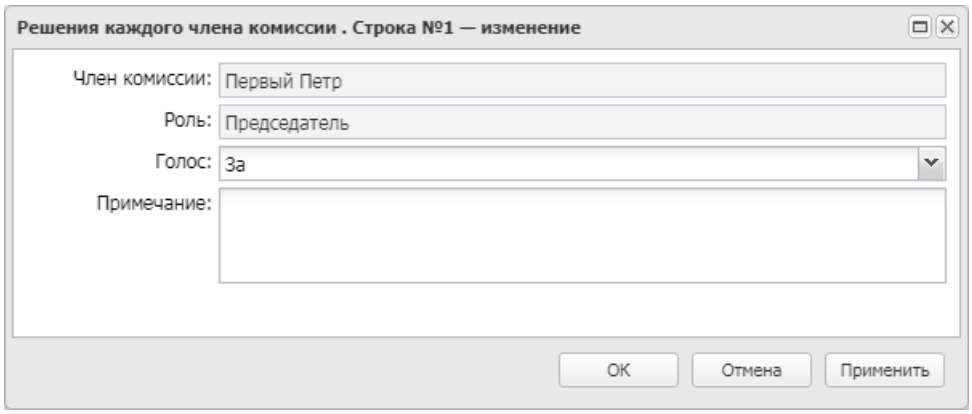

Рисунок 87 – Форма поименного голосования

На форме заполняются следующие поля:

- **Член комиссии** – значение указывается автоматически в соответствии со значением в группе полей **Информация о комиссии** на закладке **Общая информация**. Недоступно для редактирования.
- **Роль** – значение указывается автоматически в соответствии со значением в группе полей **Информация о комиссии** на закладке **Общая информация**. Недоступно для редактирования.
- **Голос** – из раскрывающегося списка выбирается нужное значение. Обязательно для

заполнения. Доступно для редактирования на статусах *«Отложен»*/*«Новый»* и *«Работа комиссии»*. Для членов комиссии с ролью *Эксперт* или *Секретарь комиссии (без права голоса)* в поле автоматически указывается нередактируемое значение *Не голосует*.

- **Примечание** – вручную вводится необходимое примечание. Доступно для редактирования на статусах *«Отложен»*/*«Новый»* и *«Работа комиссии»*.

Для группового добавления информации о голосовании следует воспользоваться кнопками (**Все за**) или (**Все против**) на панели инструментов.

При сохранении документа проверяется, что для заявок, у которых в поле **Результат рассмотрения** указано значение, отличное от *Не указано* включен признак **Ввести информацию о голосовании** в типах протоколов:

- *Протокол рассмотрения и оценки;*
- *Протокол рассмотрения заявок на участие в электронном аукционе (первых частей заявок);*
- *Протокол подведения итогов электронного аукциона;*
- *Протокол рассмотрения и оценки заявок в запросе котировок;*
- *Протокол подведения итогов определения поставщика ЭЗТ.*

Если условие не выполняется, система выводит сообщение об ошибке: *AZK*-3600.

3.5.1.2.1.5 Группа полей «Информация о допуске»

В группе полей **Информация о допуске** содержатся поля:

- **Результат рассмотрения** – в раскрывающемся списке выбирается одно из значений:
  - *Соответствует*;
  - *Не соответствует*;
  - *Отклонен* – значение доступно для выбора, если для родительского ЭД «Решение о проведении торгов на ЭТП» отсутствует ЭД «Протокол рассмотрения заявок на участие в электронном аукционе (первых частей заявок)»;
  - *Не указано*.

  Доступно для редактирования на статусе *«Отложен»*/*«Новый»*. Обязательно для заполнения.
- **Порядковый номер по результатам аукциона** – отображается, если в поле **Результат рассмотрения** выбрано значение *Соответствует*. Значение в поле указывается автоматически

при нажатии кнопки (**Провести оценку предложений**) на закладке **Лот** в группе полей **Заявки участников**.

Список *Причины отклонения* отображается на форме, если в поле **Результат рассмотрения** выбрано значение *Не соответствует* или *Отклонен*. Для добавления записи нажимается кнопка (**Создать**). В результате откроется форма добавления причины отклонения заявки:

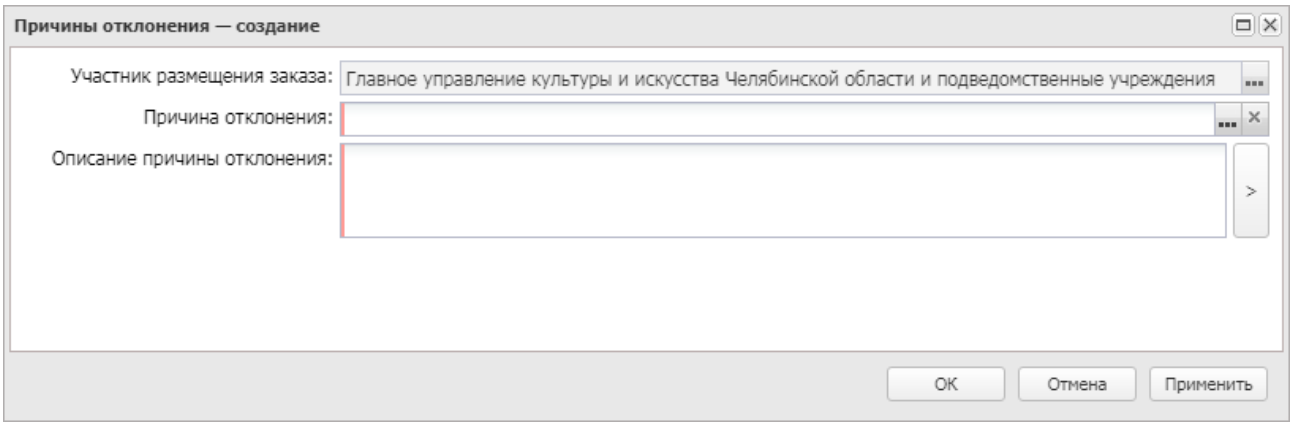

Рисунок 88 – Форма добавления причины отклонения заявки участника

На форме содержатся поля:

- **Участник размещения заказа** – автоматически указывается наименование участника. Недоступно для редактирования.
- **Причина отклонения** – указывается причина отклонения заявки. Значение выбирается из справочника *Причины возврата и отклонения заявок участников размещения заказа*. Обязательно для заполнения. Доступно для редактирования на статусах *«Отложен»*/*«Новый»* и *«Работа комиссии»*.
- **Описание причины отклонения** – указывается описание причины отклонения. Автоматически заполняется значением поля **Описание** записи справочника *Причины возврата и отклонения заявок участников размещения заказа*, выбранной в поле **Причина отклонения**. Для формирования описания причины отклонения на основе экспертного заключения нажимается кнопка . При нажатии кнопки поле **Описание причины отклонения** заполняется автоматически в соответствии со следующим правилом:
  - если в поле **Причина отклонения** выбрана запись справочника, содержащаяся в параметре системы **Если заявка участника не соответствует требованиям документации, извещения, то автоматически устанавливать причину отклонения в ЕИС**, то поле **Описание причины отклонения** заполняется на основе ЭД «Экспертное заключение» с типом *Заключение УО* на

статусе *«Обработка завершена»*. В поле указываются данные из списков *Условия процедуры*, *Условия процедуры в соответствии со ст. 14 44-ФЗ*, если в поле **Тип условия** указано значение *Требования документации* и в поле **Соответствие заявки требованию** указано значение *Не соответствует*.

- если в поле **Причина отклонения** выбрана запись справочника, содержащаяся в параметре системы **Если участником не предоставлены обязательные документы и сведения, то автоматически устанавливать причину отклонения в ЕИС**, то поле **Описание причины отклонения** заполняется на основе ЭД «Экспертное заключение» с типом *Заключение УО* на статусе *«Обработка завершена»*. В поле указываются данные из списков *Условия процедуры*, *Условия процедуры в соответствии со ст. 14 44-ФЗ*, если в поле **Тип условия** указано значение *Документы и информация* и в поле **Предоставление информации** указано значение *Не предоставлено*.

Примечание. *Работа с ЭД «Экспертное заключение» возможна только при наличии лицензии* ***surgut****.*

Обязательно для заполнения. Доступно для редактирования на статусах *«Отложен»*/*«Новый»* и *«Работа комиссии»*.

Для сохранения записи нажимается кнопка **ОК** или **Применить**.

При сохранении проверяется, что длина поля **Описание причины отклонения** не превышает 2000 символов. Если условие не выполняется, система выводит сообщение об ошибке: *Количество символов поля "Описание причины отклонения" с учетом преобразования символов Unicode в html-код не должно превышать 2000*.

Список *Причины отклонения (ЭТП)* отображается на форме, если в поле **Результат рассмотрения** выбрано значение *Отклонен* или *Отказ в допуске к участию/Не соответствует требованиям*.

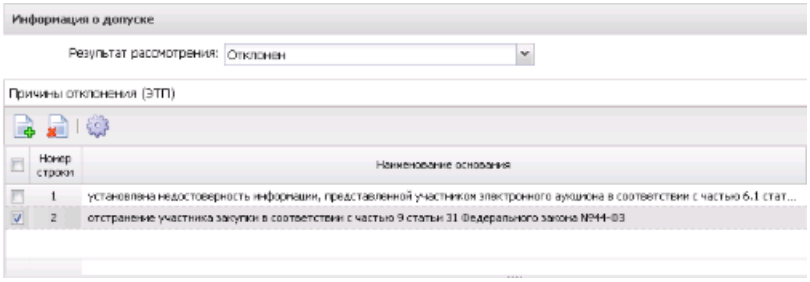

Рисунок 89 – Форма добавления причины отклонения (ЭТП)

Для добавления записи нажимается кнопка (**Создать**). В результате откроется форма добавления причины отклонения заявки:

На форме заполняются поля:

- **Наименование основания** – выводится наименование выбранной причины. Недоступно для редактирования.

***Примечание**. Список отображается для ЭД «Протокол подведения итогов электронного аукциона» с типом протокола **Протокол рассмотрения единственной заявки ЭАПД**, **Протокол подведения итогов ЭАПД**.*

***Примечание.** Список **Причины отклонения (ЭТП)** не отображается на форме для ЭД «Протокол проведения электронного аукциона» с типом протокола Протокол **подачи ценовых предложений ЭА20**; ЭД «Протокол подведения итогов электронного аукциона» с типом протокола **Протокол подведения итогов определения поставщика (подрядчика, исполнителя) ЭА20,** если в родительском решении указана ЭТП, отличная от ЭТП «РТС-Тендер».*

***Примечание.** Список **Причины отклонения** не отображается на форме для ЭД «Протокол подведения итогов электронного аукциона» с типом протокола **Протокол подведения итогов определения поставщика (подрядчика, исполнителя) ЭА20,** если в родительском решении указана ЭТП «РТС-Тендер».*

3.5.1.2.1.6 Список «Сведения о наличии документов, информации в заявке участника»

Список *Сведения о наличии документов*, *информации в заявке участника* формируется на основе данных, внесенных в список *Документы и информация*, *которые необходимо предоставить в составе заявки участнику закупки* на закладке **Лот**. Список отображается, если в протоколе установлено хотя бы одно требование. На панели инструментов располагаются функциональные кнопки, с помощью которых устанавливается наличие или отсутствие необходимых документов.

Для просмотра сведений нажимается кнопка (**Открыть**). В результате на экране появится форма просмотра сведений о наличии документов и информации в заявке участника:

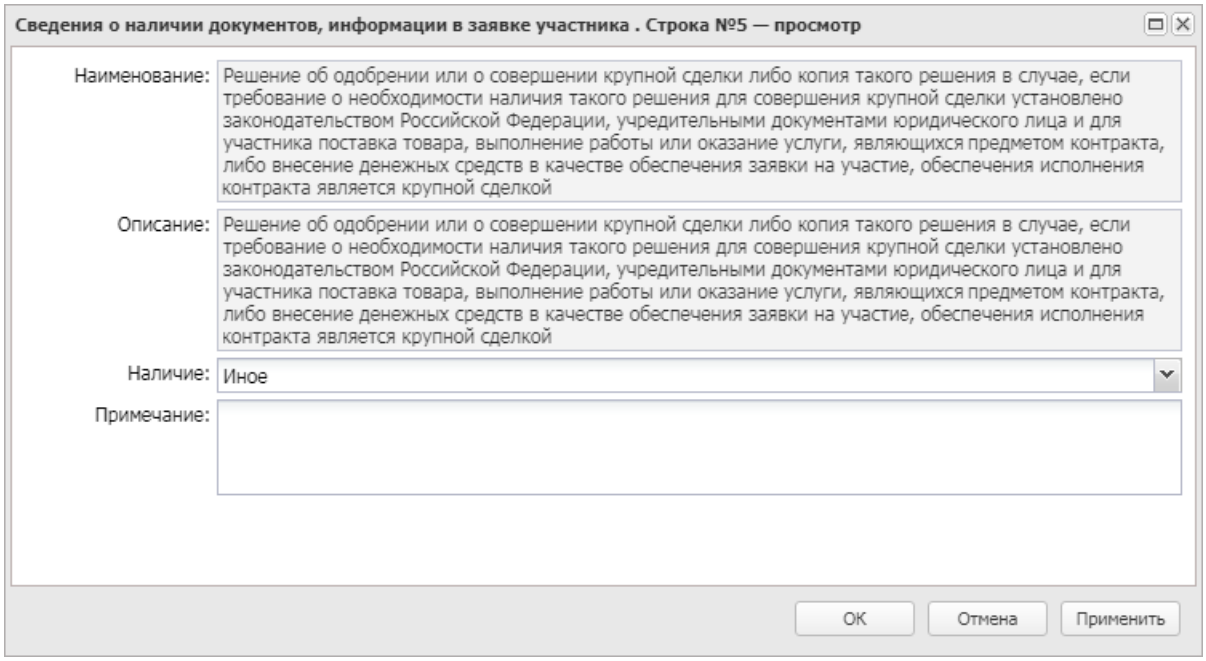

Рисунок 90 – Форма просмотра сведений о наличии документов и информации в заявке участника

На форме просмотра содержатся следующие поля:

- **Наименование** – автоматически заполняется значением поля **Наименование** списка *Требование наличия документов и информации* протокола.
- **Описание** – автоматически заполняется значением поля **Описание** списка *Требование наличия документов и информации* протокола.
- **Наличие** – из раскрывающегося списка выбирается признак наличия или отсутствия у участника необходимых документов и информации. Доступно для редактирования и обязательно для заполнения на статусах *«Отложен»*/*«Новый»* и *«Работа комиссии»*.
- **Примечание** – вручную вводится необходимое примечание в том случае, если в поле **Наличие** выбрано значение *Иное*. Доступно для редактирования и обязательно для заполнения на статусах *«Отложен»*/*«Новый»* и *«Работа комиссии»*.

Примечание. *Для ЭД «Протокол рассмотрения и оценки» с типом протокола* ***Проект протокола рассмотрения первых частей заявок на участие в ЭОК***, ***Проект протокола рассмотрения и оценки первых частей заявок на участие в ЭОК20***, ***Проект протокола рассмотрения вторых частей заявок на участие в ЭОК***, ***Проект протокола рассмотрения и оценки вторых частей заявок на участие в ЭОК20***, ***Проект протокола рассмотрения и оценки вторых частей заявок на участие в ЭОК20*** *список* ***Сведения о наличии документов*** *автоматически заполняется при получении пакета из ЭТП.*

3.5.1.2.1.7 Список «Соответствие участника требованиям, ограничениям»

Список *Соответствие участника требованиям, ограничениям* формируется в момент создания протокола на основе данных решения. В качестве требований и ограничений указываются записи справочника *Особенности размещения заказа*, у которых в поле **Тип особенности** указано значение *Требование* или *Ограничение*. На панели инструментов располагаются функциональные кнопки, с помощью которых устанавливается соответствие/несоответствие требованиям. Для просмотра сведений нажимается кнопка (**Открыть**). В результате на экране появится форма просмотра сведений о требованиях и ограничениях:

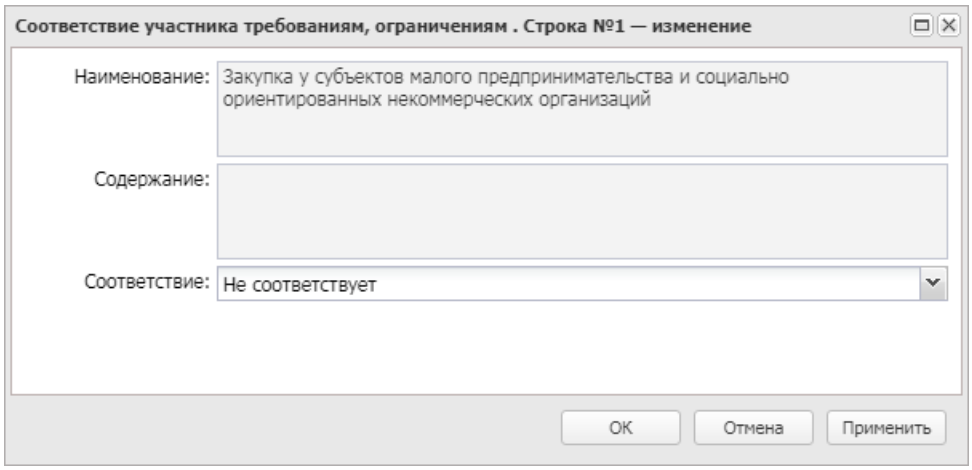

Рисунок 91 – Форма просмотра сведений о соответствии участника требованиям, ограничениям

Форма редактора содержит следующие поля:

- **Наименование** – автоматически заполняется значением поля **Наименование** родительского решения.
- **Содержание** – автоматически заполняется значением поля **Наименование** родительского решения.
- **Соответствие** – для выбора доступны значения: *Не указано*, *Соответствует*, *Не соответствует*. Доступно для редактирования на статусах *«Отложен»*/*«Новый»* и *«Работа комиссии»*.
- **Объем требования (%)** – заполняется данными из ЕИС для протокола с типом **Протокол подведения итогов определения поставщика (подрядчика, исполнителя) ЭА20**, заполняется данными из ЭТП для протокола с типом **Проект протокола подведения итогов определения**

поставщика (подрядчика, исполнителя) ЭА20.

Примечание. *Поле отображается в протоколах с типами* ***Протокол подведения итогов определения поставщика (подрядчика, исполнителя) ЭА20****,* ***Проект протокола подведения итогов определения поставщика (подрядчика, исполнителя) ЭА20****.*

Примечание. *Для ЭД «Протокол рассмотрения и оценки» с типом протокола* ***Проект протокола рассмотрения первых частей заявок на участие в ЭОК****,* ***Проект протокола рассмотрения и оценки первых частей заявок на участие в ЭОК20****,* ***Проект протокола рассмотрения вторых частей заявок на участие в ЭОК****,* ***Проект протокола рассмотрения и оценки вторых частей заявок на участие в ЭОК20****,* ***Проект протокола рассмотрения и оценки вторых частей заявок на участие в ЭОК20*** *список* ***Соответствие участника требованиям, ограничениям*** *автоматически заполняется при получении пакета из ЭТП.*

Примечание*. Для ЭД «Протокол подведения итогов электронного аукциона» с типом* ***Протокол о признании ЭАПД несостоявшимся****,* ***Протокол рассмотрения единственной заявки ЭАПД****,* ***Проект протокола подведения итогов ЭАПД*** *список заполняется данными группы полей* ***Требования предъявляемые к участнику, ограничения*** *ЭД «Решение о проведении торгов на ЭТП», в которых в поле* ***Тип особенности*** *указано значение* ***Требование*** *или* ***Ограничение****.*
Поле ***Объем требования (в %)*** *отображается в протоколах с типом:* ***Протокол подведения итогов определения поставщика (подрядчика, исполнителя) ЭА20*** *при загрузке с ЕИС.*

3.5.1.2.1.8 Список «Наличие у участника преимуществ»

Список *Наличие у участника преимуществ* формируется в момент создания протокола на основе данных решения. В качестве преимуществ указываются записи справочника *Особенности размещения заказа*, у которых в поле **Тип особенности** указано значение *Преференция*. На панели инструментов располагаются функциональные кнопки, с помощью которых устанавливается наличие/отсутствие преимуществ.

На форме содержится поле **Объем привлечения субподрядчиков, соисполнителей из числа СМП и СОНО**. Доступно для редактирования на статусе *«Отложен»*/*«Новый»*. Не отображается в ЭД «Протокол подведения итогов определения

поставщика ЭЗТ». Не обязательно для заполнения.

Для просмотра сведений нажимается кнопка (**Открыть**). В результате на экране появится форма просмотра сведений о преимуществах:

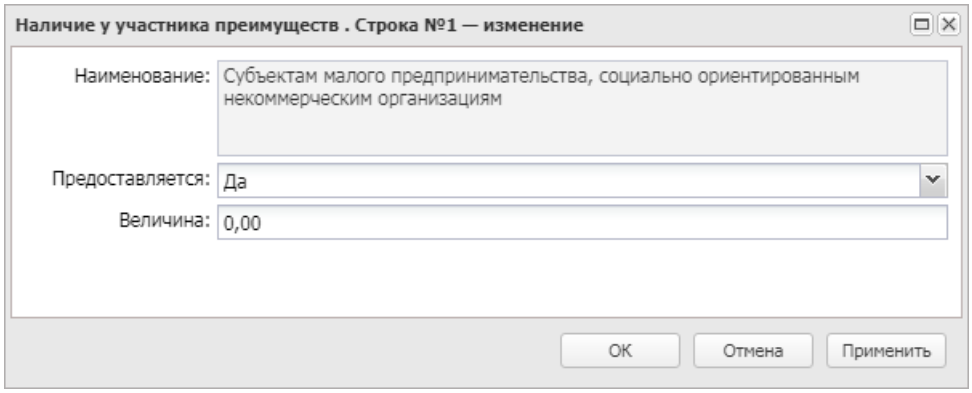

Рисунок 92 – Форма просмотра сведений о наличии у участника преимуществ

На форме редактирования доступны следующие поля:

- **Наименование** – автоматически заполняется наименованием преимущества из решения.
- **Предоставляется** – из раскрывающегося списка выбирается предоставление/непредоставление преимущества участнику. Доступно для редактирования на статусах *«Отложен»*/*«Новый»* и *«Работа комиссии»*. Обязательно для заполнения.
- **Величина** – автоматически заполняется значением величины преимущества из решения (лота решения) соответствующего преимущества. Доступно для редактирования на статусах *«Отложен»*/*«Новый»* и *«Работа комиссии»*, если в поле **Предоставляется** выбрано значение *Да*.

Примечание. *Для ЭД «Протокол рассмотрения и оценки» с типом протокола* ***Проект протокола рассмотрения первых частей заявок на участие в ЭОК***, ***Проект протокола рассмотрения и оценки первых частей заявок на участие в ЭОК20***, ***Проект протокола рассмотрения вторых частей заявок на участие в ЭОК***, ***Проект протокола рассмотрения и оценки вторых частей заявок на участие в ЭОК20***, ***Проект протокола рассмотрения и оценки вторых частей заявок на участие в ЭОК20*** *список* ***Наличие у участника преимуществ*** *автоматически заполняется при получении пакета из ЭТП.*

Примечание. *Данные копируются из заявки участника для протоколов с типом* ***Проект протокола подведения итогов электронного аукциона****,* ***Проект протокола рассмотрения единственной заявки на участие в электронном аукционе****,* ***Проект протокола рассмотрения единственного участника электронного аукциона****, если в связанной с решением заявки участника включен признак* ***Получена вторая часть заявки****.*

3.5.1.2.1.9 Список «Соответствие требованиям извещения, документации»

Список *Соответствие требованиям извещения, документации* заполняется на основе данных, внесенных в протокол в список *Требования, установленные извещением и документацией*. Отображается, если в протоколе установлено хотя бы одно требование. На панели инструментов располагаются функциональные кнопки, с помощью которых устанавливается соответствие/несоответствие требованиям. Для просмотра сведений нажимается кнопка (**Открыть**). В результате на экране появится форма просмотра сведений о соответствии требованиям:

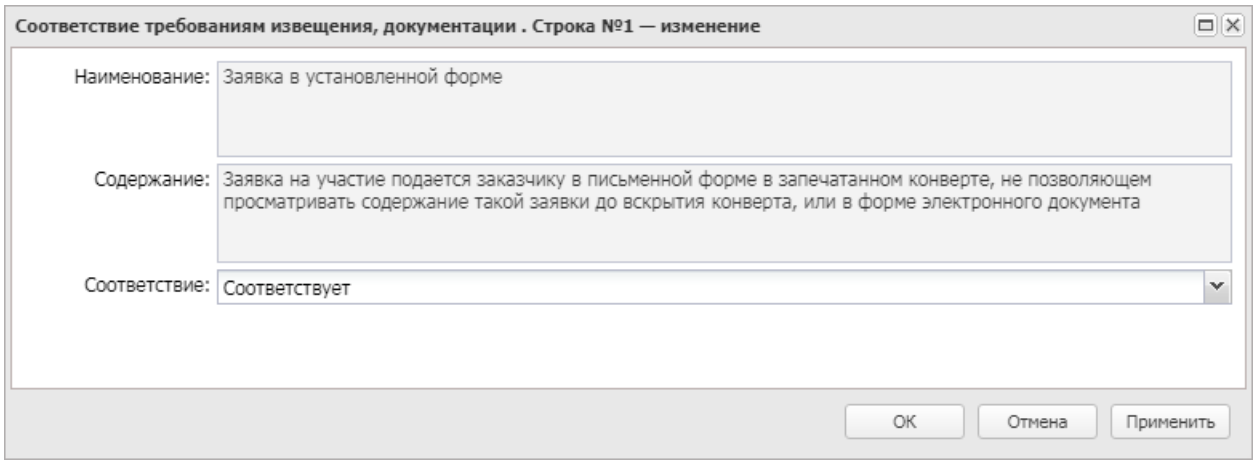

Рисунок 93 – Форма просмотра сведений о соответствии требованиям извещения и документации

Форма редактора соответствия требованиям извещения, документации содержит следующие поля:

- **Наименование** – отображается наименование требования. Автоматически заполняется значением поля **Наименование требования** списка *Требования, установленные извещением и документацией*. Недоступно для редактирования.
- **Содержание** – отображается содержание требования. Автоматически заполняется значением

поля **Содержание требования** списка *Требования, установленные извещением и документацией*. Недоступно для редактирования.

- **Соответствие** – из раскрывающегося списка выбирается соответствие/несоответствие требованию. Доступно для редактирования на статусах *«Отложен»*/*«Новый»* и *«Работа комиссии»*.

Примечание. *Список* ***Соответствие требованиям извещения, документации*** *не отображается на форме, если процедура проводится в электронной форме.*

Примечание. *Для ЭД «Протокол рассмотрения и оценки» с типом протокола* ***Проект протокола рассмотрения первых частей заявок на участие в ЭОК***, ***Проект протокола рассмотрения и оценки первых частей заявок на участие в ЭОК20***, ***Проект протокола рассмотрения вторых частей заявок на участие в ЭОК***, ***Проект протокола рассмотрения и оценки вторых частей заявок на участие в ЭОК20***, ***Проект протокола рассмотрения и оценки вторых частей заявок на участие в ЭОК20*** *список* ***Соответствие требованиям извещения, документации*** *автоматически заполняется при получении пакета из ЭТП.*

3.5.1.2.2 Группа полей «Признание закупки по лоту несостоявшейся»

Группа полей **Признание закупки по лоту несостоявшейся** отображается если выбран способ определения: *Открытый конкурс*, *Конкурс с ограниченным участием*, *Двухэтапный конкурс*. Для закрытого способа определения поставщика и для способа определения *Закупка у единственного поставщика*, группа полей принимает значение **Сведения о признании закупки несостоявшейся.**

В группе полей содержатся следующие сведения:

- **Закупка признана несостоявшейся** – признак включается, если закупка признана несостоявшейся. Включается автоматически при включении признака **Не подано ценовых предложений**. Доступен для редактирования на статусах *«Отложен»*/*«Новый»* и *«Работа комиссии»*.
- **Основание** – указывается основание признания закупки несостоявшейся. Если выбран способ определения *Открытый конкурс*, *Конкурс с ограниченным участием* или *Двухэтапный конкурс*, значение выбирается из справочника *Основания признания процедуры несостоявшейся*. При включении признака **Закупка признана несостоявшейся**, проверять наличие значений в справочнике *Основания признания процедуры несостоявшейся*, удовлетворяющих условиям фильтрации. Если условиям фильтрации удовлетворяет только одна запись справочника, поле

заполняется автоматически значением найденной записи. Отображается, если включен признак **Закупка признана несостоявшейся**. Доступно для редактирования на статусах *«Отложен»*/*«Новый»* и *«Работа комиссии»*. Не обязательно для заполнения.

Примечание. *Поле* ***Основание*** *обязательно для заполнения только в документе, созданном в бюджете 44-ФЗ. Если для выбора в справочнике* ***Основания признания процедуры несостоявшейся*** *доступна только одна запись, то поле* ***Основание*** *автоматически заполняется ее значением.*

3.5.1.2.3 Группа полей «Документы и требования»

В группе полей **Документы и требования** расположены списки:

- В списке *Документы и информация, которые необходимо предоставить в составе заявки участнику закупки* указывается пакет документов, который необходимо предоставить участнику для участия в процедуре закупки. Для добавления нового требования документации нажимается кнопка (**Создать**), на экране появится форма *Документы и информация*:

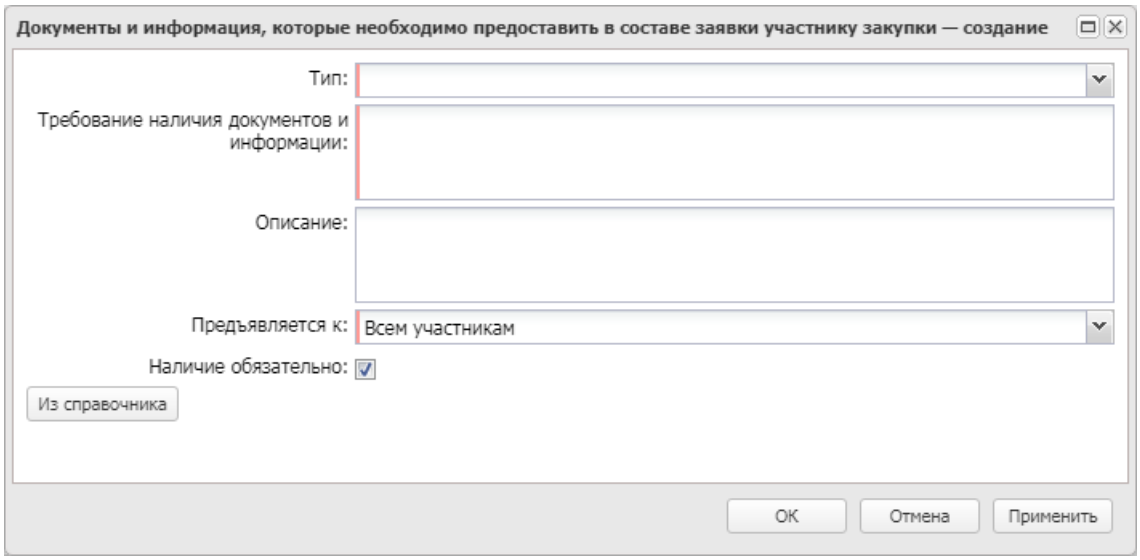

Рисунок 94 – Форма «Документы и информация»

На форме содержатся поля:

- **Тип** – из раскрывающегося списка выбирается тип документов, которые необходимо предоставить. Заполняется автоматически, если для способа определения поставщика, указанного в поле **Способ определения** на закладке **Общая информация**, существует только одно значение типа требования.

- **Требование наличия документов и информации** – вручную вводится перечень документов или информации, которые необходимо предоставить участнику закупки. Обязательно для заполнения.
- **Описание** – вручную вводится описание требования.
- **Предъявляется к** – из раскрывающегося списка выбирается, к кому предъявляется требование по предоставлению документов и иной информации. Обязательно для заполнения.
- **Наличие обязательно** – признак включается, если наличие указанных документов обязательно.

Для автоматического заполнения формы используется кнопка **Из справочника**. При нажатии на кнопку открывается справочник *Требования наличия документов и информации в составе заявки участника* с автоматически установленным фильтром по способу определения поставщика. Для добавления требования нажимается кнопка **Выбрать**, затем для добавления нового требования о предоставлении документов или иной информации в список – кнопка **ОК**.

При добавлении нового требования по предоставлению документов и информации, если в решении (лоте решения) требование с таким наименованием уже существует, система выводит предупреждение: *Уже существуют документы и информация с таким наименованием.*

Также для добавления требования по предоставлению документов и информации на панели инструментов списка нажимается кнопка (**Выбрать из справочника**). При нажатии на кнопку открывается справочник *Группы документов и сведений* с автоматически установленным фильтром по способу определения поставщика. Для добавления требования в список нажимается кнопка **Выбрать**.

- В списке *Требования, установленные извещением и документацией* указываются требования, предъявляемые к товарам, работам или услугам, а также другие особенности процедуры закупки. Наименование списка изменяется в соответствии со способом определения поставщика:
  - для способа определения поставщика *Запрос котировок* и *Предварительный отбор* наименование списка – *Требования, установленные извещением*;
  - для способа определения поставщика *Предварительный отбор и запрос котировок при чрезвычайных ситуациях* наименование списка – *Требования, установленные в запросе о представлении котировок*;
  - для других способов определения поставщика наименование списка не изменяется.

Для добавления нового требования документации нажимается кнопка (**Создать**), на экране появится форма *Требования документации*:

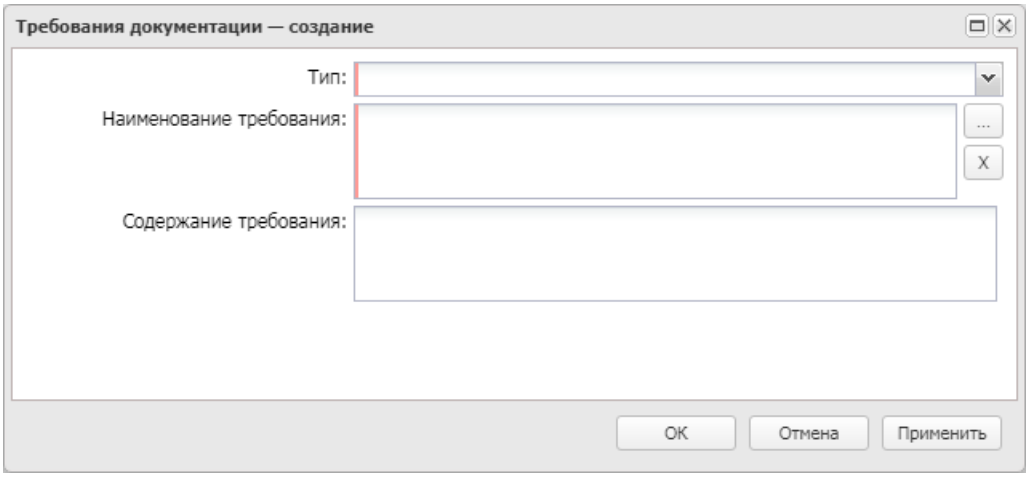

Рисунок 95 – Форма «Требования документации»

На форме содержатся поля:

- **Тип** – из раскрывающего списка выбирается тип требования. Заполняется автоматически, если для способа определения поставщика, указанного в поле **Способ определения** на закладке **Общая информация**, существует только одно значение типа требования. Обязательно для заполнения.
- **Наименование требования** – вручную вводится наименование требования. Обязательно для заполнения.
- **Содержание требования** – вручную вводится описание требования.

Для автоматического заполнения формы нажимается кнопка ... . При нажатии на кнопку открывается справочник *Требования* с автоматически установленным фильтром по способу определения поставщика. Для добавления особенности нажимается кнопка **Выбрать**, для добавления нового требования документации в список – кнопка **ОК**.

При добавлении нового требования документации, если в решении о размещении заказа (лоте решения) требование с таким наименованием уже существует, система выводит сообщение об ошибке: *Уже существуют требования с таким наименованием*.

Для добавления требования из справочника нажимается кнопка (**Выбрать из справочника**). При нажатии на кнопку на экране появится форма справочника *Типовые требования и критерии*. Для добавления требования в список нажимается кнопка **Выбрать**.

3.5.1.3 Закладка «Отмена протокола»

Для отмены ЭД «Протокол подведения итогов электронного аукциона» следует выполнить действие **Отменить протокол** на статусе *«Обработка завершена»*. В результате документ перейдет на статус *«Отмена протокола»* и на форме редактора протокола отобразится одноименная закладка.

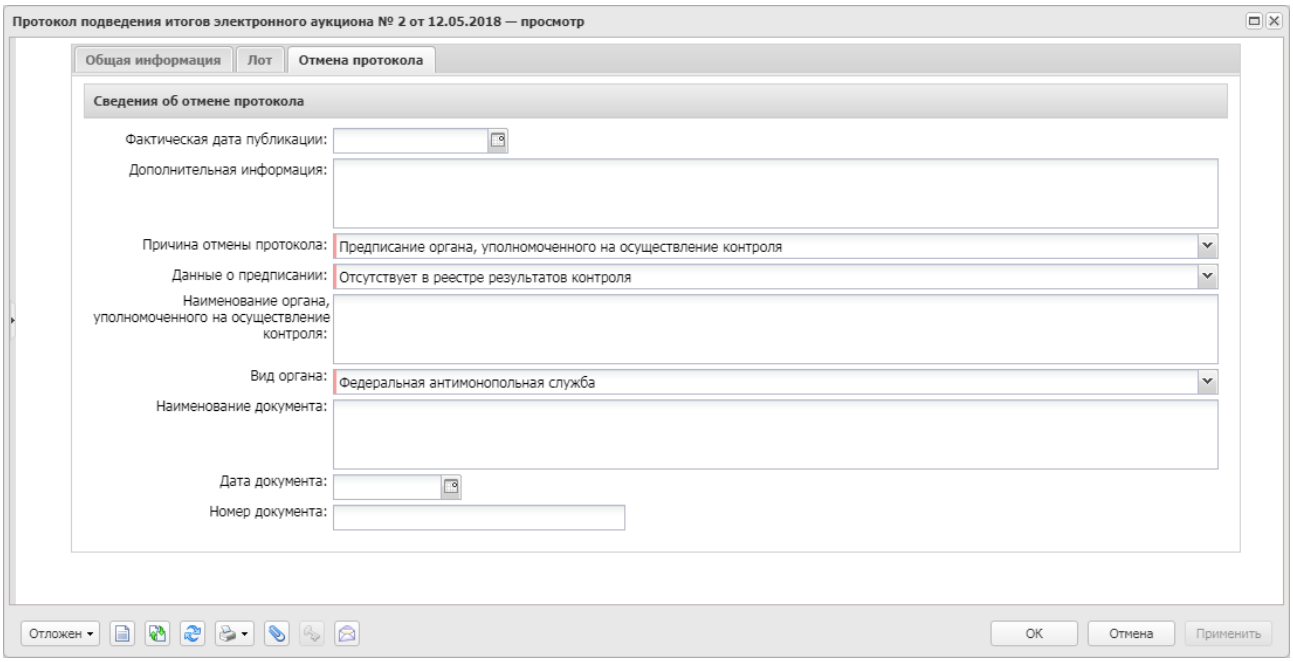

Рисунок 96 – Закладка «Отмена протокола»

На закладке заполняются следующие поля:

- **Фактическая дата публикации** – поле заполняется автоматически при загрузке решения из ЕИС. Недоступно для редактирования.
- **Дополнительная информация** – вводится дополнительная информация.
- **Краткое описание** – информации об отмене протокола, заполняется автоматически при загрузке протокола из ЕИС. Недоступно для редактирования.
- **Причина отмены протокола** – из раскрывающегося списка выбирается одно из значений:
  - *Решение судебного органа*;
  - *Предписание органа, уполномоченного на осуществление контроля.*

  Обязательно для заполнения.
- **Данные о предписании** – из раскрывающегося списка выбирается наличие или отсутствие предписания в реестре результатов контроля. Обязательно для заполнения.

Примечание. *Поле* ***Данные о предписании*** *отображается на форме, если в поле* ***Причина отмены протокола*** *выбрано значение* ***Предписание органа, уполномоченного на осуществление контроля****.*

- **Номер результата контроля** – вручную вводится номер результата контроля.
- **Номер предписания** – вручную вводится номер предписания.
- **Основание внесения изменений по предписанию** – вручную вводится основание внесения изменений.

Примечание. *Поля* ***Номер результата контроля****,* ***Номер предписания*** *и* ***Основание внесения изменений по предписанию*** *отображаются на форме, если в поле* ***Данные о предписании*** *выбрано значение* ***Есть в реестре результатов контроля****.*

- **Наименование органа, уполномоченного на осуществление контроля** – вручную вводится наименование органа, уполномоченного на осуществление контроля.
- **Вид органа** – из раскрывающегося списка выбирается вид органа, осуществляющего контроль.

Для выбора доступны следующие значения:

- *Федеральная антимонопольная служба*;
- *Федеральная служба по оборонному заказу*;
- *Орган исполнительной власти субъекта РФ*;
- *Орган местного самоуправления муниципального района, городского округа*.

Обязательно для заполнения.

- **Наименование документа** – вручную вводится наименование документа.
- **Номер документа** – вручную вводится номер документа.
- **Дата документа** – вручную вводится дата документа.

Примечание. *Поля* ***Наименование органа, уполномоченного на осуществление контроля****,* ***Вид органа****,* ***Наименование документа****,* ***Номер документа*** *и* ***Дата документа*** *отображаются на форме, если в поле* ***Данные о предписании*** *выбрано значение* ***Отсутствует в реестре результатов контроля****.*

- **Наименование судебного органа** – вручную вводится наименование судебного органа.

Примечание. *Поле* ***Наименование судебного органа*** *отображается на форме, если в поле* ***Причина отмены протокола*** *указано значение* ***Решение судебного органа****.*

3.5.1.4 Закладка «Пользовательские поля»

Закладка **Пользовательские поля** доступна на форме, если администратором системы для данного класса документа настроены дополнительные поля в справочнике *Пользовательские поля документов*. Перечень полей определяется при настройке справочника для каждого класса документа.

***Примечание**. Описание добавления полей на закладку приведено в документации «БАРМ.00003-45 32 01-2 Система «АЦК-Госзаказ»/«АЦК-Муниципальный заказ». Блок администрирования. Подсистема администрирования системы «АЦК-Госзаказ»/«АЦК-Муниципальный заказ». Классификаторы и справочники. Руководство администратора.*

Если для формируемого документа в справочнике пользовательских полей установлено значение по умолчанию, это значение указывается в формируемом документе. Если наследуемое поле заполнено и в справочнике, и в родительском документе, то значение поля наследуется из родительского документа.

3.5.2 Обработка ЭД «Протокол подведения итогов электронного аукциона)»

3.5.2.1 ЭД «Протокол подведения итогов электронного аукциона» на статусе «Удален»

Для ЭД «Протокол подведения итогов электронного аукциона» на статусе *«Удален»* доступно действие **Удалить**. При выполнении действия проверяется, существуют ли порожденные документы. Если такие документы найдены, система выводит сообщение об ошибке: *AZK-297.*

В результате успешного выполнения действия запись о документе удаляется из базы данных системы.

3.5.2.2 ЭД «Протокол подведения итогов электронного аукциона» на статусе «Отложен»/«Новый»

Для ЭД «Протокол подведения итогов электронного аукциона» на статусе *«Отложен»*/*«Новый»* доступны действия:

- **Запросить вторые части заявок** – при выполнении действия осуществляются контроли:
  - Если заявок меньше десяти, система выводит сообщение об ошибке *AZK*-3667.
  - Если существует пять или более заявок, у которых в поле **Результат рассмотрения** указано значение *Соответствует*, система выводит сообщение об ошибке *AZK*-3666.
  - Если заявок меньше пяти и в поле **Результат рассмотрения** указано значение, отличное от *Не указано*, проверяется признак **Все вторые части заявок получены** в ЭД «Решение о проведении торгов на ЭТП»:
    - Если признак включен, система выводит сообщение об ошибке *AZK*-3667.
    - Если признак выключен, проверяется признак **Отправлен запрос на предоставление всех вторых частей заявок** в ЭД «Решение о проведении торгов на ЭТП»:
      - Если признак включен, система выводит сообщение об ошибке *AZK-714.*
      - Если признак выключен, из родительского ЭД «Решение о проведении торгов на ЭТП» отправляется запрос на выбранную ЭТП на предоставление вторых частей заявок. В решении о размещении заказа автоматически включается признак **Отправлен запрос на предоставление всех вторых частей заявок**.

  Если в поле **Результат рассмотрения** выбрано значение *Не указано*, система выводит сообщение об ошибке *AZK-3611*.
- **На экспертизу** – при выполнении действия:
  - ЭД «Протокол подведения итогов электронного аукциона» переходит на статус *«Экспертиза заказчика».*
  - Проверяется значение в поле **Совместные торги** родительского ЭД «Решение о проведении торгов на ЭТП»:
    - если в поле указано значение, отлично от *Осуществляется совместное проведение торгов*, проверяется количество записей в списке *Заявки участников*:
      - если в списке более одной заявки, для заказчика родительского решения автоматически формируется связанный ЭД «Экспертное заключение» с типом *Заключение заказчика* и этапом процедуры *Рассмотрение 2-х частей* на статусе *«Отложен»*;
      - если в списке одна заявка, для заказчика родительского решения автоматически формируется связанный ЭД «Экспертное заключение» с типом *Заключение заказчика* и этапом процедуры *Рассмотрение единственной заявки* на статусе *«Отложен»*;
    - если в поле указано значение *Осуществляется совместное проведение торгов*, проверяется количество записей в списке *Заявки участников*:
      - если в списке более одной записи, для организации, указанной в поле **Координатор** родительского решения, автоматически формируется ЭД «Экспертное заключение» с

типом *Заключение заказчика* и этапом процедуры *Рассмотрение 1-х частей* на статусе *«Отложен»*;

- если в списке одна заявка, для организации, указанной в поле **Координатор** родительского решения, автоматически формируется ЭД «Экспертное заключение» с типом *Заключение заказчика* и этапом процедуры *Рассмотрение единственной заявки* на статусе *«Отложен»*;

Примечание. *Действие* ***На экспертизу*** *доступно при наличии лицензии* ***surgut****.*

- **Обработать** – при выполнении действия осуществляются контроли:
  - Если в группе полей **Общие сведения о протоколе** не заполнено поле **Дата подписания протокола**, система выводит сообщение об ошибке *AZK-3600.*

Примечание. *Контроль не выполняется для следующих ЭД:*

- *«Протокол рассмотрения заявок на участие в электронном аукционе (первых частей заявок)» с типом протокола* ***Проект протокола рассмотрения заявок на участие в электронном аукционе (первых частей заявок)****,* ***Проект протокола о признании электронного аукциона несостоявшимся****.*

- *«Протокол подведения итогов электронного аукциона» с типом протокола* ***Проект протокола подведения итогов электронного аукциона****,* ***Проект протокола рассмотрения единственной заявки на участие в электронном аукционе****,* ***Проект протокола рассмотрения единственного участника электронного аукциона****,* ***Проект протокола рассмотрения единственной заявки ЭАПД****,* ***Проект протокола подведения итогов ЭАПД****.*

- *«Протокол проведения электронного аукциона»*

- *«Протокол рассмотрения и оценки заявок в запросе котировок» с типом* ***Проект протокола о признании ЭЗК несостоявшимся*** *или* ***Проект протокола рассмотрения заявок на участие в ЭЗК****;*

- *«Протокол рассмотрения и оценки» с типом* ***Проект протокола о признании ЭОК (ЭОК-ОУ) несостоявшимся; Проект протокола рассмотрения первых частей заявок на участие в ЭОК (ЭОК-ОУ); Проект протокола рассмотрения вторых частей заявок на участие в ЭОК (ЭОК-ОУ); Проект протокола рассмотрения единственной заявки на участие в ЭОК (ЭОК-ОУ); Проект итогового протокола проведения ЭОК (ЭОК-ОУ); Проект протокола рассмотрения заявки единственного участника ЭОК; Проект протокола рассмотрения и оценки первых частей заявок на участие в ЭОК20; Проект протокола рассмотрения и оценки вторых частей заявок на участие в ЭОК20; Проект протокола подведения итогов ЭОК20.***
- *«Протокол рассмотрения заявок на участие в электронном аукционе (первых частей заявок)» с типом протокола* ***Проект Проект протокола рассмотрения заявок на участие в электронном аукционе (первых частей заявок), Проект протокола о признании электронного аукциона несостоявшимся.***
- *«Протокол подведения итогов определения поставщика ЭЗТ» с типом протокола* ***Проект протокола подведения итогов определения поставщика ЭЗТ.***

- Проверяется, что если у протокола есть родительский документ того же класса, то заполнены поля группы полей **Основание внесения изменений**:
  - **Краткое описание изменения**;
  - **Дата принятия решения**;
  - **Наименование судебного органа**;
  - **Номер результата контроля**;
  - **Наименование органа, уполномоченного на осуществление контроля**;
  - **Вид органа**;
  - **Наименование документа**;
  - **Дата документа**;
  - **Номер документа**.

  В противном случае система выводит сообщение об ошибке *AZK-3600.*

Примечание. *Контроль заполнения группы полей* ***Основание внесения изменений*** *не выполняется для ЭД «Протокол рассмотрения и оценки» с типом протокола* ***Проект протокола о признании ЭОК (ЭОК-ОУ) несостоявшимся; Проект протокола рассмотрения первых частей заявок на участие в ЭОК (ЭОК-ОУ); Проект протокола рассмотрения вторых частей заявок на участие в ЭОК (ЭОК-ОУ); Проект протокола рассмотрения единственной заявки на участие в ЭОК (ЭОК-ОУ); Проект итогового протокола проведения ЭОК (ЭОК-ОУ); Проект протокола рассмотрения заявки единственного участника ЭОК; Проект протокола рассмотрения и оценки первых частей заявок на участие в ЭОК20; Проект протокола рассмотрения и оценки вторых частей заявок на участие в ЭОК20; Проект протокола подведения итогов ЭОК20.***

Заполнение поля ***Краткое описание изменения*** *не контролируется для ЭД:*

- *«Протокол рассмотрения и оценки» с типом* ***Проект протокола о признании ЭОК (ЭОК-ОУ) несостоявшимся****,* ***Проект протокола рассмотрения первых частей заявок на участие в ЭОК (ЭОК-ОУ)****,* ***Проект протокола рассмотрения вторых частей заявок на участие в ЭОК (ЭОК-ОУ)****,* ***Проект протокола рассмотрения единственной заявки на участие в ЭОК (ЭОК-ОУ)****,* ***Проект итогового протокола проведения ЭОК (ЭОК-ОУ), Проект протокола рассмотрения заявки единственного участника ЭОК****,* ***Проект итогового протокола проведения ЭОКД.***
- *«Протокол проведения запроса предложений» с типом* ***Проект протокола о признании ЭЗП несостоявшимся*** *или* ***Проект протокола рассмотрения заявок на участие в ЭЗП****;*
- *«Итоговый протокол запроса предложений» с типом* ***Проект итогового протокола проведения ЭЗП****.*
- *«Протокол подведения итогов электронного аукциона» с типом протокола* ***Проект протокола рассмотрения единственной заявки ЭАПД, Проект протокола подведения итогов ЭАПД****.*
- *«Протокол рассмотрения заявок на участие в электронном аукционе (первых частей заявок)» с типом протокола* ***Проект Проект протокола рассмотрения заявок на участие в электронном аукционе (первых частей заявок)****,* ***Проект протокола о признании электронного аукциона несостоявшимся.***
- *«Протокол подведения итогов электронного аукциона» с типом протокола* ***Проект протокола подведения итогов электронного аукциона****,* ***Проект протокола рассмотрения единственной заявки на участие в электронном аукционе****,* ***Проект***

протокола рассмотрения единственного участника электронного аукциона, Проект протокола рассмотрения единственной заявки ЭАПД, Проект протокола подведения итогов ЭАПД.

*Контроль не выполняется для поля **Краткое описание изменений** у ЭД «Протокол подведения итогов определения поставщика ЭЗТ» с типом протокола **Проект протокола подведения итогов определения поставщика ЭЗТ**.*

- Если не заполнено поле **ИНН** поставщика, система выводит сообщение об ошибке *AZK-3600.*

Примечание. *Контроль заполнения поля **ИНН** не выполняется для следующих ЭД:*

- *«Протокол рассмотрения заявок на участие в электронном аукционе (первых частей заявок)» с типом протокола **Проект протокола рассмотрения заявок на участие в электронном аукционе (первых частей заявок)**, **Проект протокола о признании электронного аукциона несостоявшимся**.*
- *Протокол подведения итогов электронного аукциона» с типом протокола **Проект протокола подведения итогов электронного аукциона**, **Проект протокола рассмотрения единственной заявки на участие в электронном аукционе**, **Проект протокола рассмотрения единственного участника электронного аукциона, Проект протокола рассмотрения единственной заявки ЭАПД, Проект протокола подведения итогов ЭАПД.***
- *«Протокол подведения итогов определения поставщика ЭЗТ» с типом протокола **Проект протокола подведения итогов определения поставщика ЭЗТ**.*
- *«Протокол рассмотрения и оценки» с типом протокола **Проект протокола о признании ЭОК (ЭОК-ОУ) несостоявшимся; Проект протокола рассмотрения первых частей заявок на участие в ЭОК (ЭОК-ОУ); Проект протокола рассмотрения вторых частей заявок на участие в ЭОК (ЭОК-ОУ); Проект протокола рассмотрения единственной заявки на участие в ЭОК (ЭОК-ОУ); Проект итогового протокола проведения ЭОК (ЭОК-ОУ); Проект протокола рассмотрения заявки единственного участника ЭОК; Проект протокола рассмотрения и оценки первых частей заявок на участие в ЭОК20; Проект протокола рассмотрения и оценки вторых частей заявок на участие в ЭОК20; Проект протокола подведения итогов ЭОК20.***

- Проверяется, что если включен признак **Выгружать в ЕИС** или тип протоколов:

- *Проект протокола о признании ЭОК (ЭОК-ОУ)несостоявшимся;*
- *Проект протокола рассмотрения первых частей заявок на участие в ЭОК (ЭОК-ОУ);*
- *Проект протокола рассмотрения вторых частей заявок на участие в ЭОК (ЭОК-ОУ);*
- *Проект протокола рассмотрения единственной заявки на участие в ЭОК (ЭОК-ОУ);*
- *Проект итогового протокола проведения ЭОК (ЭОК-ОУ);*
- *Проект протокола рассмотрения заявки единственного участника ЭОК;*
- *Проект протокола рассмотрения и оценки первых частей заявок на участие в ЭОК20;*
- *Проект протокола рассмотрения и оценки вторых частей заявок на участие в ЭОК20;*
- *Проект протокола подведения итогов ЭОК20;*

то заполнено поле **Наименование комиссии**.

Если условие не выполняется, система выводит сообщение об ошибке: *AZK-3600.*

- Проверяется, что включен признак **Ввести информацию о голосовании** для каждой заявки в следующих типах проектов протоколов:
  - *Проект протокола рассмотрения и оценки первых частей заявок;*
  - *Проект протокола рассмотрения и оценки вторых частей заявок;*
  - *Проект протокола рассмотрения единственной заявки;*
  - *Проект протокола рассмотрения заявки единственного участника;*
  - *Проект протокола подведения итогов;*
  - *Проект протокола рассмотрения заявок;*
  - *Проект протокола рассмотрения и оценки заявок;*
  - *Проект протокола подведения итогов определения поставщика ЭЗТ.*

  Если условие не выполняется, система выводит сообщение об ошибке: *AZK*-3696.

***Примечание**. Для ЭД «Протокол подведения итогов электронного аукциона» контроль выполняется для заявок, у которых в поле **Результат рассмотрения** указано значение отличное от **Не указан**.*

- Проверяется, что заполнено поле **Наименование комиссии** в группе полей **Информация о комиссии**. В противном случае система выводит сообщение об ошибке *AZK-3600*.
- Если включен признак **Комиссия правомочна осуществлять свои функции в соответствии с Федеральным законом 44-ФЗ**, проверятся, что количество уникальных членов комиссии без признака **Отсутствовал** составляет не менее 50 процентов от общего числа уникальных членов комиссии. При непрохождении контроля система выводит игнорируемую ошибку (предупреждение) *AZK-3601.*

- Если включен параметр системы **Контролировать состав комиссии при формировании решения**, проверяется, что в составе комиссии присутствует председатель. В противном случае система выводит ошибку *AZK-1036*.
- Проверяется, что в составе комиссии отсутствующий член комиссии не указан как исполняющий обязанности председателя. В противном случае система выводит ошибку *AZK-3602*.
- Если в составе комиссии присутствуют одновременно председатель и исполняющий обязанности председателя, система выводит сообщение об ошибк: *AZK-3603.*
- Если включен признак **Выгружать в ЕИС** или протокол имеет один из следующих типов:
-
- *Проект протокола о признании ЭАПД несостоявшимся;*
- *Проект протокола рассмотрения единственной заявки ЭАПД;*
- *Проект протокола подведения итогов ЭАПД;*
  - ;
  - *Проект протокола подведения итогов определения поставщика (подрядчика, исполнителя) ЭА20;*
  - *Проект протокола подведения итогов определения поставщика ЭЗТ,*
  - *Проект протокола рассмотрения и оценки первых частей заявок на участие в ЭОК20,*
  - *Проект протокола рассмотрения и оценки вторых частей заявок на участие в ЭОК20,*
  - *Проект протокола подведения итогов ЭОК20,*
  - *Проект протокола рассмотрения и оценки вторых частей заявок на участие в ОКПД20,*
  - *Проект протокола подведения итогов ОКПД20*

  проверяется, что для всех членов комиссии в группе полей **Информация о комиссии** заполнено поле **Имя**. Если условие не выполняется, система выводит сообщение об ошибке *AZK-3604.*

Примечание. *Контроль не выполняется для ЭД «Протокол проведения электронного аукциона», «Протокол выписки из протокола проведения запроса предложений», «Протокол отказа от заключения контракта».*

Примечание. *Контроли 1036, 3601, 3602, 3603, 3604 не выполняются для ЭД «Протокол подведения итогов определения поставщика ЭЗТ».*

- Проверяется, что количество членов комиссии не меньше значения, указанного в параметре системы **Минимальное количество членов комиссии**. При непрохождении контроля система выводит ошибку: *AZK-1011.*
- Если для заявки участника включен параметр системы **Поставщик только из справочника**, проверяется, что участник выбран из справочника. Если условие не выполняется, система

выводит сообщение об ошибке *AZK-3605.*

Примечание. *Контроль не выполняется для ЭД «Протокол проведения запроса предложений» с типом* ***Проект протокола о признании ЭЗП несостоявшимся*** *или* ***Проект протокола рассмотрения заявок на участие в ЭЗП****, а также для ЭД «Итоговый протокол запроса предложений» с типом* ***Проект итогового протокола проведения ЭЗП****.*

- Если в группе полей **Информация об участнике** выключен признак **ИНН не предоставлен** и не заполнено поле **ИНН**, система выводит сообщение об ошибке *AZK-3600.*

Примечание. *Контроль не выполняется для ЭД «Протокол проведения запроса предложений» с типом* ***Проект протокола о признании ЭЗП несостоявшимся*** *или* ***Проект протокола рассмотрения заявок на участие в ЭЗП****, а также для ЭД «Итоговый протокол запроса предложений» с типом* ***Проект итогового протокола проведения ЭЗП****.*

Примечание. *Проверка не осуществляется, если для данной закупки ЭД «Заявка на участие в открытом аукционе в электронной форме» были получены с ЭТП.*

- Проверяется, что для заявок у которых в поле **Результат рассмотрения** выбрано значение, отличное от *Не указано*, для каждой строки списка *Соответствие требованиям извещения, документации* в поле **Соответствие** выбрано значение *Соответствует* или *Не соответствует*. В противном случае система выводит сообщение об ошибке *AZK-3607*.

- Проверяется, что для заявок, у которых в поле **Результат рассмотрения** выбрано значение, отличное от *Не указано*, для каждой строки списка *Сведения о наличии документов, информации в заявке участника* в поле **Наличие** выбрано значение *Соответствует*, *Не соответствует* или *Иное*. В противном случае система выводит сообщение об ошибке *AZK-3608*.

- Проверяется, что для заявок, у которых в поле **Результат рассмотрения** указано значение, отличное от *Не указано*, для всех записей группы полей **Наличие у участника преимуществ** в поле **Предоставляется** указано значение *Да* или *Нет*. В противном случае система выводит сообщение об ошибке *AZK-3624*.

- Если включен признак **Ввести информацию о голосовании**, проверяется, что в списке *Решение комиссии* для каждого члена комиссии выбран результат голосования, отличный от *Воздержался (не указано)*. В противном случае система выводит сообщение об ошибке *AZK-3610.*

- Проверяется, что в группе полей **Информация о допуске** в поле **Результат рассмотрения** указано значение, отличное от *Не указано*. В противном случае система выводит сообщение об ошибке *AZK-3611.*
- Если выполняется хотя бы одно из следующих условий:
  - в списке *Соответствие участника требованиям, ограничениям* или *Соответствие требованиям извещения, документации* хотя бы для одной записи указано значение *Не соответствует*;
  - в списке *Информация о наличии документов, информации в заявке участника* для записей с признаком **Наличие обязательно** в поле **Наличие** указано значение *Нет*,

  то проверяется, что в поле **Результат рассмотрения** указано значение *Отклонен/Не соответствует*. В противном случае система выводит сообщение об ошибке *AZK-3612.*
- Если протокол выгружается на ЭТП «РТС-тендер» и в поле **Результат рассмотрения** указано значение *Отклонен*, проверяется, что в списке *Причины отклонения* существует хотя бы одна выгружаемая в ЕИС запись, для которой установлено соответствие кода ЕИС и кода ЭТП (согласно группе параметров системы **Соответствие причин отклонения заявок признакам отклонения на ЭТП**), и у этой записи заполнено поле **Описание причины отклонения**. В противном случае система выводит сообщение об ошибке: *AZK-3674.*

***Примечание**. Проверка осуществляется для процедур, проходящих на ЭТП «РТС».*

***Примечание.** Контроль AZK-3674 не выполняется на форме для ЭД «Протокол подведения итогов электронного аукциона» с типом протокола **Протокол подведения итогов определения поставщика (подрядчика, исполнителя) ЭА20,** если в родительском решении указана ЭТП «РТС-Тендер».*

- Если протокол имеет тип *Проект протокола рассмотрения единственной заявки ЭАПД* или *Проект протокола подведения итогов ЭАПД* или *Проект протокола подведения итогов электронного аукциона* или *Проект протокола рассмотрения единственной заявки на участие в электронном аукционе* или *Проект протокола рассмотрения единственного участника электронного аукциона* и в родительском решении указана ЭТП «РТС-Тендер», проверяется, что если в поле **Результат рассмотрения** указано значение *Отклонен*, то в группе полей **Причины отклонения (ЭТП)** существует хотя бы одна запись. Если условие не выполняется, система выводит сообщение об ошибке: AZK-3692.
- Проверяется, что если на закладке **Лот** отсутствуют заявки участников, то включен признак **Закупка признана несостоявшейся**. В противном случае система выводит сообщение об ошибке *AZK-3619.*
- Проверяется, что если все заявки отклонены и поле **Результат рассмотрения** указано значение

Отклонен/*Не соответствует*, то включен признак **Закупка признана несостоявшейся**. В противном случае система выводит сообщение об ошибке *AZK-3620.*

- Проверяется, что если только для одной заявки указано значение, отличное от *ОтклоненНе соответствует*, то на закладке **Лот** включен признак **Закупка признана несостоявшейся**. В противном случае система выводит сообщение об ошибке *AZK-3621.*
- Проверяется, что для всех заявок со значением *Соответствует* в поле **Результат рассмотрения** указано значение в поле **Порядковый номер по результатам аукциона**. В противном случае система выводит сообщение об ошибке *AZK-3625.*
- Проверяется, что если у протокола есть родительский документ того же класса, то заполнены следующие поля закладки **Отмена протокола**:
  - **Краткое описание изменения**;
  - **Наименование судебного органа**;
  - **Номер результата контроля**;
  - **Наименование органа, уполномоченного на осуществление контроля**;
  - **Вид органа**;
  - **Наименование документа**;
  - **Дата документа**;
  - **Номер документа**.

  В противном случае система выводит сообщение об ошибке *AZK-3600.*
- Если в группе полей **Заявки участников** присутствует пять или менее заявок, проверяется, что для всех заявок в поле **Результат рассмотрения** выбрано значение, отличное от *Не указано*. В противном случае система выводит сообщение об ошибке: *AZK-3611.*

  Если в группе полей **Заявки участников** присутствует более пяти заявок и среди них есть пять заявок, у которых в поле **Результат рассмотрения** указано значение *Соответствует*, проверяется, что заявки рассмотрены последовательно без пропусков, т.е. для всех заявок, начиная с первой до пятой заявки в списке, со значением *Соответствует* в поле **Результат рассмотрения** указано значение *Соответствует* или *Не соответствует*. В противном случае система выводит сообщение об ошибке: *AZK-XXXX. (DOC): рассмотрение заявок должно быть проведено последовательно без пропусков заявок, начиная с первой*.

  Если в группе полей **Заявки участников** присутствует более пяти заявок и среди них нет пяти заявок, у которых в поле **Результат рассмотрения** указано значение *Соответствует*, проверяется значение в поле **Результат рассмотрения**:
  - Если выбрано значение, отличное от *Не указано* и таких заявок более десяти, проверяется, что в родительском ЭД «Решение о проведении торгов на ЭТП» включен признак **Все**

вторые части заявок получены. В противном случае система выводит сообщение об ошибке: *AZK-XXXX. (DOC): Необходимо запросить вторые части заявок*.

- Если выбрано значение *Не указано*, система выводит сообщение об ошибке: *AZK-XXXX. (DOC): рассмотрение заявок должно быть проведено полностью или до момента выявления пяти соответствующих заявок*.

- Если протокол имеет тип *Проект протокола рассмотрения заявок на участие в ЭЗК, Проект протокола о признании ЭЗК несостоявшимся, Проект протокола рассмотрения заявок на участие в электронном аукционе (первых частей заявок), Проект протокола о признании электронного аукциона несостоявшимся, Проект протокола подведения итогов электронного аукциона, Проект протокола рассмотрения единственной заявки на участие в электронном аукциона, Проект протокола рассмотрения единственного участника электронного аукциона, Проект протокола подведения итогов определения поставщика ЭЗТ,* проверяется наличие вложенного файла и его загрузка. Если условие не выполняется, система выводит сообщение об ошибке *AZK-765.*

Примечание. *Данный контроль применяется для документов с типом* ***Проект протокола рассмотрения единственного участника электронного аукциона****.*

После прохождения проверок, если ЭД «Протокол подведения итогов электронного аукциона»:

- Обрабатывается локально, он переходит на статус *«Обработка завершена»*. Если существует родительский протокол на статусе *«Внесение изменений»*, этот родительский протокол переходит на статус *«Архив»*. Связанные заявки, для которых в поле **Результат рассмотрения** указано значение:
  - *Отклонен* или *Не соответствует*, переходят на статус *«Отказан»*;
  - *Соответствует* – на статус *«Обработка завершена»*;
  - *Не указано* – на статус *«Не рассматривалась»*.

  Если в протоколе есть хотя бы одна заявка, у которой в поле **Результат рассмотрения** указано значение *Соответствует*, автоматически формируется ЭД «Контракт». Если для заявки участника, установлен признак ценового предложения на повышение (максимальной) цены контракта, то в ЭД «Контракт» устанавливается признак **Контракт на оказание финансовых услуг/Контракт с нулевой ценой**. Если признак не установлен, то в ЭД «Протокол подведения итогов электронного аукциона» на статусе *«Обработка завершена»* есть связанное родительское решение, в котором номер заявки участника совпадает с номером сформировавшегося контракта с признаком ценового предложения на повышение (максимальной) цены контракта с признаком **Контракт на оказание финансовых услуг/Контракт с нулевой ценой**.

Данные на закладке **Контрагент** контракта автоматически формируются на основе данных поставщика, у которого в поле **Порядковый номер по результатам аукциона** указано значение *1*. Если в протоколе включен признак **Закупка признана несостоявшейся**, в поле **Основание** на закладке **Документ-основание** в ЭД «Контракт» автоматически указывается значение *Статья 93, ч.1, п.25, Федерального закона №44-ФЗ от 05.04.2013. Протокол подведения итогов электронного аукциона №<Номер протокола> от <Дата подписания протокола>*. Если признак не установлен, указывается значение *Протокол подведения итогов электронного аукциона №<Номер протокола> от <Дата подписания протокола>*.

В родительском ЭД «Решение о проведении торгов на ЭТП» включается признак **Этап подведения итогов пройден**.

- Выгружается на ЭТП, проверяется состояние параметра параметра **Выгружать уведомление о начале контроля в СКИБ/выгружать сведения об объекте контроля в СКИБ перед выгрузкой в ЕИС**:
  - Если параметр включен, проверяется, что для бюджета документа указана настройка адреса в таблице маршрутизации для сайта СКИБ. В противном случае система выводит следующие сообщения об ошибке *AZK-616, AZK-617.*

    Если настройка адреса в таблице маршрутизации указана, документ переходит на статус *«Протокол отправлен на контроль»*. В поле **Контроль финансового органа** автоматически указывается значение *Отправлен на контроль*.
  - Если параметр выключен, осуществляется проверка кода ЭТП. Если указана:
    - Сбербанк-АСТ, РТС, НЭП (ММВБ), ЕЭТП, РАД, НЭП, то:
      - протокол выгружается на указанную ЭТП;
      - переходит на статус «*Отправлен на ЭТП*».

    Если протокол выгружается на ЭТП «Сбербанк-АСТ» и для заявки участника указана хотя бы одна причина отклонения, проверяется, что эта причина отклонения указана в параметрах системы **ЕЭТП, Сбербанк - Отклонен по ч.6.1 ст.66 44-ФЗ**, **ЕЭТП, Сбербанк - Отклонен по п.1 ч.4 ст.67 44-ФЗ**, **ЕЭТП, Сбербанк - Отклонен по п.2 ч.4 ст.67 44-ФЗ**. Если условие не выполняется, система выводит сообщение об ошибке: *AZK-0767.*
  - Если указана не локальная ЭТП проверяется, что:
    - контроль финансового органа должен осуществляться, то система выдает сообщение об ошибке *AZK-2956;*
    - контроль финансового органа осуществляться не должен, то проверяется код ЭТП:
      - Если указана «Сбербанк-АСТ», «РТС», «НЭП (ММВБ)», «ЕЭТП», «РАД», «НЭП», «ТЭК-Торг», «АГЗРТ», «ГПБ», документ переходит на статус «*Отправлен на ЭТП*».

- Если указана ЭТП «ГПБ» и тип протокола **Протокол о признании ЭАПД несостоявшимся**, документ переходит на статус «*Отправлен на ЭТП*».
- Если указана ЭТП «ЕЭТП» и в родительском решении существует связанный ЭД «Протокол рассмотрения заявок на участие в электронном аукционе (первых частей заявок)» на статусе «*Обработка завершена*» документ переходит на статус «*Отправлен на ЭТП*».
- Если указана ЭТП «РАД», «НЭП», «Сбербанк-АСТ», «ТЭК-Торг» протокол выгружается на указанную ЭТП для протоколов с типами *Проект протокола подведения итогов электронного аукциона*, *Проект протокола рассмотрения единственной заявки на участие в электронном аукционе*, *Проект протокола рассмотрения единственного участника электронного аукциона* и документ переходит на статус «*Отправлен на ЭТП*».
-

- **Удалить** – при выполнении действия ЭД «Протокол подведения итогов электронного аукциона» переходит на статус *«Удален»*. Если для документа существует родительский протокол на статусе *«Внесение изменений»*, этот родительский протокол переходит на статус *«Обработка завершена».*
  - Если тип протокола *Проект протокола рассмотрения заявок на участие в электронном аукционе (первых частей заявок)* или *Проект протокола о признании электронного аукциона несостоявшимся* и у родительского документа указана нелокальная ЭТП, ЭТП-44, ЭТП НЭП-44, Сбербанк-АСТ 44, ТЭК-Торг 44, АГЗРТ-44, то система выводит сообщение об ошибке *AZK-3697.*
  - Если ЭД «Протокол подведения итогов электронного аукциона» сформирован автоматически на основании информационного взаимодействия с ЭТП и тип протокола *Проект протокола о признании ЭАПД несостоявшимся*, *Проект протокола рассмотрения единственной заявки ЭАПД* или *Проект протокола подведения итогов ЭАПД*, система выводит сообщение об ошибке *AZK-3697.*
  - Если ЭД «Протокол рассмотрения и оценки заявок в запросе котировок» сформирован автоматически на основании информационного взаимодействия с ЭТП и тип протокола *Проект протокола рассмотрения заявок на участие в ЭЗК*, система выводит сообщение об ошибке *AZK-3697.*
  - Если ЭД «Протокол проведения запроса предложений» или ЭД «Итоговый протокол в запросе предложений» сформирован автоматически на основании информационного взаимодействия с ЭТП и тип протокола *Проект протокола рассмотрения заявок на участие в ЭЗП*, система выводит сообщение об ошибке *AZK-3697.*
  - Если ЭД «Протокол рассмотрения заявок на участие в электронном аукционе (первых частей заявок)» сформирован автоматически на основании информационного взаимодействия с ЭТП и

тип протокола *Проект протокола рассмотрения заявок на участие в электронном аукционе (первых частей заявок)* или *Проект протокола о признании электронного аукциона несостоявшимся*, система выводит сообщение об ошибке *AZK-3697.*

- Если ЭД «Протокол подведения электронного аукциона)» сформирован автоматически на основании информационного взаимодействия с ЭТП и тип протокола *Проект протокола подведения электронного аукциона, Проект протокола рассмотрения единственной заявки на участие в электронном аукционе, Проект протокола рассмотрения единственной заявки на участие в электронном аукционе*, *Проект протокола рассмотрения заявки единственного участника электронного аукциона* система выводит сообщение об ошибке *AZK-3697.*

3.5.2.3 ЭД «Протокол подведения итогов электронного аукциона» на статусе «Экспертиза заказчика»

Для ЭД «Протокол подведения итогов электронного аукциона» на статусе *«Экспертиза заказчика»* доступны следующие действия:

- **На экспертизу УО** – при выполнении действия проверяется наличие связанных ЭД «Экспертное заключение» с типом *Заключение заказчика* на статусах, отличных от *«Обработка завершена»* и *«Заключение аннулировано»*. Если такие документы найдены, система выводит сообщение об ошибке: *AZK-XXXX. (DOC): Существуют незавершенные экспертные заключения*.

  В результате успешного выполнения действия:

  - протокол переходит на статус *«Экспертиза УО»*;
  - проверяется количество записей в списке *Заявки участников*:

    если в списке более одной заявки, автоматически формируется связанный ЭД «Экспертное заключение» с типом *Заключение УО* и этапом процедуры *Рассмотрение 2-х частей* на статусе *«Отложен»* для организатора процедуры;

    если в списке одна заявка, автоматически формируется связанный ЭД «Экспертное заключение» с типом *Заключение УО* и этапом процедуры *Рассмотрение единственной заявки* на статусе *«Отложен»* для организатора процедуры.

- **Вернуть** – при выполнении действия:
  - Проверяется наличие связанных ЭД «Экспертное заключение» на статусе *«Обработка завершена»*. Если такие документы найдены, система выводит предупреждение: *Связанные экспертные заключения будут аннулированы*. Если пользователь подтверждает действие, связанные ЭД «Экспертное заключение» переходят на статус *«Заключение аннулировано»*.

- Связанные ЭД «Экспертное заключение», находящиеся на статусе *«Отложен»*, переходят на статус *«Удален»*.
- Проверяется наличие родительского протокола того же класса:
  - если такой документ не найден, протокол переходит на статус *«Отложен»*;
  - если документ найден, протокол переходит на статус *«Новый»*.

- **Сформировать экспертное заключение** – при выполнении действия осуществляются следующие проверки:
  - Проверяется, что у пользователя, выполняющего действие, указана организация, и в родительском решении эта организация указана на закладке **Заказчики** или в поле **Координатор**. Если условие не выполняется, система выводит сообщение об ошибке: *AZK-XXXX (DOC). Невозможно создать экспертное заключение. Организация пользователя не является заказчиком (координатором) процедуры*.
  - Проверяется наличие связанного ЭД «Экспертное заключение» с типом *Заключение заказчика* на статусе, отличном от *«Заключение аннулировано»*, у которого значение в поле **Организация, проводящая экспертизу** совпадает с организацией пользователя. Если такой документ найден, система выводит сообщение об ошибке: *AZK-XXXX (DOC). Для организации <Наименование организации> уже существует неаннулированное экспертное заключение*.

После прохождения проверок проверяется количество записей в списке *Заявки участников*:

- Если в списке более одной заявки, автоматически формируется ЭД «Экспертное заключение» с типом *Заключение заказчика* и этапом процедуры *Рассмотрение 2-х частей* на статусе *«Отложен»*. В поле **Организация, проводящая экспертизу** указывается организация пользователя, выполняющего действие. В группе полей **Исполнитель** указываются данные пользователя, выполняющего действие.
- Если в списке одна заявка, автоматически формируется ЭД «Экспертное заключение» с типом *Заключение заказчика* и этапом процедуры *Рассмотрение единственной заявки* на статусе *«Отложен»*. В поле **Организация, проводящая экспертизу** указывается организация пользователя, выполняющего действие. В группе полей **Исполнитель** указываются данные пользователя, выполняющего действие.

3.5.2.4 ЭД «Протокол подведения итогов электронного аукциона» на статусе «Экспертиза УО»

Для ЭД «Протокол подведения итогов электронного аукциона» на статусе *«Экспертиза УО»* доступны следующие действия:

- **Завершить экспертизу** – при выполнении действия проверяется наличие связанных ЭД

«Экспертное заключение» с типом *Заключение УО* на статусах, отличных от *«Обработка завершена»* и *«Заключение аннулировано»*. Если такие документы найдены, система выводит сообщение об ошибке: *AZK-XXXX. (DOC): Существуют незавершенные экспертные заключения.*

В результате успешного выполнения действия протокол переходит на статус *«Работа комиссии»*.

- **Вернуть** – при выполнении действия:
  - Проверяется наличие связанных ЭД «Экспертное заключение» с типом *Заключение УО* на статусе *«Обработка завершена»*. Если такие документы найдены, система выводит предупреждение: *Связанные экспертные заключения УО будут аннулированы*. Если пользователь подтверждает действие, связанные ЭД «Экспертное заключение» переходят на статус *«Заключение аннулировано»*.
  - Связанные ЭД «Экспертное заключение», находящиеся на статусе *«Отложен»*, переходят на статус *«Удален»*.
  - Протокол переходит на статус *«Экспертиза заказчика»*.
- **Отказать экспертное заключение заказчика** – при выполнении действия:
  - Открывается форма, в которой указывается причина отказа:

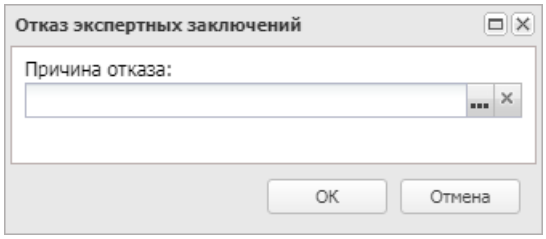

Рисунок 97 – Форма «Отказ экспертных заключений»

Для выбора причины отказа нажимается кнопка . В открывшемся справочнике *Причины отказа документов* выбирается нужное значение и нажимается кнопка **Выбрать**.

Примечание. *При включенном параметре системы* ***Причина отказа только из справочника*** *поле* ***Причина отказа*** *обязательно для заполнения и значение в поле выбирается из справочника. При выключенном параметре поле необязательно для заполнения, доступно указание значения вручную.*

  - При наличии связанных ЭД «Экспертное заключение» с типом *Заключение УО* на статусе *«Обработка завершена»* система выводит предупреждение: *Связанные экспертные заключения УО будут аннулированы*. Если пользователь подтверждает действие, связанные ЭД «Экспертное заключение» переходят на статус *«Заключение аннулировано»*.
  - Связанные ЭД «Экспертное заключение» с типом *Заключение заказчика*, находящиеся на

статусе *«Обработка завершена»*, переходят на статус *«Отложен»*. В поле **Примечание** переносится причина отказа, введенная в одноименном поле при выполнении действия.

- Протокол переходит на статус *«Экспертиза заказчика»*.

- **Сформировать экспертное заключение** – при выполнении действия осуществляются следующие проверки:
  - Проверяется, что у пользователя, выполняющего действие, указана организация, и в родительском решении эта организация указана в поле **Организатор**. Если условие не выполняется, система выводит сообщение об ошибке: *AZK-XXXX (DOC). Невозможно создать экспертное заключение. Организация пользователя не является организатором процедуры*.
  - Проверяется наличие связанного ЭД «Экспертное заключение» с типом *Заключение УО* на статусе, отличном от *«Заключение аннулировано»*, у которого значение в поле **Организация, проводящая экспертизу** совпадает с организацией пользователя. Если такой документ найден, система выводит сообщение об ошибке: *AZK-XXXX (DOC). Для организации <Наименование организации> уже существует неаннулированное экспертное заключение*.

После прохождения проверок проверяется количество записей в списке *Заявки участников*:

- Если в списке более одной заявки, автоматически формируется ЭД «Экспертное заключение» с типом *Заключение УО* и этапом процедуры *Рассмотрение 2-х частей* на статусе *«Отложен»*. В поле **Организация, проводящая экспертизу** указывается значение поля **Организатор** родительского ЭД «Решение о проведении торгов на ЭТП». В группе полей **Исполнитель** указываются данные пользователя, выполняющего действие.
- Если в списке одна заявка, автоматически формируется ЭД «Экспертное заключение» с типом *Заключение УО* и этапом процедуры *Рассмотрение единственной заявки* на статусе *«Отложен»*. В поле **Организация, проводящая экспертизу** указывается значение поля **Организатор** родительского ЭД «Решение о проведении торгов на ЭТП». В группе полей **Исполнитель** указываются данные пользователя, выполняющего действие.

3.5.2.5 ЭД «Протокол подведения итогов электронного аукциона» на статусе «Работа комиссии»

Для ЭД «Протокол подведения итогов электронного аукциона» на статусе *«Работа комиссии»* доступны следующие действия:

- **Вернуть** – при выполнении действия протокол переходит на статус *«Экспертиза УО»*.
- **Обработать** – при выполнении действия осуществляются следующие проверки:
  - Если в группе полей **Общие сведения о протоколе** не заполнено поле **Дата подписания протокола**, система выводит сообщение об ошибке *AZK-3600.*

Примечание. *Контроль не выполняется для следующих ЭД:*

- *«Протокол рассмотрения заявок на участие в электронном аукционе (первых частей заявок)» с типом протокола* ***Проект протокола рассмотрения заявок на участие в электронном аукционе (первых частей заявок)****,* ***Проект протокола о признании электронного аукциона несостоявшимся****.*

- *«Протокол подведения итогов электронного аукциона» с типом протокола* ***Проект протокола подведения итогов электронного аукциона****,* ***Проект протокола рассмотрения единственной заявки на участие в электронном аукционе****,* ***Проект протокола рассмотрения единственного участника электронного аукциона****,* ***Проект протокола рассмотрения единственной заявки ЭАПД****,* ***Проект протокола подведения итогов ЭАПД****.*

- *«Протокол проведения электронного аукциона»*

- *«Протокол рассмотрения и оценки заявок в запросе котировок» с типом* ***Проект протокола о признании ЭЗК несостоявшимся*** *или* ***Проект протокола рассмотрения заявок на участие в ЭЗК****;*

- *«Протокол рассмотрения и оценки» с типом* ***Проект протокола о признании ЭОК (ЭОК-ОУ) несостоявшимся; Проект протокола рассмотрения первых частей заявок на участие в ЭОК (ЭОК-ОУ); Проект протокола рассмотрения вторых частей заявок на участие в ЭОК (ЭОК-ОУ); Проект протокола рассмотрения единственной заявки на участие в ЭОК (ЭОК-ОУ); Проект итогового протокола проведения ЭОК (ЭОК-ОУ); Проект протокола рассмотрения заявки единственного участника ЭОК; Проект протокола рассмотрения и оценки первых частей заявок на участие в ЭОК20; Проект протокола рассмотрения и оценки вторых частей заявок на участие в ЭОК20; Проект протокола подведения итогов ЭОК20.***
- *«Протокол рассмотрения заявок на участие в электронном аукционе (первых частей заявок)» с типом протокола* ***Проект Проект протокола рассмотрения заявок на участие в электронном аукционе (первых частей заявок)****,* ***Проект протокола о признании электронного аукциона несостоявшимся****.*
- *«Протокол подведения итогов определения поставщика ЭЗТ» с типом протокола* ***Проект протокола подведения итогов определения поставщика ЭЗТ****.*

  - Проверяется, что если у протокола есть родительский документ того же класса, то заполнены

поля группы полей **Основание внесения изменений**:

- **Краткое описание изменения**;
- **Дата принятия решения**;
- **Наименование судебного органа**;
- **Номер результата контроля**;
- **Наименование органа, уполномоченного на осуществление контроля**;
- **Вид органа**;
- **Наименование документа**;
- **Дата документа**;
- **Номер документа**.

В противном случае система выводит сообщение об ошибке *AZK-3600.*

Примечание. *Контроль заполнения группы полей* ***Основание внесения изменений*** *не выполняется для ЭД «Протокол рассмотрения и оценки» с типом протокола* ***Проект протокола о признании ЭОК (ЭОК-ОУ) несостоявшимся; Проект протокола рассмотрения первых частей заявок на участие в ЭОК (ЭОК-ОУ); Проект протокола рассмотрения вторых частей заявок на участие в ЭОК (ЭОК-ОУ); Проект протокола рассмотрения единственной заявки на участие в ЭОК (ЭОК-ОУ); Проект итогового протокола проведения ЭОК (ЭОК-ОУ); Проект протокола рассмотрения заявки единственного участника ЭОК; Проект протокола рассмотрения и оценки первых частей заявок на участие в ЭОК20; Проект протокола рассмотрения и оценки вторых частей заявок на участие в ЭОК20; Проект протокола подведения итогов ЭОК20.***

Заполнение поля ***Краткое описание изменения*** *не контролируется для ЭД:*

- *«Протокол рассмотрения и оценки» с типом* ***Проект протокола о признании ЭОК (ЭОК-ОУ) несостоявшимся****,* ***Проект протокола рассмотрения первых частей заявок на участие в ЭОК (ЭОК-ОУ)****,* ***Проект протокола рассмотрения вторых частей заявок на участие в ЭОК (ЭОК-ОУ)****,* ***Проект протокола рассмотрения единственной заявки на участие в ЭОК (ЭОК-ОУ)****,* ***Проект итогового протокола проведения ЭОК (ЭОК-ОУ), Проект протокола рассмотрения заявки единственного участника ЭОК****,* ***Проект итогового протокола проведения ЭОКД.***
- *«Протокол проведения запроса предложений» с типом* ***Проект протокола о признании ЭЗП несостоявшимся*** *или* ***Проект протокола рассмотрения заявок на участие в ЭЗП****;*
- *«Итоговый протокол запроса предложений» с типом* ***Проект итогового протокола проведения ЭЗП****.*
- *«Протокол подведения итогов электронного аукциона» с типом протокола* ***Проект протокола рассмотрения единственной заявки ЭАПД, Проект протокола подведения итогов ЭАПД****.*
- *«Протокол рассмотрения заявок на участие в электронном аукционе (первых частей заявок)» с типом протокола* ***Проект Проект протокола рассмотрения заявок на участие в электронном аукционе (первых частей заявок)****,* ***Проект протокола о признании электронного аукциона несостоявшимся.***
- *«Протокол подведения итогов электронного аукциона» с типом протокола* ***Проект протокола подведения итогов электронного аукциона****,* ***Проект протокола рассмотрения единственной заявки на участие в электронном аукционе****,* ***Проект***

протокола рассмотрения единственного участника электронного аукциона, Проект протокола рассмотрения единственной заявки ЭАПД, Проект протокола подведения итогов ЭАПД.

*Контроль не выполняется для поля **Краткое описание изменений** у ЭД «Протокол подведения итогов определения поставщика ЭЗТ» с типом протокола **Проект протокола подведения итогов определения поставщика ЭЗТ**.*

- Если не заполнено поле **ИНН** поставщика, система выводит сообщение об ошибке *AZK-3600.*

Примечание. *Контроль заполнения поля **ИНН** не выполняется для следующих ЭД:*

- *«Протокол рассмотрения заявок на участие в электронном аукционе (первых частей заявок)» с типом протокола **Проект протокола рассмотрения заявок на участие в электронном аукционе (первых частей заявок)**, **Проект протокола о признании электронного аукциона несостоявшимся**.*
- *Протокол подведения итогов электронного аукциона» с типом протокола **Проект протокола подведения итогов электронного аукциона**, **Проект протокола рассмотрения единственной заявки на участие в электронном аукционе**, **Проект протокола рассмотрения единственного участника электронного аукциона, Проект протокола рассмотрения единственной заявки ЭАПД, Проект протокола подведения итогов ЭАПД.***
- *«Протокол подведения итогов определения поставщика ЭЗТ» с типом протокола **Проект протокола подведения итогов определения поставщика ЭЗТ**.*
- *«Протокол рассмотрения и оценки» с типом протокола **Проект протокола о признании ЭОК (ЭОК-ОУ) несостоявшимся; Проект протокола рассмотрения первых частей заявок на участие в ЭОК (ЭОК-ОУ); Проект протокола рассмотрения вторых частей заявок на участие в ЭОК (ЭОК-ОУ); Проект протокола рассмотрения единственной заявки на участие в ЭОК (ЭОК-ОУ); Проект итогового протокола проведения ЭОК (ЭОК-ОУ); Проект протокола рассмотрения заявки единственного участника ЭОК; Проект протокола рассмотрения и оценки первых частей заявок на участие в ЭОК20; Проект протокола рассмотрения и оценки вторых частей заявок на участие в ЭОК20; Проект протокола подведения итогов ЭОК20.***

- Проверяется, что если включен признак **Выгружать в ЕИС** или тип протоколов:

- *Проект протокола о признании ЭОК (ЭОК-ОУ)несостоявшимся;*
- *Проект протокола рассмотрения первых частей заявок на участие в ЭОК (ЭОК-ОУ);*
- *Проект протокола рассмотрения вторых частей заявок на участие в ЭОК (ЭОК-ОУ);*
- *Проект протокола рассмотрения единственной заявки на участие в ЭОК (ЭОК-ОУ);*
- *Проект итогового протокола проведения ЭОК (ЭОК-ОУ);*
- *Проект протокола рассмотрения заявки единственного участника ЭОК;*
- *Проект протокола рассмотрения и оценки первых частей заявок на участие в ЭОК20;*
- *Проект протокола рассмотрения и оценки вторых частей заявок на участие в ЭОК20;*
- *Проект протокола подведения итогов ЭОК20;*

то заполнено поле **Наименование комиссии**.

Если условие не выполняется, система выводит сообщение об ошибке: *AZK-3600.*

- Проверяется, что заполнено поле **Наименование комиссии** в группе полей **Информация о комиссии**. В противном случае система выводит сообщение об ошибке: *AZK-3600.*
- Если включен признак **Комиссия правомочна осуществлять свои функции в соответствии с Федеральным законом 44-ФЗ**, проверятся, что количество уникальных членов комиссии без признака **Отсутствовал** составляет не менее 50 процентов от общего числа уникальных членов комиссии. При непрохождении контроля система выводит игнорируемую ошибку (предупреждение) *AZK-3601.*
- Если включен параметр системы **Контролировать состав комиссии при формировании решения**, проверяется, что в составе комиссии присутствует председатель. В противном случае система выводит ошибку *AZK-1036*.
- Проверяется, что в составе комиссии отсутствующий член комиссии не указан как исполняющий обязанности председателя. В противном случае система выводит ошибку *AZK-3602*.
- Если в составе комиссии присутствуют одновременно председатель и исполняющий обязанности председателя, система выводит сообщение об ошибк: *AZK-3603.*
- Если включен признак **Выгружать в ЕИС** или протокол имеет один из следующих типов:
-
- *Проект протокола о признании ЭАПД несостоявшимся;*
- *Проект протокола рассмотрения единственной заявки ЭАПД;*
- *Проект протокола подведения итогов ЭАПД;*
  - ;
  - *Проект протокола подведения итогов определения поставщика (подрядчика, исполнителя) ЭА20;*

- *Проект протокола подведения итогов определения поставщика ЭЗТ,*
- *Проект протокола рассмотрения и оценки первых частей заявок на участие в ЭОК20,*
- *Проект протокола рассмотрения и оценки вторых частей заявок на участие в ЭОК20,*
- *Проект протокола подведения итогов ЭОК20,*
- *Проект протокола рассмотрения и оценки вторых частей заявок на участие в ОКПД20,*
- *Проект протокола подведения итогов ОКПД20*

проверяется, что для всех членов комиссии в группе полей **Информация о комиссии** заполнено поле **Имя**. Если условие не выполняется, система выводит сообщение об ошибке *AZK-3604*.

Примечание. *Контроль не выполняется для ЭД «Протокол проведения электронного аукциона», «Протокол выписки из протокола проведения запроса предложений», «Протокол отказа от заключения контракта».*

Примечание. *Контроли 1036, 3601, 3602, 3603, 3604 не выполняются для ЭД «Протокол подведения итогов определения поставщика ЭЗТ».*

- Проверяется, что количество членов комиссии не меньше значения, указанного в параметре системы **Минимальное количество членов комиссии**. При непрохождении контроля система выводит ошибку: *AZK-1011*.
- Если для вида заявки включен параметр системы **Поставщик только из справочника**, проверяется, что участник выбран из справочника. В противном случае система выводит ошибку: *AZK-3605*.

- Проверяется, что для заявок у которых в поле **Результат рассмотрения** выбрано значение, отличное от *Не указано*, для каждой строки списка *Соответствие требованиям извещения, документации* в поле **Соответствие** выбрано значение *Соответствует* или *Не соответствует*. В противном случае система выводит сообщение об ошибке *AZK-3607*.

- Проверяется, что для заявок, у которых в поле **Результат рассмотрения** выбрано значение, отличное от *Не указано*, для каждой строки списка *Сведения о наличии документов, информации в заявке участника* в поле **Наличие** выбрано значение *Соответствует*, *Не соответствует* или *Иное*. В противном случае система выводит сообщение об ошибке *AZK-3608*.
- Проверяется, что для заявок, у которых в поле **Результат рассмотрения** указано значение, отличное от *Не указано*, для всех записей группы полей **Наличие у участника преимуществ** в поле **Предоставляется** указано значение *Да* или *Нет*. В противном случае система выводит сообщение об ошибке *AZK-3624*.

- Если включен признак **Ввести информацию о голосовании**, проверяется, что в списке *Решение*

комиссии для каждого члена комиссии выбран результат голосования, отличный от *Воздержался (не указано)*. В противном случае система выводит сообщение об ошибке *AZK-3610.*

- Проверяется, что в группе полей **Информация о допуске** в поле **Результат рассмотрения** указано значение, отличное от *Не указано*. В противном случае система выводит сообщение об ошибке *AZK-3611.*
- Если выполняется хотя бы одно из следующих условий:
  - в списке *Соответствие участника требованиям, ограничениям* или *Соответствие требованиям извещения, документации* хотя бы для одной записи указано значение *Не соответствует*;
  - в списке *Информация о наличии документов, информации в заявке участника* для записей с признаком **Наличие обязательно** в поле **Наличие** указано значение *Нет*,

  то проверяется, что в поле **Результат рассмотрения** указано значение *Отклонен/Не соответствует*. В противном случае система выводит сообщение об ошибке *AZK-3612.*
- Если в поле **Результат рассмотрения** указано значение *Отклонен*, проверяется, что в списке *Причины отклонения* существует хотя бы одна выгружаемая в ЕИС запись, для которой установлено соответствие кода ЕИС и кода ЭТП (согласно группе параметров системы **Соответствие причин отклонения заявок признакам отклонения на ЭТП**), и у этой записи заполнено поле **Описание причины отклонения**. В противном случае система выводит сообщение об ошибке: *AZK-3613.*

***Примечание**. Проверка осуществляется для процедур, проходящих на ЭТП «РТС».*

- Проверяется, что если на закладке **Лот** отсутствуют заявки участников, то включен признак **Закупка признана несостоявшейся**. В противном случае система выводит сообщение об ошибке *AZK-3619.*
- Проверяется, что если все заявки отклонены и поле **Результат рассмотрения** указано значение *Отклонен/Не соответствует*, то включен признак **Закупка признана несостоявшейся**. В противном случае система выводит сообщение об ошибке *AZK-3620.*
- Проверяется, что если только для одной заявки указано значение, отличное от *ОтклоненНе соответствует*, то на закладке **Лот** включен признак **Закупка признана несостоявшейся**. В противном случае система выводит сообщение об ошибке *AZK-3621.*
- Проверяется, что при наличии более одной заявки со значением, отличным от *Отклонен/Не соответствует*, признак **Закупка признана несостоявшейся** выключен. В противном случае система выводит сообщение об ошибке *AZK-3669.*

Примечание. *Для ЭД «Протокол подведения итогов электронного аукциона» контроль AZK-3669 не выполняется. Для ЭД «Протокол подведения итогов определения поставщика ЭЗТ» AZK-3621 не выполняется.*

- Проверяется, что для всех заявок со значением *Соответствует* в поле **Результат рассмотрения** указано значение в поле **Порядковый номер по результатам аукциона**. В противном случае система выводит сообщение об ошибке: *AZK-3625.*
- Проверяется, что если у протокола есть родительский документ того же класса, то заполнены следующие поля закладки **Отмена протокола**:
  - **Краткое описание изменения**;
  - **Наименование судебного органа**;
  - **Номер результата контроля**;
  - **Наименование органа, уполномоченного на осуществление контроля**;
  - **Вид органа**;
  - **Наименование документа**;
  - **Дата документа**;
  - **Номер документа**.

  В противном случае система выводит сообщение об ошибке: *AZK-3600.*
- Если в группе полей **Заявки участников** присутствует пять или менее заявок, проверяется, что для всех заявок в поле **Результат рассмотрения** выбрано значение, отличное от *Не указано*. В противном случае система выводит сообщение об ошибке: *AZK-3611.*

  Если в группе полей **Заявки участников** присутствует более пяти заявок и среди них есть пять заявок, у которых в поле **Результат рассмотрения** указано значение *Соответствует*, проверяется, что заявки рассмотрены последовательно без пропусков, т.е. для всех заявок, начиная с первой до пятой заявки в списке, со значением *Соответствует* в поле **Результат рассмотрения** указано значение *Соответствует* или *Не соответствует*. В противном случае система выводит сообщение об ошибке: *AZK-XXXX. (DOC): рассмотрение заявок должно быть проведено последовательно без пропусков заявок, начиная с первой*.

  Если в группе полей **Заявки участников** присутствует более пяти заявок и среди них нет пяти заявок, у которых в поле **Результат рассмотрения** указано значение *Соответствует*, проверяется значение в поле **Результат рассмотрения**:
  - Если выбрано значение, отличное от *Не указано* и таких заявок более десяти, проверяется, что в родительском ЭД «Решение о проведении торгов на ЭТП» включен признак **Все вторые части заявок получены**. В противном случае система выводит сообщение об ошибке: *AZK-XXXX. (DOC): Необходимо запросить вторые части заявок*.

- Если выбрано значение *Не указано*, система выводит сообщение об ошибке: *AZK-XXXX. (DOC): рассмотрение заявок должно быть проведено полностью или до момента выявления пяти соответствующих заявок*.

После прохождения проверок, если ЭД «Протокол подведения итогов электронного аукциона»:

- Обрабатывается локально:
  - Протокол переходит на статус *«Обработка завершена»*.
  - Если существует родительский протокол на статусе *«Внесение изменений»*, этот родительский протокол переходит на статус *«Архив»*.
  - Связанные заявки, для которых в поле **Результат рассмотрения** указано значение:
    - *Отклонен* или *Не соответствует*, переходят на статус *«Отказан»*;
    - *Соответствует* – на статус *«Обработка завершена»*;
    - *Не указано* – на статус *«Не рассматривалась»*.
  - В родительском ЭД «Решение о проведении торгов на ЭТП» включается признак **Этап подведения итогов пройден**.
  - Если в протоколе есть хотя бы одна заявка, у которой в поле **Результат рассмотрения** указано значение *Соответствует*, автоматически формируется ЭД «Контракт». Проверяется состояние признака **Предложение на повышение цены контракта** в заявке участника с которым формируется контракт. Если признак:
    - включен, в ЭД «Контракт» включается признак **Контракт на оказание финансовых услуг/Контракт с нулевой ценой**;
    - выключен, осуществляется поиск связанного с решением ЭД «Протокол проведения электронного аукциона» на статусе *«Обработка завершена»*. В найденном протоколе проверяется наличие заявки с номером, совпадающим с номером участника, с которым формируется контракт. Если для найденной заявки включен признак **Предложение на повышение цены контракта**, в ЭД «Контракт» автоматически включается признак **Контракт на оказание финансовых услуг/Контракт с нулевой ценой**.
- Выгружается на ЭТП, проверяется состояние параметра параметра **Выгружать уведомление о начале контроля в СКИБ/выгружать сведения об объекте контроля в СКИБ перед выгрузкой в ЕИС**:
  - Если параметр включен, проверяется, что для бюджета документа указана настройка адреса в таблице маршрутизации для сайта СКИБ. В противном случае система выводит следующие сообщения об ошибке: *AZK-616, AZK-617.*

Если настройка адреса в таблице маршрутизации указана, документ переходит на статус *«Протокол отправлен на контроль»*. В поле **Контроль финансового органа** автоматически указывается значение *Отправлен на контроль*.

- Если параметр выключен, ЭД «Протокол подведения итогов электронного аукциона» выгружается на указанную ЭТП и переходит на статус *«Отправлен на ЭТП»*.

3.5.2.6 ЭД «Протокол подведения итогов электронного аукциона» на статусе «Протокол отправлен на контроль»

При получении сообщения из СКИБ об успешном прохождении контроля ЭД «Протокол подведения итогов электронного аукциона» выгружается на ЭТП. Протокол переходит на статус *«Отправлен на ЭТП»*.

Если протокол выгружается на ЭТП «Сбербанк-АСТ» и для заявки участника указана хотя бы одна причина отклонения, проверяется, что эта причина отклонения указана в параметрах системы **ЕЭТП, Сбербанк - Отклонен по ч.6.1 ст.66 44-ФЗ**, **ЕЭТП, Сбербанк - Отклонен по п.1 ч.4 ст.67 44-ФЗ**, **ЕЭТП, Сбербанк - Отклонен по п.2 ч.4 ст.67 44-ФЗ**. Если условие не выполняется, система выводит сообщение об ошибке: *AZK-0767.*

Если указана ЭТП «ЕЭТП» и в родительском решении существует связанный ЭД «Протокол рассмотрения заявок на участие в электронном аукционе (первых частей заявок)» на статусе *«Обработка завершена»* документ переходит на статус *«Загружен на ЭТП»*.

При получении сообщения из СКИБ о непрохождении контроля ЭД «Протокол подведения итогов электронного аукциона» переходит на статус *«Контроль протокола не пройден»*.

3.5.2.7 ЭД «Протокол подведения итогов электронного аукциона» на статусе «Контроль протокола не пройден»

Для ЭД «Протокол подведения итогов электронного аукциона» на статусе *«Контроль протокола не пройден»* доступны следующие действия:

- **Вернуть** – при выполнении действия проверяется наличие порожденного протокола на любом статусе, кроме *«Удален»*. Если такой документ найден, система выводит сообщение об ошибке: *AZK-1207.*

В результате успешного выполнения действия:

- если заявки участников проходили этап экспертизы, протокол переходит на статус *«Работа комиссии»*;
- если экспертиза не проводилась, протокол переходит на статус *«Отложен»*/*«Новый»*; сведения об отправленных на ЭТП вложениях удаляются.

Примечание. *Экспертиза заявок участников проводится при наличии лицензии* ***surgut****.*

- **Создать новый** – при выполнении действия проверяется наличие порожденного протокола на любом статусе, кроме *«Удален»*. Если такой документ найден, система выводит сообщение об ошибке: *AZK-1207*. Если документ не найден, автоматически формируется порожденный ЭД «Протокол подведения итогов электронного аукциона» на статусе *«Новый»*.

3.5.2.8 ЭД «Протокол подведения итогов электронного аукциона» на статусе «Отправлен на ЭТП»

После отправки ЭД «Протокол подведения итогов электронного аукциона» на ЭТП проверяется класс ЭТП. Если в качестве ЭТП указана:

- «Сбербанк-АСТ»:
  - ЭД «Протокол подведения итогов электронного аукциона» переходит на статус *«Загружен на ЭТП»*;
  - если существует родительский протокол на статусе *«Внесение изменений»*, он переходит на статус *«Архив»*;
  - связанные заявки, для которых в поле **Результат рассмотрения** указано значение:
    - *Отклонен* или *Не соответствует*, переходят на статус *«Отказан»*;
    - *Соответствует* – на статус *«Обработка завершена»*;
    - *Не указано* – на статус *«Не рассматривалась»*;
  - если в протоколе есть хотя бы одна заявка, у которой в поле **Результат рассмотрения** указано значение *Соответствует*, автоматически формируется ЭД «Контракт»;
  - в родительском ЭД «Решение о проведении торгов на ЭТП» включается признак **Этап подведения итогов пройден**;

- протокол заполняется данными, полученными с ЭТП;
- в поле **Дата публикации протокола** указывается текущая дата сервера.

- отличная от «Сбербанк-АСТ», ЭД «Протокол подведения итогов электронного аукциона» переходит на статус *«Загружен на ЭТП»*.

Если при загрузке протокола возникла ошибка, документ переходит на статус *«Ошибка импорта на ЭТП»*. Сообщение об ошибке импорта отображается в поле **Комментарии**.

3.5.2.9 ЭД «Протокол подведения итогов электронного аукциона» на статусе «Ошибка импорта на ЭТП»

Для ЭД «Протокол подведения итогов электронного аукциона» на статусе *«Ошибка импорта в ЕИС»* доступны следующие действия:

- **Отправить повторно** – при выполнении действия протокол выгружается на указанную ЭТП и переходит на статус *«Отправлен на ЭТП»*. При выполнении действия осуществляются проверки:
  - Если протокол выгружается на ЭТП «Сбербанк-АСТ» и для заявки участника указана хотя бы одна причина отклонения, проверяется, что эта причина отклонения указана в параметрах системы **ЕЭТП, Сбербанк - Отклонен по ч.6.1 ст.66 44-ФЗ**, **ЕЭТП, Сбербанк - Отклонен по п.1 ч.4 ст.67 44-ФЗ**, **ЕЭТП, Сбербанк - Отклонен по п.2 ч.4 ст.67 44-ФЗ**. Если условие не выполняется, система выводит сообщение об ошибке: *AZK-0767.*
  - Осуществляется проверка кода ЭТП. Если указана:
    - Сбербанк-АСТ, РТС, НЭП (ММВБ), ЕЭТП, РАД, НЭП, АГЗРТ, ГПБ, ТЭК-Торг ,то:
      - протокол выгружается на указанную ЭТП;
      - выводится всплывающая подсказка;
      - переходит на статус «*Отправлен на ЭТП*».
    - Если указана ЭТП «ЕЭТП» и в родительском решении существует связанный ЭД «Протокол рассмотрения заявок на участие в электронном аукционе (первых частей заявок)» на статусе «*Обработка завершена*» документ переходит на статус «*Отправлен на ЭТП*».
    - Если указана ЭТП «РАД», «НЭП», «Сбербанк-АСТ», «ТЭК-Торг» протокол выгружается на указанную ЭТП для протоколов с типами *Проект протокола подведения итогов электронного аукциона*, *Проект протокола рассмотрения единственной заявки на участие в электронном аукционе*, *Проект протокола рассмотрения единственного*

участника электронного аукциона в соответствии с форматами и документ переходит на статус «*Отправлен на ЭТП*».

- **Вернуть** – при выполнении действия:
  - если заявки участников проходили этап экспертизы, протокол переходит на статус *«Работа комиссии»*;
  - если экспертиза не проводилась, протокол переходит на статус *«Отложен»*/*«Новый»*; сведения об отправленных на ЭТП вложениях удаляются.

Примечание. *Экспертиза заявок участников проводится при наличии лицензии* ***surgut****.*

3.5.2.10 ЭД «Протокол подведения итогов электронного аукциона» на статусе «Загружен на ЭТП»

ЭД «Протокол подведения итогов электронного аукциона» переходит на статус *«Обработка завершена»*. Если существует родительский протокол на статусе *«Внесение изменений»*, этот родительский протокол переходит на статус *«Архив»*. Связанные заявки, для которых в поле **Результат рассмотрения** указано значение:

- *Отклонен* или *Не соответствует*, переходят на статус *«Отказан»*;
- *Соответствует* – на статус *«Обработка завершена»*;
- *Не указано* – на статус *«Не рассматривалась»*.

Если в протоколе есть хотя бы одна заявка, у которой в поле **Результат рассмотрения** указано значение *Соответствует*, автоматически формируется ЭД «Контракт». Данные на закладке **Контрагент** контракта автоматически формируются на основе данных поставщика, у которого в поле **Порядковый номер по результатам аукциона** указано значение *1*. Если в протоколе включен признак **Закупка признана несостоявшейся**, в поле **Основание** на закладке **Документ-основание** в ЭД «Контракт» автоматически указывается значение *Статья 93, ч.1, п.25, Федерального закона №44-ФЗ от 05.04.2013. Протокол подведения итогов электронного аукциона №<Номер протокола> от <Дата подписания протокола>*. Если признак не установлен, указывается значение *Протокол подведения итогов электронного аукциона №<Номер протокола> от <Дата подписания протокола>*.

При формировании контракта проверяется состояние признака **Предложение на повышение цены контракта** в заявке участника, с которым формируется контракт. Если признак:

- включен, в ЭД «Контракт» включается признак **Контракт на оказание финансовых услуг/Контракт с нулевой ценой**;
- выключен, осуществляется поиск связанного с решением ЭД «Протокол проведения электронного аукциона» на статусе *«Обработка завершена»*. В найденном протоколе проверяется наличие заявки с номером, совпадающим с номером участника, с которым формируется контракт. Если для найденной заявки включен признак **Предложение на повышение цены контракта**, в ЭД «Контракт» автоматически включается признак **Контракт на оказание финансовых услуг/Контракт с нулевой ценой**.

В родительском ЭД «Решение о проведении торгов на ЭТП» включается признак **Этап подведения итогов пройден**.

Осуществляется проверка кода ЭТП. Если указана Сбербанк-АСТ, НЭП (ММВБ), ЕЭТП, АГЗРТ, ГПБ, РАД, НЭП, ТЭК-Торг, АГЗРТ, ЕЭТП,то протокол переходит на статус *«Опубликован на ЭТП»*.

Протокол заполняется данными, полученными с ЭТП. Поле **Фактическая дата публикации** обновляется.

Для ЭД «Протокол подведения итогов электронного аукциона» на статусе *«Загружен на ЭТП»* доступно действие:

- **Вернуть** – при выполнении действия:
  - если заявки участников проходили этап экспертизы, протокол переходит на статус *«Работа комиссии»*;
  - если экспертиза не проводилась, проверяется наличие родительского протокола:
    - если протокол существует, документ переходит на статус *«Новый»*;
    - если протокола не существует, документ переходит на статус *«Отложен»*.

Примечание. *Экспертиза заявок участников проводится при наличии лицензии* ***surgut****.*

3.5.2.11 ЭД «Протокол подведения итогов электронного аукциона» на статусе «Опубликован на ЭТП»

Происходит проверка класса ЭТП. Если в качестве ЭТП указана: «РАД», «НЭП», «Сбербанк-АСТ», «ТЭК-Торг» ЭД «Протокол подведения итогов электронного аукциона» переходит на статус *«Архив».*

Статус является конечным для документа в связке с ЭТП.

3.5.2.12 ЭД «Протокол подведения итогов электронного аукциона» на статусе «Обработка завершена»

Для ЭД «Протокол подведения итогов электронного аукциона» на статусе *«Обработка завершена»* доступны следующие действия:

- **Внести изменения** – при выполнении действия осуществляются следующие проверки:
  - Проверяется значение параметра системы **Срок внесения изменений в протокол, раб. дней**. Если срок внесения изменений истек, система выводит сообщение об ошибке: *AZK-3637.*
  - Проверяется, что родительское решение находится на статусе *«Работа комиссии»*. Если условие не выполняется, система выводит сообщение об ошибке: *AZK-3617.*

  В результате успешного выполнения действия ЭД «Протокол подведения итогов электронного аукциона» переходит на статус *«Внесение изменений»*. На основе документа формируется порожденный ЭД «Протокол подведения итогов электронного аукциона» на статусе *«Новый»*. Связанные заявки участников переходят на статус *«Зарегистрирован»*. Заявки, переведенные на статус *«Отказан»* при обработке ЭД «Протокол рассмотрения заявок на участие в электронном аукционе (первых частей заявок)», остаются на статусе *«Отказан»*.

- **Отменить протокол** – при выполнении действия осуществляются следующие проверки:
  - Проверяется, что протокол обрабатывается локально. В противном случае система выводит сообщение об ошибке: *AZK-3633.*
  - Проверяется, что родительский ЭД «Решение о проведении торгов на ЭТП» находится на статусе *«Работа комиссии»*. В противном случае система выводит сообщение об ошибке: *AZK-3618.*

  В результате успешного выполнения действия ЭД «Протокол подведения итогов электронного аукциона» переходит на статус *«Отмена протокола»*. В поле **Причина отмены протокола** на закладке **Отмена протокола** указывается значение *Решение судебного органа*.

3.5.2.13 ЭД «Протокол подведения итогов электронного аукциона» на статусе «Внесение изменений»

ЭД «Протокол подведения итогов электронного аукциона» на статусе *«Внесение изменений»* переходит на статус *«Архив»* или *«Обработка завершена»*.

3.5.2.14 ЭД «Протокол подведения итогов электронного аукциона» на статусе «Архив»

Для ЭД «Протокол подведения итогов электронного аукциона» на статусе *«Архив»* нет доступных действий.

3.5.2.15 ЭД «Протокол подведения итогов электронного аукциона» на статусе «Отмена протокола»

Для ЭД «Протокол подведения итогов электронного аукциона» на статусе *«Отмена протокола»* доступны следующие действия:

- **Обработать** – при выполнении действия проверяется, что заполнены следующие поля группы полей **Основание внесения изменений**:
  - **Наименование судебного органа**;
  - **Наименование документа**;
  - **Дата документа**;
  - **Номер документа**;
  - **Номер результата контроля**;
  - **Наименование органа, уполномоченного на осуществление контроля**;
  - **Вид органа**.

  В противном случае система выводит сообщение об ошибке: *AZK-3600.*

  После прохождения проверки ЭД «Протокол подведения итогов электронного аукциона» переходит на статус *«Отменен»*. В родительском ЭД «Решение о проведении торгов на ЭТП» выключается признак **Этап подведения итогов пройден**. Связанные заявки участников переходят на статус *«Зарегистрирован»*. Заявки, переведенные на статус *«Отказан»* при обработке ЭД «Протокол рассмотрения заявок на участие в электронном аукционе (первых частей заявок)», остаются на статусе *«Отказан»*.

- **Вернуть** – при выполнении действия ЭД «Протокол подведения итогов электронного аукциона» переходит на статус *«Обработка завершена»*. Информация в группе полей **Сведения об отмене протокола** удаляется.

3.5.2.16 ЭД «Протокол подведения итогов электронного аукциона» на статусе «Отменен»

Для ЭД «Протокол подведения итогов электронного аукциона» на статусе *«Отменен»* нет доступных действий.

3.6 Завершение работы программы

Для завершения работы с системой в правой верхней части главного окна системы нажимается кнопка **Выход**:

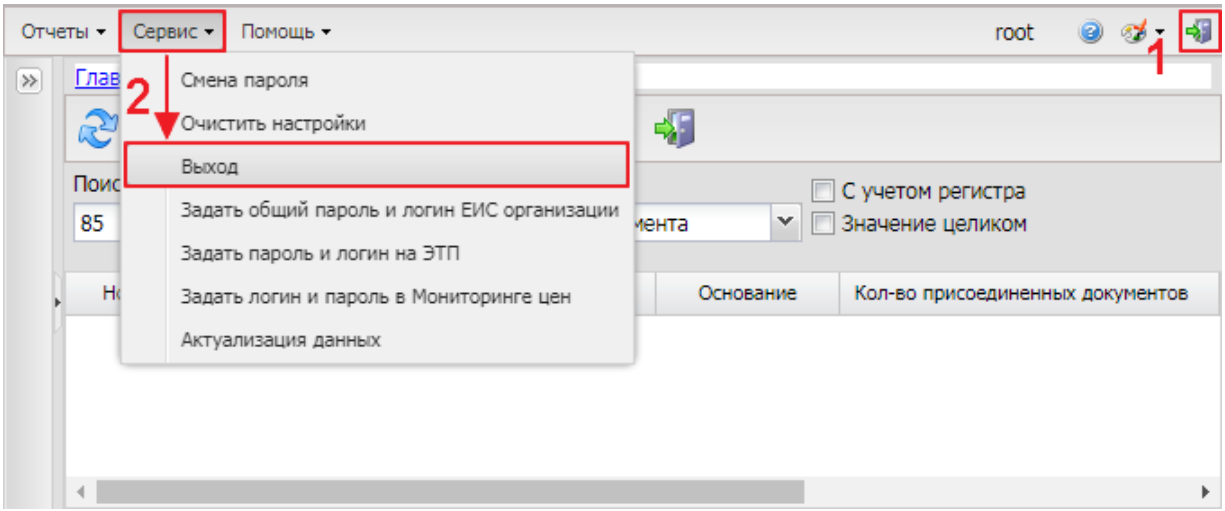

Рисунок 98 – Завершение работы

Завершить работу также можно выбором пункта **Сервис→Выход**.

При выполнении действия сеанс работы с системой будет завершен. На экране появится окно выхода из системы.

Внимание! *Для корректного завершения работы системы не рекомендуется осуществлять выход путем закрытия страницы браузера.*

НАШИ КОНТАКТЫ

Звоните:

(495) 784-70-00

Пишите:

bft@bftcom.com

Будьте с нами online:

www.bftcom.com

Приезжайте:

129085, г. Москва,
ул. Годовикова, д. 9, стр. 17

Дружите с нами в социальных сетях:

vk.com/bftcom

t.me/ExpertBFT_bot